

함께 여는 미래!
생동하는 당진

제8기[2023~2026] 지역보건의료계획

2022. 12.

충청남도 당진시

목 차

요 약 문

I. 지역사회 현황분석	13
I-1. 지역사회 현황분석	13
1. 지역 특성	13
2. 건강 수준	15
3. 지역사회 건강요구	40
I-2. 지역사회 현황분석 종합	48
II. 제7기 지역보건의료계획 성과와 한계	59
1. 제7기 지역보건의료계획 주요성과	59
2. 제7기 지역보건의료계획 개선방안	62
III. 제8기 지역보건의료계획 정책방향 및 추진전략	77
1. 민선 8기 시정 방향	77
2. 지역사회 종합분석을 통한 추진전략의 도출	80
3. 제8기 지역보건의료계획 추진체계	81
IV. 추진전략 및 세부 추진과제	85
IV-1. 추진전략 및 추진과제	85
IV-2. 세부과제	87
1. 추진전략 및 추진과제별 세부과제	87
2. 세부과제 주요내용	88
V. 지역보건의료자원 확충 및 전달체계	139
1. 지역보건의료기관 자원 확충	139
2. 지역사회 자원협력 및 역량강화	142
VI. 성과관리	147
1. 추진전략별 성과지표	147
2. 성과지표 세부내용	147

부 록

요약문



지역사회 현황

1. 지역사회 건강관련 현황

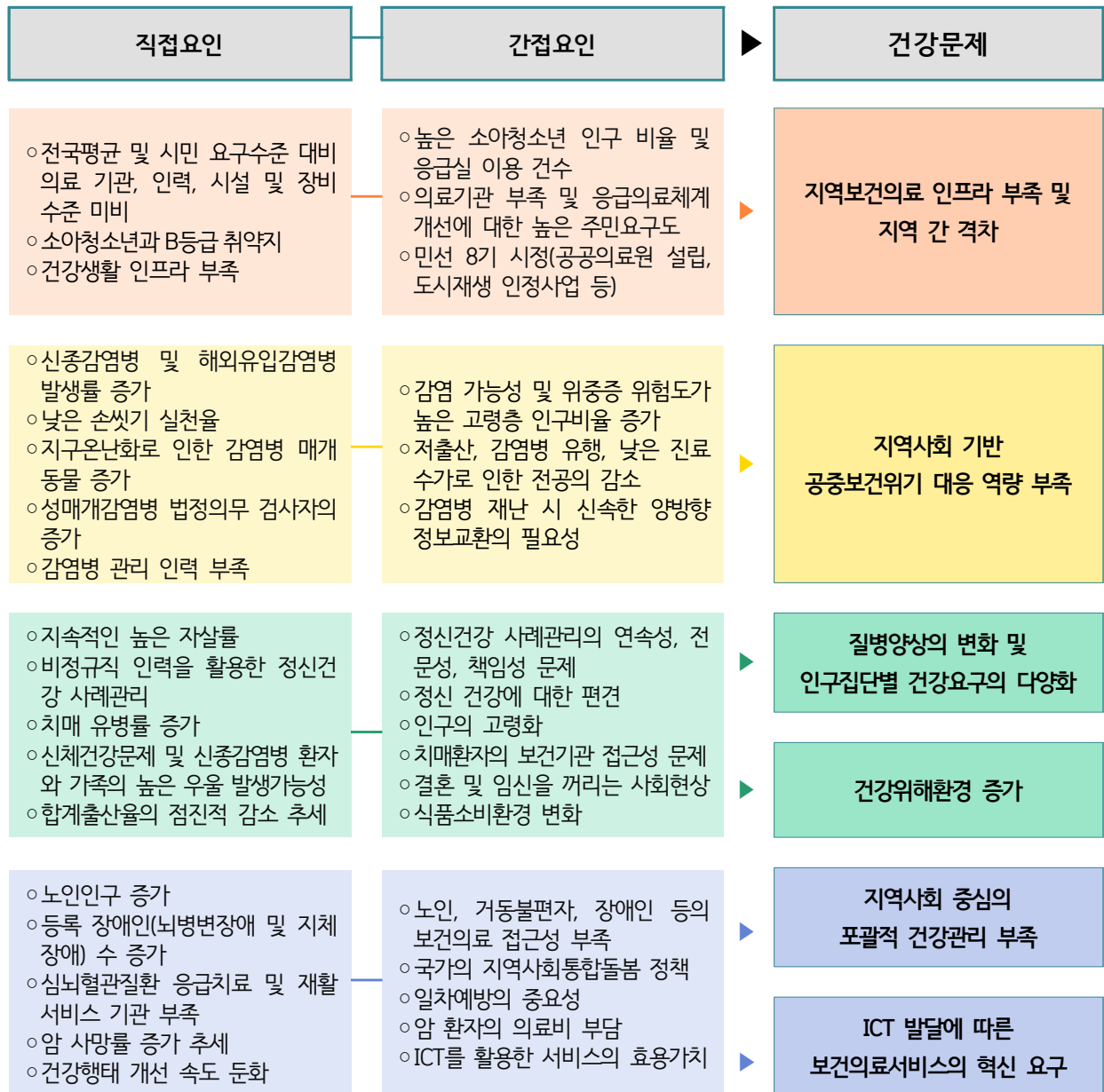

2. 지역사회 현황분석

S : 내부적 강점	W : 내부적 약점
<ul style="list-style-type: none"> ○ 민선 8기 시정과 연계된 지역보건의료 인프라 확충 계획 ○ 보건의료 인력 및 예산 증가 ○ 건강 100세 지원센터, 정신건강복지센터, 건강생활지원센터, 치매안심센터 등과의 유기적 연계 ○ 감염병 관련 조직체계 개편 및 인력·예산 보강을 통한 감염병 신속 대응 노력 ○ 경로당 중심 보건사업 활성화를 통한 지역주민 자가건강관리 역량 강화 ○ 건강생활센터 설치 및 확충계획에 따른 통합건강증진 서비스 확대 ○ 비대면 사업 전환 기틀 마련 	<ul style="list-style-type: none"> ○ 전국평균 및 시민 요구수준 대비 소아·청소년 응급의료 등 지역보건의료 인프라 부족 ○ 코로나19 장기화로 인한 보건사업의 중단 및 축소, 지역사회 자원 연계 및 거버넌스 구축 미흡 ○ 노인인구 증가에 따라 서비스 접근성 문제 및 ICT를 활용한 비대면 사업실시의 한계점 ○ 사업별 인력 부족 및 비정규직 활용으로 인한 사업의 연속성·전문성·책임성 문제
O : 외부적 기회	T : 상황적 위협
<ul style="list-style-type: none"> ○ 지역보건의료 전반에 대한 시민·단체·기관의 높은 관심 및 요구도 ○ 주민자치 활성화 ○ 민·관·학 협력의 중요성 인지 및 협력체계 구축 ○ 서해안·대전·당진 고속도로 등 전국적 접근성 ○ ICT를 활용한 공공형 건강관리 서비스의 효용가치 증가 ○ 국가 지역보건의료 정책 강화 	<ul style="list-style-type: none"> ○ 코로나19로 인한 사회활동 참여율 저하 및 2차 정신건강문제 발생 등 ○ 취약계층 건강격차 지속 ○ 정신건강문제에 대한 사회적 편견 및 낙인 우려로 정신건강서비스 이용률 저조 ○ 6개 분야(교통사고, 화재, 범죄, 생활안전, 자살, 감염병) 지역안전지수 및 일부 건강지표 저조 ○ 대규모 산업단지 조성으로 환경오염 등 질병발생 위험 노출 ○ 사회환경의 급속한 변화(인구 고령화, 만혼 및 출산기피, 1인가구 증가, 식품소비환경 변화, 지구온난화, 감염병 발생률 증가 등) ○ 저출산, 감염병 유행, 낮은 진료수가 등으로 인한 소아청소년과 전공의 지원을 감소

SO 전략	<ul style="list-style-type: none"> - 건강친화적 환경 구축 및 건강생활센터 운영 확대 - 스마트 건강관리 등 보건사업에 ICT 접목
ST 전략	<ul style="list-style-type: none"> - 감염병 대응 인프라 확립 - 취약계층 건강관리 강화
WO 전략	<ul style="list-style-type: none"> - 보건의료 인프라 확충 - 응급의료 지원체계 구축
WT 전략	<ul style="list-style-type: none"> - 지역사회 자원연계를 통한 사업의 다양성 확보 및 인력문제 해소 - 코로나19 등 상시 재난대응체제 유지

제7기 지역보건의료계획 개선과제

제7기 주요 개선과제
<ol style="list-style-type: none"> 1. 시민 보건의료 인식수준 및 요구도 증진에 부응하는 보건기관 변화 노력 2. 응급의료 취약지역으로서의 응급의료 안전망 구축 및 강화 3. 건강생활 인프라 구축 및 지역특성에 맞는 수요자 중심의 건강증진 프로그램 운영
<ol style="list-style-type: none"> 4. 법정감염병 및 신종감염병 발생 시 인력확보 대응 방안 마련 5. 감염병 예방 및 전파방지를 위한 정보전달의 효과성 제고 6. 코로나19 발생 및 대응 관련 시민 만족도 제고
<ol style="list-style-type: none"> 7. 자살 사망률 감소 8. 정신건강 인식개선 및 신종 감염병 우울관리 9. 정신건강 사례관리의 연속성 확보 및 업무 공백 방지
<ol style="list-style-type: none"> 10. 치매환자 상시 인지자극 프로그램 적용 11. 위드/포스트 코로나 시대에 적합한 대면·비대면 영양 교육 및 홍보 병행 추진 12. 거동불편자 및 독거노인 등의 보건기관 접근성 문제 해결 13. 디지털 전환 건강증진 서비스를 통한 사업의 접근성 강화 및 상황별 서비스 공백 방지

제8기 주요 반영사항
<ol style="list-style-type: none"> 1-1. 공공의료원 설립 기반 조성 1-2. 보건기관 현대화를 위한 농어촌 공공보건기관 시설 개선 및 장비 확충 1-3. 보건지소·진료소 기능전환 시범사업 실시 2. 상시(주야간·휴일) 응급의료 지원체계 구축 3. 건강생활센터 추가 설치 및 운영
<ol style="list-style-type: none"> 4-1. 감염병 전담공무원(역학조사관) 확보 4-2. 상시 역학조사반 및 신속 대응반 구성 및 역량 강화 5. 인공지능 챗봇을 이용한 스마트 감염병 관리 6. 감염병관리 민관협의체 구성
<ol style="list-style-type: none"> 7. 자살 고위험 지역 및 자살 고위험군 집중관리 8-1. 정신질환 인식개선을 통한 정신건강서비스 이용률 확대 8-2. 만성질환자 및 신종감염병(확진자, 완치자, 가족 등) 관련 심리지원 9. 정신건강 사례관리자 정규직(공무직) 추가 확보
<ol style="list-style-type: none"> 10. ICT 기반 AI 스마트홈 돌봄서비스를 통한 상시 치매관리(인지강화, 투약관리, 안전관리 등) 및 접근성 제고 11-1. 코로나19 감소세 전환 시 대면교육 적극 추진 11-2. 비대면 소통창구(카카오톡 채널) 개설 및 홍보 강화 12. 노인 자가 건강관리 역량 강화 및 효율적 관리를 위한 AI-IoT 사업 도입·추진 13. 모바일 접근성 및 디지털 리터러시 역량에 따른 맞춤형 모바일 헬스케어 사업 확대 운영

제8기 지역보건의료계획 정책방향

1. 민선 8기 시정

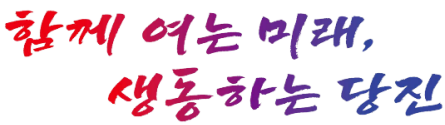
시정 방침	시장 공약사항
① 슬로건  <p>○ 시민과 함께 당진시의 희망찬 미래를 열어감으로써 역동적이면서도 조화로운 당진의 성장을 완성하겠다는 의미</p>	【6대 분야 91건】 ① 시민 중심 소통 행정 (3건) ② 활력있는 당진 경제 (9건) ③ 풍요로운 농어촌 (14건) ④ 생활 속의 문화체육 (16건) <div> ⑤ 함께 누리는 교육·복지 (17건) <ul style="list-style-type: none"> 공공의료원 건립 대형병원 유치 산후조리비 지원 확대 주야간 아동 전문 병동 설치 </div> ⑥ 살기 좋은 도시·환경 (32건)
② 시정원칙 <div> 시민 중심 현장 소통 자율과 창의 실용과 균형 </div>	
③ 시정목표 <div> <div> 시민 중심 소통 행정 </div> <div> 활력있는 당진 경제 </div> <div> 풍요로운 농어촌 </div> <div> 생활 속의 문화·체육 </div> <div> 함께 누리는 교육·복지 </div> <div> 살기 좋은 도시·환경 </div> </div>	

2. 민선 8기 시정과 지역보건의료계획의 연계

민선 8기 시정 【6대 분야 91건】	제8기 지역보건의료계획 【4 추진전략 13 추진과제 17 세부과제】
분야 5. 함께 누리는 교육·복지	추진전략Ⅰ. 시민체감 보건의료서비스 강화 추진전략Ⅲ. 시민보호 안전과 돌봄체계 강화
공공의료원 건립	I (추진과제1) 공공보건의료 인프라 확충 ○(세부과제1) 공공보건의료 인프라 강화 - (세부사업1) 공공의료원 건립 기반 조성
대형병원 유치	I (추진과제2) 응급의료 지원체계 구축 ○(세부과제1) 응급의료 지원체계구축 - (세부사업4) 지역응급의료센터 운영 - (세부사업5) 닥터헬기 인계점 지정·운영
산후조리비 지원 확대	Ⅲ (추진과제3) 임산부·어린이 특화사업 ○(세부과제3) 임산부·어린이 건강관리 - (세부사업3) 출산지원
주·야간 아동 전문 병동 설치	I (추진과제2) 응급의료 지원체계 구축 ○(세부과제1) 응급의료 지원체계구축 - (세부사업1) 주·야간 아동 전문 병동(아간진료) 운영 - (세부사업2) 휴일 소아 전문 의료기관 운영 - (세부사업3) 소아·아동 이송처치 지원

3. 지역사회 종합분석을 통한 추진전략의 도출

건강문제	직접요인	간접요인	해결안	세부사업	전략
지역보건의료 인프라 부족 및 지역 간 격차	<ul style="list-style-type: none"> ○ 전국 평균 및 수준 대비 의료 인력, 장비 시설 등 미비 ○ 소아청소년과 B등급 생활 인프라 부족 	<ul style="list-style-type: none"> ○ 높은 소아청소년 인구 비율 및 응급실 이용 ○ 의료기관 부족 ○ 의료체계 개선에 대한 높은 시민 요구도 ○ 민선 8기(공공의료 선진화, 공공의료 설립, 생애주기별 의료서비스 등) 	<ul style="list-style-type: none"> ○ 공공보건의료 인프라 확충 ○ 응급의료 체계 구축 ○ 거점강화적 환경 구축 	<ul style="list-style-type: none"> ○ 공공의료원 조성 ○ 보건기관 및 기능 강화 ○ 거점의료기관을 통한 상급의료원체 연계 ○ 건강보험심사평가원 운영 ○ 내·외과 전문인력 확보 ○ 건강보험료 관리 	보건의료 서비스 강화
지역사회 기반 공중보건위기 대응 역량 부족	<ul style="list-style-type: none"> ○ 신종 감염병 발생 위험 ○ 감염병 예방 교육 강화 ○ 감염병 발생 시 신속 대응 체계 구축 ○ 감염병 발생 시 신속 대응 체계 구축 ○ 감염병 발생 시 신속 대응 체계 구축 	<ul style="list-style-type: none"> ○ 감염병 발생 가능성 및 위험도 평가 ○ 감염병 발생 시 신속 대응 체계 구축 ○ 감염병 발생 시 신속 대응 체계 구축 ○ 감염병 발생 시 신속 대응 체계 구축 ○ 감염병 발생 시 신속 대응 체계 구축 	<ul style="list-style-type: none"> ○ 감염병 대응 인프라 확충 ○ 감염병 감시 및 예방 체계 강화 ○ 감염병 예방 관리 강화 	<ul style="list-style-type: none"> ○ 감염병 관리 인프라 강화 ○ 감염병 관리 인프라 강화 ○ 감염병 관리 인프라 강화 ○ 감염병 관리 인프라 강화 ○ 감염병 관리 인프라 강화 	감염병 예방 관리 강화
질병양상의 변화 및 인구집단별 건강요구의 다양화	<ul style="list-style-type: none"> ○ 지속적인 높은 자살률 ○ 비정규직 고용 불안정 ○ 노인 인구의 증가 ○ 장애인 인구의 증가 ○ 노인 인구의 증가 	<ul style="list-style-type: none"> ○ 정신건강증진 사업 ○ 노인 인구의 증가 ○ 장애인 인구의 증가 ○ 노인 인구의 증가 ○ 장애인 인구의 증가 	<ul style="list-style-type: none"> ○ 정신건강증진 사업 ○ 노인 인구의 증가 ○ 장애인 인구의 증가 ○ 노인 인구의 증가 ○ 장애인 인구의 증가 	<ul style="list-style-type: none"> ○ 자살 예방 고위험군 발굴 ○ 정신건강증진 사업 ○ 노인 인구의 증가 ○ 장애인 인구의 증가 ○ 노인 인구의 증가 	안전과 돌봄체계 강화
건강위해환경 증가	<ul style="list-style-type: none"> ○ 지속적인 높은 자살률 ○ 비정규직 고용 불안정 ○ 노인 인구의 증가 ○ 장애인 인구의 증가 ○ 노인 인구의 증가 	<ul style="list-style-type: none"> ○ 정신건강증진 사업 ○ 노인 인구의 증가 ○ 장애인 인구의 증가 ○ 노인 인구의 증가 ○ 장애인 인구의 증가 	<ul style="list-style-type: none"> ○ 정신건강증진 사업 ○ 노인 인구의 증가 ○ 장애인 인구의 증가 ○ 노인 인구의 증가 ○ 장애인 인구의 증가 	<ul style="list-style-type: none"> ○ 자살 예방 고위험군 발굴 ○ 정신건강증진 사업 ○ 노인 인구의 증가 ○ 장애인 인구의 증가 ○ 노인 인구의 증가 	안전과 돌봄체계 강화
지역사회 중심의 포괄적 건강관리 부족	<ul style="list-style-type: none"> ○ 노인 인구 증가 ○ 장애인(노병변 장애) 수 증가 ○ 노인 인구 증가 ○ 장애인(노병변 장애) 수 증가 ○ 노인 인구 증가 	<ul style="list-style-type: none"> ○ 노인, 장애인, 저소득층 등 취약계층에 대한 건강관리 강화 ○ 노인, 장애인, 저소득층 등 취약계층에 대한 건강관리 강화 ○ 노인, 장애인, 저소득층 등 취약계층에 대한 건강관리 강화 ○ 노인, 장애인, 저소득층 등 취약계층에 대한 건강관리 강화 ○ 노인, 장애인, 저소득층 등 취약계층에 대한 건강관리 강화 	<ul style="list-style-type: none"> ○ 노인, 장애인, 저소득층 등 취약계층에 대한 건강관리 강화 ○ 노인, 장애인, 저소득층 등 취약계층에 대한 건강관리 강화 ○ 노인, 장애인, 저소득층 등 취약계층에 대한 건강관리 강화 ○ 노인, 장애인, 저소득층 등 취약계층에 대한 건강관리 강화 ○ 노인, 장애인, 저소득층 등 취약계층에 대한 건강관리 강화 	<ul style="list-style-type: none"> ○ 방문건강관리 강화 ○ 재활사업 강화 ○ 심뇌혈관질환 예방관리 강화 ○ 국가암관리 강화 ○ 국가암관리 강화 	통합건강관리 강화
ICT 발달에 따른 보건의료서비스의 혁신 요구	<ul style="list-style-type: none"> ○ 노인 인구 증가 ○ 장애인(노병변 장애) 수 증가 ○ 노인 인구 증가 ○ 장애인(노병변 장애) 수 증가 ○ 노인 인구 증가 	<ul style="list-style-type: none"> ○ 노인, 장애인, 저소득층 등 취약계층에 대한 건강관리 강화 ○ 노인, 장애인, 저소득층 등 취약계층에 대한 건강관리 강화 ○ 노인, 장애인, 저소득층 등 취약계층에 대한 건강관리 강화 ○ 노인, 장애인, 저소득층 등 취약계층에 대한 건강관리 강화 ○ 노인, 장애인, 저소득층 등 취약계층에 대한 건강관리 강화 	<ul style="list-style-type: none"> ○ 노인, 장애인, 저소득층 등 취약계층에 대한 건강관리 강화 ○ 노인, 장애인, 저소득층 등 취약계층에 대한 건강관리 강화 ○ 노인, 장애인, 저소득층 등 취약계층에 대한 건강관리 강화 ○ 노인, 장애인, 저소득층 등 취약계층에 대한 건강관리 강화 ○ 노인, 장애인, 저소득층 등 취약계층에 대한 건강관리 강화 	<ul style="list-style-type: none"> ○ 방문건강관리 강화 ○ 재활사업 강화 ○ 심뇌혈관질환 예방관리 강화 ○ 국가암관리 강화 ○ 국가암관리 강화 	통합건강관리 강화

4. 제8기 지역보건의료계획 추진체계

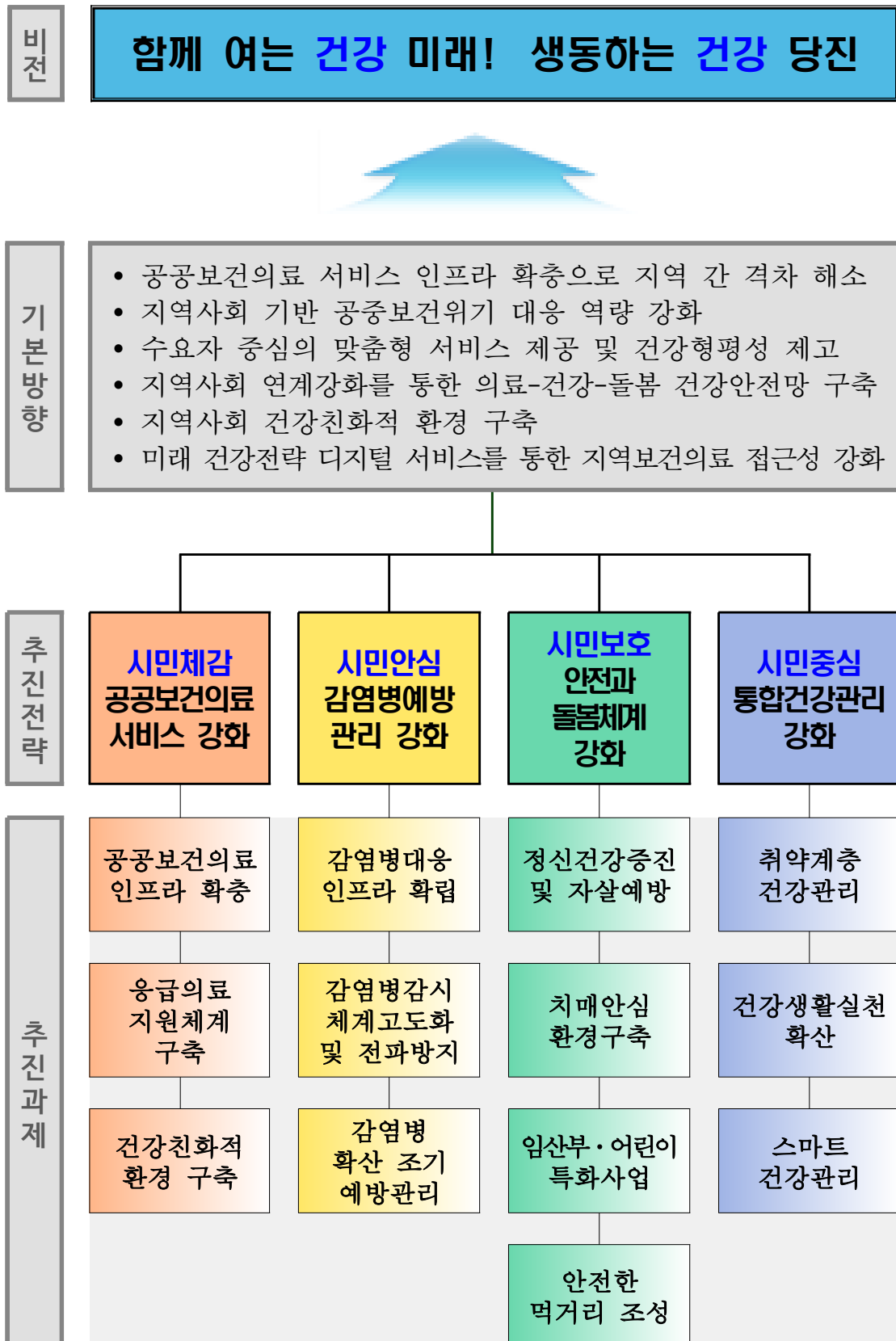

5. 추진전략 및 세부 추진과제

○ 4 추진전략 - 13 추진과제 - 17 세부과제

추진전략	추진과제	세부과제	주요사업
Ⅰ. 시민체감 보건의료서비스 강화	① 공공보건의료인프라확충	①-1. 공공보건의료 인프라 강화	공공의료원 건립 기반 조성 / 보건기관 현대화
	② 응급의료 지원체계 구축	②-1. 응급의료 지원체계 구축	주·야간 아동 전문 병동(야간 진료) 운영 / 휴일 소아 전문 의료기관 운영 / 소아·아동 이송처치 지원 / 지역응급 의료센터 운영 / 닥터헬기 인계점 지정·운영 / 심폐소생술 및 응급처치 교육/ 다수사상자 재난발생대비 대응체계 확립
	③ 건강친화적 환경 구축	③-1. 건강생활센터 설치 및 운영	송악 건강생활지원센터 운영 / 신규 건강생활센터 설치
		③-2. 걷기 좋은 길 선정 및 관리	걷기 좋은 길 선정 / 걷기 실천 안내판 관리 / 「걷주」사업 및 지역행사 연계로 걷기 실천 분위기 조성
Ⅱ. 시민안심 감염병예방 관리강화	① 감염병대응 인프라 확립	①-1. 지역사회중심 감염병 인프라 조성	신종감염병관리 인적 인프라 조성 / 감염병관리 민관 협력체계 구축 / 감염병 전담공무원(역·학조사관) 양성 / 신종감염병관리 공공 의료기관 협력유지
	② 감염병감시 체계고도화 및 전파방지	②-1. 감염병감시 및 전파방지	인공지능 챗봇을 이용한 스마트 감염병 관리 / 방역사업 / 가을철 발열성질환 예방관리 홍보·교육(쓰쓰가무시, SFTS등) / 에이즈 및 성매개 질환 검사 / 국가예방접종 / 비브리오 모니터링 사업 / 손씻기 교육 및 감염병 홍보사업 / 만 65세 어르신 폐렴구균 예방접종
	③ 감염병 확산 조기에방 관리	③-1. 감염병확산 조기에방	결핵실 운영 / 집단시설 결핵발생 예방 및 관리 / 감염병 의료기관 표본감시 / 질병보건통합관리시스템 관리 / 질병정보모니터 교육 / 감염취약시설 감염병발생 역학조사
Ⅲ. 시민보호 안전과 돌봄체계 강화	① 정신건강증진 및 자살예방	①-1. 자살 고위험군 발굴 및 체계적인 정신건강복지 서비스 지원	중증정신질환자 등록 및 사례관리(대면) / 중증정신질환자 치료비 지원 / 중증정신질환자 재활 프로그램 운영 / 우울선별검사 / 생명지킴이 양성 수 / 자살률 감소 / 응급실 기반 자살시도자 치료비 지원 및 사후관리 / 자살사망·시도자 현황 조사

			/ 자살 수단 차단 및 정신건강 지지체계 구축·운영 / 정신건강 사례관리자 정규직(공무직 등) 확충
		①-2. 정신건강문제 인식개선 및 신종감염병 우울 관리	토닥이 마음안심버스 운영 / 생애주기별 마음건강사업 / 생명존중 민관협의체 운영 / 정신건강증진 및 자살예방 홍보·캠페인 / 아동·청소년 정신건강서비스 / 만성질환자 정신건강 관리 / 신종감염병(코로나19 등) 심리지원
	② 치매안심환경구축	②-1. 치매안심센터 운영	치매환자 등록관리 / 맞춤형 사례관리 / 치매환자 인지재활프로그램 운영 / 치매환자 가족교실 / 치매인식개선 및 교육홍보 사업
	③ 임산부·어린이 특화 사업	③-1. 임산부·어린이 건강관리	가임기 건강관리 / 임산부 등록관리 / 출산지원 / 취약계층 보충영양식품 지원
	④ 안전한 먹거리 조성	④-1. 건강하고 안전한 먹거리 환경 조성	사회복지급식관리지원센터 설치 운영 / 어린이급식관리지원센터 운영 / 음식문화개선사업 / 소비자식품위생감시원 운영
IV. 시민중심 통합 건강관리 강화	① 취약계층 건강관리	①-1. 건강취약계층 보건 의료 서비스 제공	방문건강관리 / 지역사회 중심 재활사업 / 국가암관리 및 암환자 의료비 지원 사업/1인가구 자살예방 및 정신건강 관리
		①-2. 심뇌혈관질환 예방관리 사업	고혈압, 당뇨병 등 등록관리 / 심근경색, 뇌졸중 퇴원환자 관리 / 고혈압, 당뇨병 예방교육 / 심뇌혈관질환 예방관리 홍보·캠페인
	② 건강생활실천 확산	②-1. 영양·신체활동·구강건강 실천	「걷기 좋은 길」에서 걷기 / 함께하는 행복걷기「걷쥬」 / 튼튼쑥쑥 건강어린이 / 건강한 돌봄놀이터 / 운동·영양 프로그램 / 꾸러기 구강 캠프 / 28 치아건강 칫솔터(28개 치아평생구강관리) / 치과 주치의제 예방진료 서비스 / 학교 구강보건실 운영 / 불소사업(불소양치용액)/송악건강생활지원센터 운동·영양 프로그램
		②-2. 금연·절주 실천	금연지원사업 / 금연환경 조성사업 / 찾아가는 흡연, 음주폐해 예방교육 / 금연, 음주폐해예방 홍보·캠페인 / 음주폐해예방 선도학교 운영
	③ 스마트 건강관리	③-1. 맞춤형 스마트 건강관리	AI·IoT 기반 어르신 건강관리사업 / 내 손 안의 건강매니저 모바일헬스케어

6. 추진전략별 성과지표

추진전략	성과지표명	구분	현황 (2022)	목표치				가중치
				2023	2024	2025	2026	
Ⅰ. 시민체감 보건으로서서비스 강화	공공보건의료 인프라 강화 자체평가지표 총점(점/100점)	결과	75.0	75.0	80.0	85.0	90.0	10
	응급의료 지원체계 구축 자체평가지표 총점(점/100점)	결과	84	84	86	88	90	10
Ⅱ. 시민안심 감염병관리 강화	감염병 발생률(%)	결과	57.9	79.0	78.5	78.0	77.5	15
Ⅲ. 시민보호 돌봄과 안전체계 강화	자살률(명)	결과	39.2	38.0	36.7	35.5	34.3	10
	지역사회 치매관리율(%)	결과	42.0	42.0	43.0	44.0	45.0	10
	산전검사율(%)	결과	70	70	71	72	73	10
Ⅳ. 시민중심 통합건강관리 강화	건강실천율(%)	결과	41.3	37.8	39.8	41.8	43.8	15
	비만율(%)	결과	36.5	34.7	34.5	34.3	34.1	10
	현재흡연율(%)	결과	20.1	21.8	21.6	21.4	21.2	10

보건소 등 조직 및 인력 계획

1. 조직 계획

○ 2과 11팀(2018년) ⇒ 3과 13팀(2019년) ⇒ 4과 17팀(2022년)



- 보건지소 : 합덕보건지소 외 10개소
- 보건진료소 : 궁리보건진료소 외 18개소
- 건강 100세 지원센터 / 치매안심센터
- 정신건강복지센터
- 송악건강생활지원센터 1개소 / 건강생활센터 2개소 추가 예정

2. 인력 계획

- 31개소 161명(2019년) ⇒ 32개소 167명(2022년) ⇒ 34개소 171명(2023~2026년)

단위 : 명

구분	2019년	2020년	2021년	2022년
계	161	154	171	167
정규직	95	92	108	104
공무직	42	38	42	43
공중보건의	24	24	21	20

단위 : 명

구분	2023년	2024년	2025년	2026년
계	168	169	170	171
정규직	106	108	110	111
공무직	42	41	40	40
공중보건의	20	20	20	20

3. 예산 계획

단위 : 백만원

구분	2019년	2020년	2021년	2022년
계	14,589	15,089	15,589	16,089
국비	4,043	4,293	4,543	4,793
도비	1,741	1,816	1,891	1,966
시비	8,805	8,980	9,155	9,330

단위 : 백만원

구분	2023년	2024년	2025년	2026년
계	25,384	26,296	27,296	28,296
국비	7,615	7,889	8,189	8,489
도비	2,538	2,630	2,730	2,830
시비	15,230	15,778	16,378	16,978

I

지역사회 현황분석

I -1. 지역사회 현황분석

1. 지역 특성
2. 건강 수준
3. 지역사회 건강요구

II . 지역사회 현황분석 종합

함께 여는 미래!
생동하는 당진

I

지역사회 현황분석

I -1. 지역사회 현황분석

1. 지역 특성

가. 지역 개황

1) 위치 및 행정구역

- 국토의 중심부, 충남의 서북쪽에 위치하며 동쪽으로 아산시, 서쪽으로 서산시, 남쪽으로 예산군에 접하고, 북쪽으로는 남양면(南陽灣)·아산만(牙山灣)을 사이에 두고 경기도 화성시·평택시와 마주함
- 행정구역은 합덕읍·송악읍과 고대면·석문면·대호지면·정미면·면천면·순성면·우강면·신평면·송산면, 당진1동, 당진2동, 당진3동의 2읍 9면 3동으로 구성



2) 면적 및 인구밀도

- 총 면적은 705.5km²로 충청남도의 8.5%를 차지함
- 2021년 말 기준 167,092명으로 충청남도(2,119,257명) 전체 인구의 약 7.88%를 차지함
- 면적대비 인구밀도는 약 237명/km²로 충청남도 인구밀도 257명/km²에 비해 낮음

3) 기후 및 지형

- 연평균 기온은 12.9℃로서 대체로 온화한 대륙성 기후. 겨울에는 북서풍을 막을만한 지형적 장애물이 적어 같은 위도상의 동해안보다 춥고, 서북부 해안지대는 적설량이 많은 특징
- 차령산맥을 중심으로 한 동고서저의 지형지세로서 해발 100m 이하의 평야와 구릉지가 전체 면적의 60% 이상을 차지함

4) 교통

- 2개의 고속도로, 4개의 일반국도, 7개의 지방도, 18개의 시도 노선이 지남

- 고속도로: 남북으로 15호선(서해안선), 동쪽으로 30호선(당진-상주)으로 연결되어 서울, 경기도, 대전, 전라도 모두 1시간 내에 접근 가능
- 일반국도: 32호선(태안-대전), 34호선(당진-영덕), 38호선(서산-동해), 40호선(당진-공주)이 있어 교통이 편리함

나. 인구 현황

1) 연도별 인구통계

- 전국 및 충남 대비 합계출산율이 지속적으로 낮게 나타남
- 전국 및 충남 대비 조출생율은 낮게 유지되고 있지만, 조사망율이 높아 인구의 자연증가율은 마이너스
- 인구수의 변화는 크지 않지만, 1인가구의 증가로 세대수가 늘고 있으며, 노인인구 비율이 높아지는 중

▶ 인구통계

(단위 : 명)

행정구역별	항목	2019	2020	2021
전국	합계출산율	0.918	0.837	0.808
	인구수	53,128,391	52,980,961	52,739,009
	세대수	22,481,466	23,093,108	23,472,895
	노인인구 비율(%)	15.5	16.4	17.1
	조출생률	5.9	5.3	5.1
	조사망률	5.7	5.9	6.2
	자연증가율	0.1	-0.6	-1.1
충남	합계출산율	1.112	1.029	0.963
	인구수	2,194,384	2,185,575	2,181,835
	세대수	959,255	983,153	1,001,915
	노인인구 비율(%)	18.2	19.1	19.8
	조출생률	6.3	5.7	5.2
	조사망률	7.4	7.6	7.7
	자연증가율	-1.1	-1.9	-2.5
당진	합계출산율	1.394	1.254	1.178
	인구수	172,865	171,699	172,204
	세대수	76,162	77,661	79,526
	노인인구 비율(%)	17.9	18.8	19.5
	조출생률	7.5	6.4	5.7
	조사망률	7.1	7.5	7.7
	자연증가율	0.4	-1.2	-2.0

자료 : 통계청, 「인구통계」, 2022

2) 부양비 관련 인구 수

- 유년·노년의 인구비율이 높아 총 부양비가 높은 특성이 있음
- 65세 이상 인구비율은 19.5%로 전국대비 2.9%p 높으며 초고령사회를 앞두고 있음

▶ 인구구조별 인구수

(단위 : 명)

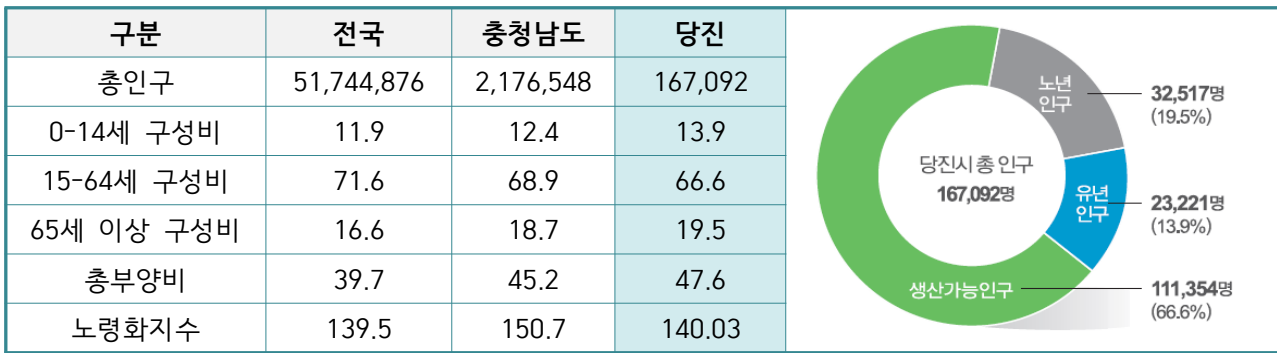

자료 : 통계청, 「주요 인구지표」, 2021.12. 기준

3) 성별·연령별 인구 현황

- 생산연령(15~64세)에서의 남초현상이 두드러짐

▶ 당진시 5세 계급 인구현황

(2021.12. 기준)

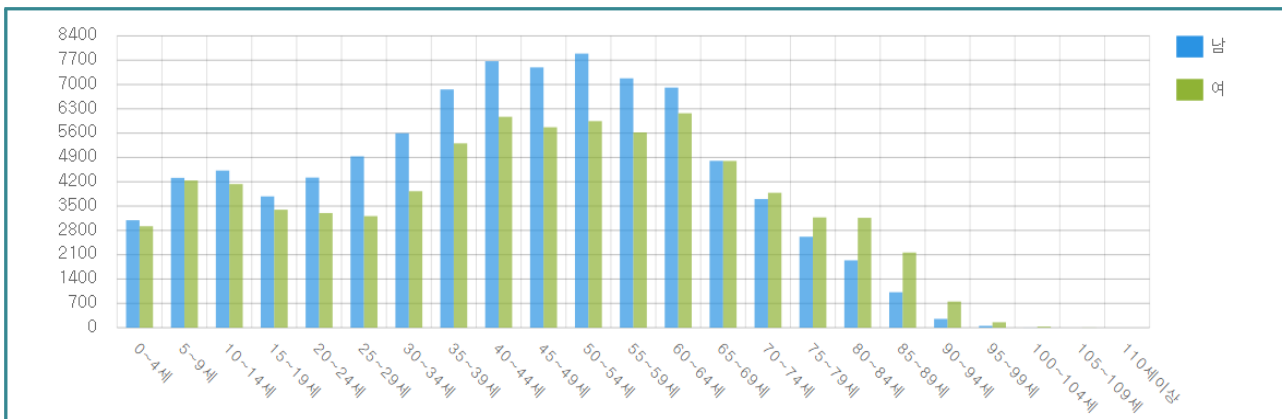

4) 평균연령 및 고령화율

- 당진시 평균연령은 44.5세로, 전국 평균연령(43.7세) 대비 0.8세 높게 나타남

▶ 평균연령 추이

(2021.12. 기준)

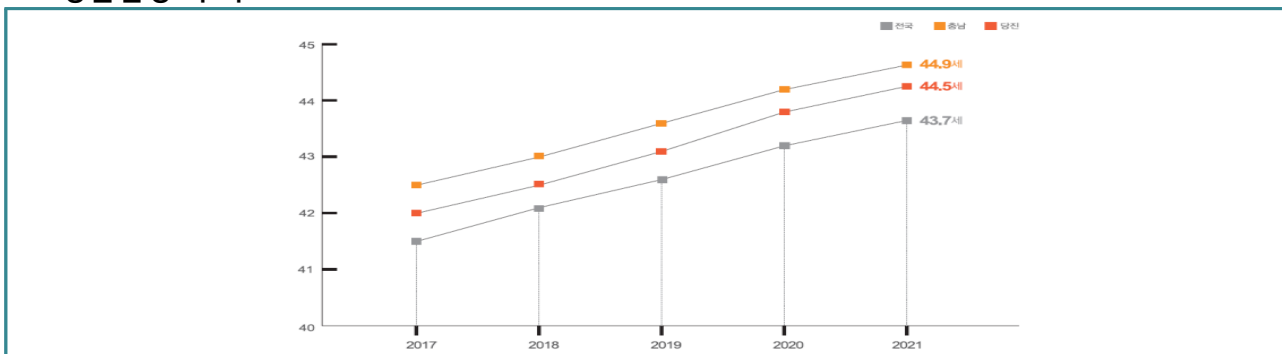

2. 건강 수준

가. 사망 관련 현황

1) 조사망율

▶ 조사망률 추이

(천명당)

구분	2018	2019	2020	2021
전국	5.8	5.7	5.9	6.2
충남	7.5	7.4	7.6	7.7
아산	5.5	5.6	5.3	5.5
서산	6.7	6.4	6.9	7.1
당진	7.1	7.1	7.5	7.7

자료 : 통계청, 시군구 인구동태율, 2021.12. 기준

- 당진시는 노인인구의 비율이 높아 전국 대비 조사망률이 높은 편임

2) 주요 사망원인별 사망

- 2021년 당진시 주요사망 원인은 암, 심뇌혈관질환, 호흡기 질환 순임
- 특히 암으로 인한 사망률은 2018년 175.7에서 2021년 211.5로 꾸준히 증가 추세

▶ 주요 사망원인별 사망률

사망원인별	지역 구분	사망률 (십만명당)			
		2018	2019	2020	2021
신생물 (암)	전국	157.4	161.4	163.1	164.3
	충남	187.8	181.6	190.9	196.0
	당진시	175.7	187.4	188.2	211.5
순환계통 질환 (심뇌혈관질환)	전국	122.7	117.4	121.1	121.5
	충남	147.3	145.9	147.7	139.0
	당진시	136.8	147.1	153.2	119.3
호흡계통 질환	전국	73.6	71.4	70.8	71.7
	충남	100.0	101.0	98.3	90.3
	당진시	106.8	84.7	96.5	81.4

자료 : 통계청, 시군구 사망원인, 2021.12. 기준

나. 질병 관련 현황

1) 만성질환

가) 심뇌혈관질환 현황

- 고혈압 진단 경험률: 2019년 이후 증가하여 2021년 22.6%로 전국 중앙값보다 2.6%p 높음
- 고혈압 유병률: 2018년 21.7%, 2020년 22.5%로 0.8%p 증가하여 예방 및 관리사업 필요
- 당뇨병 진단 경험률: 2017년 이후 증가하는 경향. 2021년에는 9.9%이었으며, 전국 중앙값보다는 1.1%p 높았음
- 당뇨병 유병률: 2018년 10.7%, 2020년 11.5%로 0.8%p 증가하여 예방 및 관리사업 필요

㉠ 고혈압·당뇨병 진단 경험율

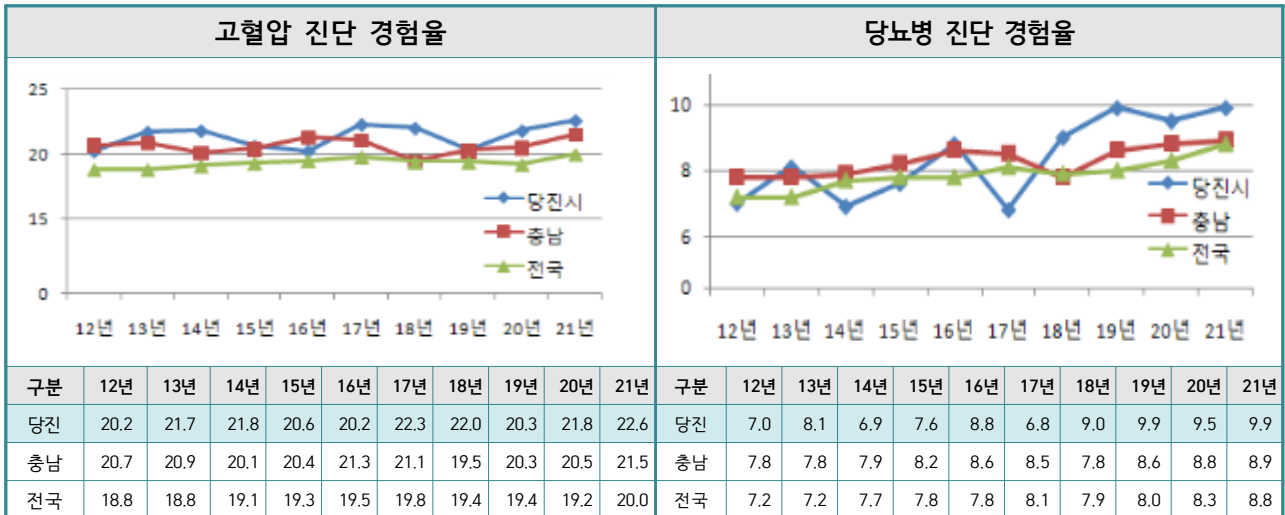

자료 : 지역사회건강통계, 2021

나) 심뇌혈관질환 예방·관리 현황

- 코로나19 발생으로 2019년~2021년 심뇌혈관질환 사업 축소
- 심뇌혈관 질환은 당진시 사망원인 2위이며, 고혈압 및 당뇨병 진단 경험율이 전국 대비 높은 만큼 관련 사업 강화 필요

㉠ 당진시 심뇌혈관질환 예방관리 현황

구 분	캠페인(수)	보건교육(수)	참여(명)
2019년	68	25	11,470
2020년	79	15	12,350
2021년	75	20	13,300

자료 : 보건소 내부자료

다) 국가 암 검진 현황

- 국가 암 수검율이 2020년 39.03%, 2021년 40.48%로 전년 대비 1.45% 향상
- 국민건강보험공단 및 검진의료기관과의 업무 협조체계 유지

㉠ 당진시 국가 암 검진 현황

(단위: %,명)

구분	암 종별 합 계(건)			위암		대장암		간암		유방암		자궁경부암		폐암	
	대상자	수검자	수검률	대상자	수검자	대상자	수검자	대상자	수검자	대상자	수검자	대상자	수검자	대상자	수검자
19년	46,369	19,367	41.77	25,089	10,777	33,785	11,376	1,393	797	13,269	6,282	18,643	6,435	662	304
20년	44,732	17,460	39.03	24,029	9,682	33,250	9,956	1,309	744	12,648	5,337	17,398	6,015	715	278
21년	47,168	19,095	40.48	25,278	10,714	33,575	10,396	1,378	888	13,692	6,024	18,463	7,110	397	267

자료 : 충청남도 통계자료, 2022

라) 암환자 의료비 지원 현황

- 암환자의 의료비 지원이 매년 증가하고 있으며, 암은 당진시 사망원인 1위로 향후 관련 의료비 지원이 지속적으로 증가할 것으로 예상됨

당진시 암환자 의료비 지원현황

구분	예산액(천원)	집행액(천원)	집행율(%)	비고
2020년	100,989	100,989	100	
2021년	257,780	257,780	100	
2022년	257,780	183,603	71.2	

자료 : 보건소 내부자료

2) 감염성 질환

가) 신종감염병(코로나19) 관리 현황

- 국가 코로나19 대응 방역지침에 따라 신속하고 체계적인 감염병 위기 대응 실시

당진시 감염 취약시설 코로나19 확진자 현황(2022.03. ~ 09.02. 기준)

(단위 : 명)

시설종류	현황				확진누적				비고)
	기관수	총계	직원	환자 (입소자)	기관수	총계	직원	환자 (입소자)	
합계	67	4,144	1,678	2,466	62	1,412	478	940	
요양시설	56	3,250	1,292	1,958	56	1,099	395	710	
요양병원	4	784	345	439	4	283	79	204	
장애인시설	6	54	25	29	1	1	1	0	
정신건강시설	1	56	16	40	1	29	3	26	

자료 : 보건소 내부자료, 2022.03. ~ 09.02.

호흡기 진료센터 현황

(단위 : 개소, 명)

구분	총계	원스톱 진료 기관	호흡기 환자 진료	코로나19 진단검사			먹는 치료제 처방	확진자 진료		
				RAT	PCR	RAT &PCR		대면	비대면	대면& 비대면
충남	490	335	449	261	9	126	391	117	113	257
당진	36	23	35	24	-	6	29	7	10	19

자료 : 보건소 내부자료, 2022.03. ~ 09.02.

나) 감염병 발생 현황

- 감염병 발생건수는 전국 및 충남 대비 낮은 편이며, 성매개 감염병 검사건수가 줄어들고 있음

감염병 발생 건수 추이

(단위 : %)

구분	시·도	2018	2019	2020	2021
감염병 발생건수	전국	0.30	0.3	0.16	0.15
	충남	0.31	0.32	0.15	0.16
	당진	0.2	0.25	0.1	0.12

산출기초 : 감염병발생건수/인구수 *100

자료 : 통계청, 주민등록연앙인구(2018-2021), 2022(당진시 새울-6월말 인구현황)

당진시 에이즈·성매개 감염병 검사건수

(단위 : 건)

구분	합계	유형종사원	다방종사원	안마시술소	일반관리자	검사희망자
2018	3,323	1,930	371	5	0	1,017
2019	3,323	1,830	192	45	9	1,247
2020	2,085	1,514	18	0	0	553
2021	1,337	948	58	5	0	326
2022	949	667	27	0	2	253

자료 : 「지역보건정보시스템 PHIS」

다) 감염병 예방 현황

(1) 감염병 예방 홍보

당진시 감염병 예방사업 홍보사업

사업명	2018	2019	2020	2021	2022.06.
손씻기 체험 부스 참여자	4,203	16,775	-	1,793명	253명
건강한 여름나기 캠페인	1회 (행담도 휴게소)	1회 (왜목마을 해수욕장)	1회 (왜목마을 해수욕장)	-	1회 (전통시장)
질병정보 모니터요원 교육	150명 (대면)	151명 (대면)	-	144명 (비대면)	144명 (비대면)

자료 : 보건소 내부자료

(2) 개인위생(손씻기)

- 손씻기 실천율은 2021년이 2020년보다 낮으며, 충남 대비 낮게 나타나 공중보건 위기 대응 역량 강화를 위한 손씻기 사업 필요

식사전 손씻기 실천율

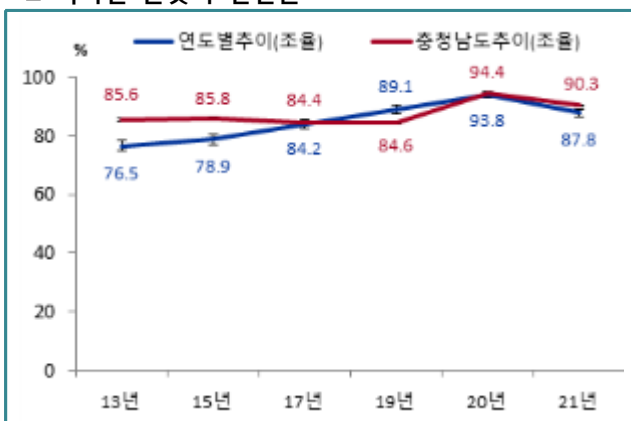

외출 후 손씻기 실천율

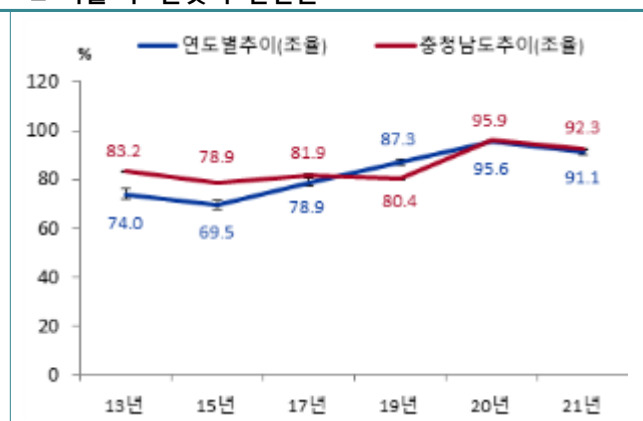

자료 : 지역사회건강통계, 2021

(3) 국가 예방접종

- 전국 대비 높은 수준으로 예방접종이 잘 이루어지고 있음

▶ 예방접종률 추이

(단위 : %)

구분		예방접종률				
		2018	2019	2020	2021	2022.06.
영유아 완전접종률 (생후24개월)	당진	95.6	97.2	96.3	94.89	88.48
	비교자료 (전국)	94.7	94.2	93.7	94.2	-
만12세 여아사람유두종 바이러스 감염증		88.4	91.3	93.1	93.1	86.61
만 65세 어르신 폐렴구균		60.1	83.59	64.15	77.19	69.26

※ 자료 : 질병관리청 질병보건통합관리시스템, 충청남도 통계연보, 2022.06.

(4) 결핵

▶ 결핵환자 신고현황

(단위 : 명, (%))

구분			2018	2019	2020	2021	2022(잠정)
결핵신고 환자 수	당진	총계	117(100)	125(100)	109(100)	88(100)	98(100)
		신환자	93(79.5)	108(86.4)	93(85.3)	66(75.0)	73(74.5)
		재치료자	24(20.5)	17(13.6)	16(14.7)	22(25.0)	25(25.5)
	충남		1,620(100)	1,408(100)	1,280(100)	1,094(100)	-
	전국		33,976(100)	30,304(100)	25,350(100)	22,904(100)	-

자료 : 질병관리청 질병보건통합관리시스템, 결핵환자 신고현황 연보.

▶ 잠복결핵감염 검진률

(단위 : %)

구분		2020	2021	2022(잠정)
가족접촉자 잠복결핵 검진율	당진	100	100	84.3
	충남	98.1	97.8	92.4
	전국	94	94.9	75.4
역학조사 접촉자 잠복결핵 검진율	당진	99.3	96.1	86.3
	충남	97.9	98.4	98.2
	전국	96.2	98.5	75.4
잠복결핵 검진율	당진	99.7	98.4	85.1
	충남	97.3	96.9	94.6
	전국	94.8	95.6	92.5

※ 잠복결핵 검진율 산출기초 : 가족접촉자 잠복결핵 검진율*0.6+ 역학조사 접촉자 잠복결핵 검진율*0.4

(5) 방역소독 관련 현황

- 지구온난화로 모기매개 감염병 발생이 증가추세에 있어 관련 방역을 강화할 필요가 있으며, 코로나19 이후 방역소독 강화로 수시소독이 이루어지고 있음

▶ 당진시 모기매개 법정 감염병 발생현황

(단위 : 건)

법정감염병		2001	2010	2019
제3급	일본뇌염	1	26	34
제3급	뎅기열	6	125	273

자료 : 통계청

당진시 방역소독 현황

(단위 : 회)

연도	해충방역	코로나19 방역소독 (전문위탁업체 6개소)	비고
2019	10,234회	-	14개읍면동 자체방역
2020	1,712회	54회	소독업체 위탁
2021	1,658회	153회	소독업체 6개소
2022.06.	주4회, 수시방역	500회	

자료 : 보건소 내부자료

당진시 방역장비 보유현황(2022.06. 기준)

구분	연무소독기 (초미립자살포기)		연막소독기		분무소독기		비고
	차량용	휴대용	차량용	휴대용	차량용	휴대용	
2022	16	9	27	47	9	14	

자료 : 보건소 내부자료

3) 정신 건강

가) 자살 관련 현황

- 2021년 당진시 자살률은 10만 명당 39.2명으로 전국 자살률 26.0명 보다 13.2명 높음
- 당진시 자살 사망자 수는 2020년 56명에서 2021년 65명으로 9명 증가
- 당진시 자살률은 4년 연속(2018~2021) 전국 대비 높음
- 당진시 2021년 연령별 자살사망자 수는 40대 > 20대=80세 이상 > 70대 > 30대 > 50대=60대 > 10대 순

자살 사망 추이

* 전년도 대비 (단위 : 자살자 수=명, 자살률=인구 100,000명당 명)

구 분		2018		2019		2020		2021	
		계	증감	계	증감	계	증감	계	증감
전국	자살자 수	13,670	+1,207	13,799	+129	13,195	-604	13,352	+157
	자살률	26.6	+2.3	26.9	+0.3	25.7	-1.2	26.0	+0.3
충남	자살자 수	749	+85	743	-6	732	-11	679	-53
	자살률	35.5	+3.8	35.2	-0.3	34.7	-0.5	32.2	-2.5
당진	자살자 수	76	+34	59	-17	56	-3	65	+9
	자살률	45.6	+20.3	35.4	-10.2	33.8	-1.6	39.2	+5.4

자료 : 통계청 「인구총조사」, 인구, 가구 및 주택. 해당연도별 / 통계청 「국가자살동향시스템」, 자살사망, 지역분석

당진시 연령대별 자살 사망 현황

(단위 : 자살자 수=명, 자살률=인구 100,000명당 명)

구분		2018년	2019년	2020년	2021년	구분		2018년	2019년	2020년	2021년
0~9세	자살자 수	0	0	0	0	50대	자살자 수	15	9	11	6
	자살률	-	-	-	0		자살률	59.7	35.2	42.8	23
10대	자살자 수	0	3	1	2	60대	자살자 수	13	8	10	6
	자살률	-	18.9	6.4	12.7		자살률	70.6	41.6	49.4	27.6

20대	자살자 수	5	4	5	10	70대	자살자 수	2	4	8	9
	자살률	28.3	23.4	30.6	63		자살률	15.9	31.5	61.5	67.8
30대	자살자 수	10	13	8	8	80세 이상	자살자 수	13	6	6	10
	자살률	39.5	53.0	34.2	36.1		자살률	68.9	29.2	27.8	107.6
40대	자살자 수	18	12	7	14	65세 이상	자살자 수	23	13	18	23
	자살률	68.8	45.9	26.6	52.5		자살률	80.8	44.5	59.2	70.7

자료 : 통계청 「인구총조사」, 인구, 가구 및 주택, 해당연도별 / 한국생명존중희망재단, 「데이터 줌」, 자살사망자 통계

나) 스트레스 및 우울감

○ 2021년에는 2020년 대비, 스트레스 인지율은 1.5%p 증가하고, 우울감 경험률은 1.6%p 증가함

☞ 당진시 스트레스 인지율 (단위 : %)

구분	스트레스 인지율	남자	여자
2017	28.2	26.3	30.4
2018	26.7	25.2	28.3
2019	24.1	23.5	24.7
2020	20.8	21.8	19.8
2021	22.3	21.5	23.2

자료 : 통계청 「지역사회건강조사」, 정신건강, 해당연도별

☞ 당진시 우울감 경험률 (단위 : %)

구분	우울감 경험률	남자	여자
2017	4.5	3.3	5.9
2018	6.7	3.5	10.3
2019	8.2	5.7	10.9
2020	6.5	5.4	7.8
2021	8.1	6.4	10.1

자료 : 통계청 「지역사회건강조사」, 정신건강, 해당연도별

다) 코로나19로 인한 심리적 영향

○ 코로나19에 대한 심리적 염려는 2021년이 2020년 보다 다소 감소하였으나, 여전히 높게 나타남

☞ 당진시 코로나19 유행으로 인한 심리적 염려 (단위 : %)

구분	2020년	2021년
감염에 대한 염려	67.5	65.1
감염으로 인한 피해 염려	70.5	69.8
감염으로 인한 경제적 피해 염려	74.0	73.8

자료 : 통계청 「지역사회건강조사」, 코로나19, 해당연도별

다. 건강결정요인

1) 물리적·환경적 요인

가) 대기오염

- 정곡리와 난지도리에 도시대기오염 측정소 2개소 운영, 철강산업시설의 오염물질 관리와 화력 발전 및 서산의 대산석유화학단지 등 외부유입 오염원을 관리하는 목적으로 운영되고 있음
- 화학물질 배출량은 2009년 21,584kg/년에서 2013년 212,069kg/년으로 급증, 2013년 기준으로 충남에서 천안시, 서산시, 아산시에 이어 네 번째로 화학물질 배출량이 많았음
- 충남 172,242개 사업체 중 당진, 아산, 서산 지역에 48,287(28%)개소가 있음

☞ 당진시 대기오염물질 배출시설 현황

(단위 : 개소)

연도별	합계	대기(가스·먼지·매연 및 악취)				
		1종 (80톤 이상)	2종 (20~80톤)	3종 (10~20톤)	4종 (2~10톤)	5종 (2톤 미만)
2009	167	-	-	11	52	104
2010	174	-	-	10	57	107
2011	262	19	15	18	74	136
2012	249	22	16	36	74	101
2013	265	20	19	18	91	117

자료 : 충청남도, 충청남도 통계연보, 2013, 2014

☞ 충남 사업체 일반현황

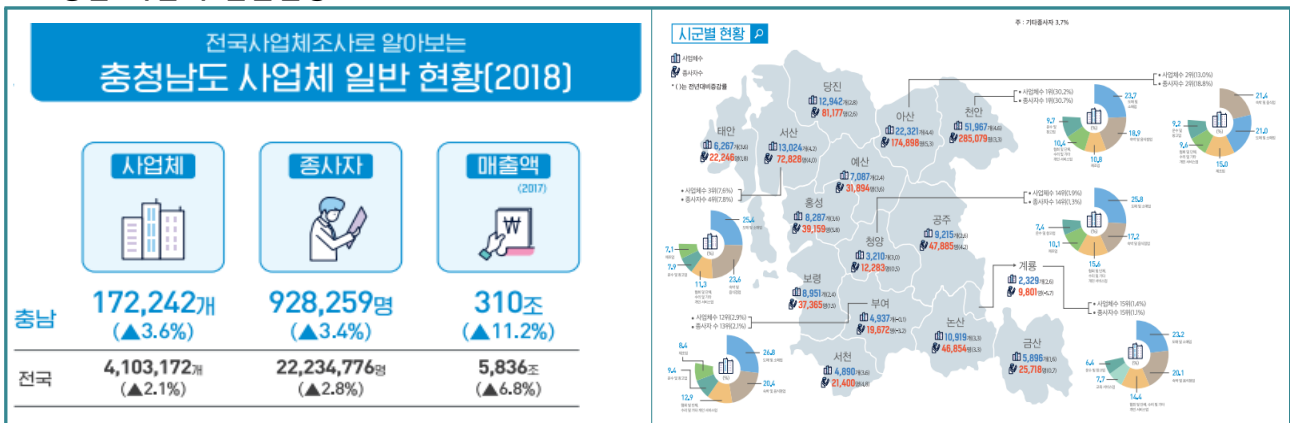

자료 : 충남연구원, 충남 경제 인포그래픽, 2018

나) 주거환경 만족도

○ 주거환경 만족도(5.10점)는 모든 항목에서 충남 대비 낮은 편, 특히 의료시설(4.59점)은 가장 낮음

☞ 2019 당진시 주거환경 만족도

(단위 : %)

구분	거주주택	쇼핑시설	의료시설	공공시설	휴식공간	교육환경	치안안전	전반적인 주거환경
충남	6.22	5.53	5.42	5.56	5.28	5.22	5.77	5.73
서해안권	6.25	5.41	5.22	5.50	5.03	5.00	5.83	5.63
당진	5.96	4.69	4.59	4.61	4.65	4.64	5.11	5.10

자료 : 국가통계포털 「충남 사회지표 시군편」, 주거환경만족도

다) 건강친화적 시설

○ 걷기 좋은 길 17개소, 신체활동 시설 47개소(공공 체육시설 8개소, 문화체육시설 6개소, 축구장 2개소, 야구장 2개소, 게이트볼장 21개소, 국궁장 4개소, 테니스장 4개소), 공원시설 38개소가 있음

▶ 건강친화적 시설



자료 : 충남연구원, 충남 경제 인포그래픽, 2018

2) 사회적·경제적 요인

가) 경제활동 관련 현황

- 고용율은 충남지역 타 시보다 높은 편이며, 실업율은 아산보다 낮고, 서산보다 높음
- 전체 인구대비 48.4%가 사업체에 종사하고 있으며, 주로 광업 및 제조업에서 일하고 있음

▶ 연도별 고용율 현황

(단위 : %)

구분	2019		2020		2021	
	상반기	하반기	상반기	하반기	상반기	하반기
당진	69.2	70.7	68.1	68.9	68.7	68.8
서산	66.1	66.1	66.5	67.2	67.1	67.8
아산	62.9	62.7	61.9	62.9	62.6	62.0

자료 : 통계청, 시군구 경제활동인구 총괄

▶ 연도별 실업율 현황

(단위 : %)

구분	2019		2020		2021	
	상반기	하반기	상반기	하반기	상반기	하반기
당진	2.8	1.8	2.8	2.2	2.0	1.9
서산	2.1	1.4	1.4	1.7	1.1	1.2
아산	3.2	2.3	2.7	2.9	1.7	2.7

▶ 사업체 일반현황

(기준년도 : 2018년)

구분	사업체 (단위 : 개)	사업체 종사자 (단위 : 명)	총 인구수 (단위 : 명)
전국	4,103,172	22,234,776	51,806,977
충남	172,242개	928,259	2,122,531
당진	12,942	81,177	167,748
서산	13,024	72,828	172,780
아산	22,321	174,898	311,935

▶ 산업별 취업자 구성비(종사자 많은 순 5개) (단위 : %)

구분	2019		2020	
	상반기	하반기	상반기	하반기
광업·제조업	26.6	26.5	28.6	27.7
사업, 개인·공공서비스 및 기타	24.1	23.3	25.0	26.2
농림어업	24.9	24.1	21.4	20.9
도소매·음식 숙박업	11.0	11.2	11.6	11.9
전기·운수·통신·금융	6.1	7.2	8.2	8.7

나) 당진시 예산

○ 시예산 규모는 지속적으로 증가되고 있으며, 재정자립도 건전

▶ 연도별 예산규모

(단위 : 천만원, %)

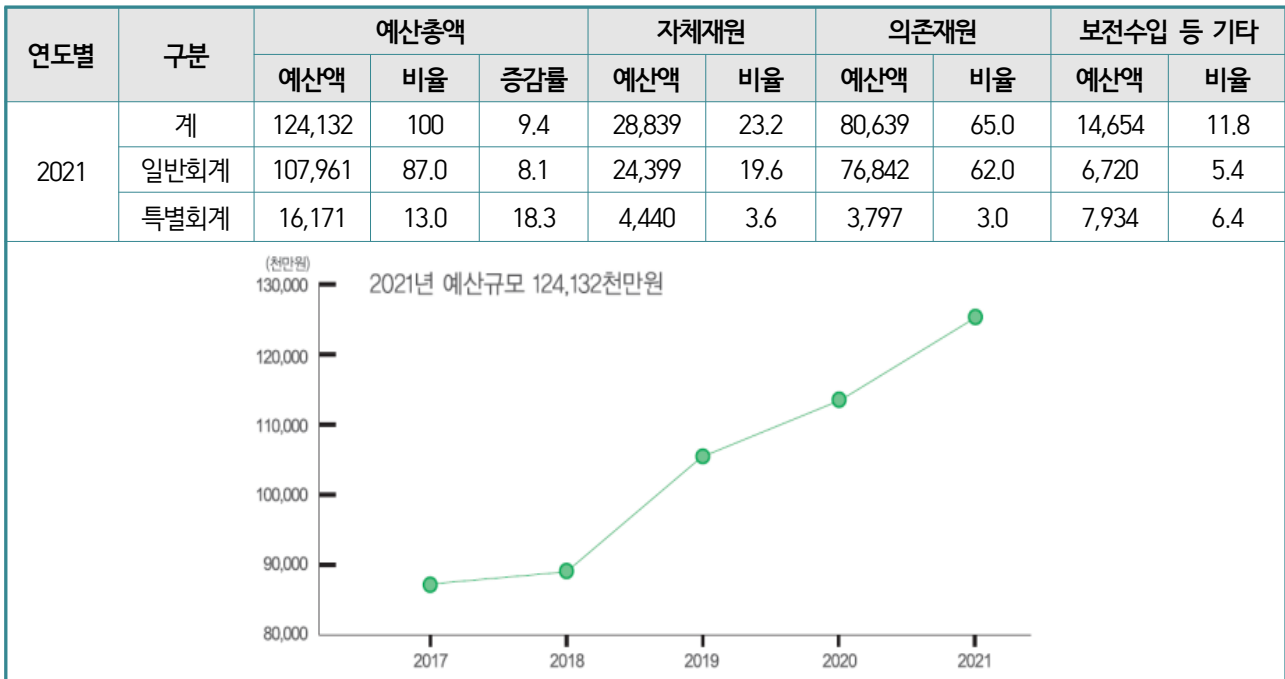

자료 : 당진시, 상반기 알기 쉬운 당진시 100대 통계, 2022

▶ 연도별 당진시 재정자립도

(단위: %)

연도	2016	2017	2018	2019	2020	2021
재정자립도	28.5	31.3	28.9	28.3	25.9	24.0

자료 : 통계청, 재정자립도(시도/시/군/구)

다) 보건의료 예산

○ 보건소 보건의료 예산 최근 증가 추세

▶ 연도별 당진시 보건의료 예산

(단위: 천원)

연도	2018	2019	2020	2021
총예산액	14,807,331	13,744,559	19,992,854	26,914,312

자료 : PHIS, 당진시보건소, 2022

라) 먹거리 안전 관리

○ 식중독 발생건수 및 환자수는 2021년 대비 감소했으며, 건강하고 안전한 먹거리 환경 조성을 위한 다양한 사업을 전개함

▶ 당진시 식중독 발생 현황

(단위: 발생건수-건, 환자수-명)

구분	합계	학교	학교 외 집단급식	음식점	가정집	기타	불명
2019	발생건수	1	-	-	-	-	1
	환자수	5	-	-	-	-	5

2020	발생건수	-	-	-	-	-	-	-
	환자수	-	-	-	-	-	-	-
2021	발생건수	2	-	-	2	-	-	-
	환자수	77	-	-	77	-	-	-
2022.06.	발생건수	1	-	1	-	-	-	-
	환자수	13	-	13	-	-	-	-

자료 : 식품의약품안전처 통합식품안전정보망, 식중독 예방관리

▶ 당진시 식품위생 업소 위생관리상태 지도·점검

(단위: 개소)

2019	2020	2021	2022.08.
4,117	6,239	9,689	3,110

자료 : 당진시 내부자료

▶ 당진시 집단급식소 점검을 통한 안전한 먹거리 문화 구축

(단위: 개소)

2019	2020	2021	2022.08.
57	108	141	107

자료 : 당진시 내부자료

▶ 음식점 위생등급제 지정현황

(단위: 개소)

구분	계	좋음	우수	매우우수
2018	18	4	14	0
2019	20	12	0	8
2020	77	5	19	53
2021	50	1	7	42
2022.06.	17	1	1	15

자료 : 식품안전나라, 위생등급제 지정현황

3) 건강행태 요인

가) 비만·신체활동 관련 현황

- 비만율은 2021년 33.6%로, 전년 대비 4.0%p 감소하였으나 충남 31.8%에 비해 1.8%p 높았으며 연령대별로는 30대에서 가장 높았고 70세 이상에서 가장 낮았음
- 걷기실천율은 35.1%로 전년 대비 1.3%p 증가하였으나 충남 38.0%에 비해 2.9%p 낮고 연령대별로 60대에서 가장 높았고 40대에서 가장 낮았음
- 2021년 사회활동이 왕성한 30~40대의 비만율 평균값은 다른 연령 대비 최대 14.1%p 높았고 걷기 실천율은 31.9%로 다른 연령대보다 낮거나 비슷한 수치
- 30~40대 직장인 맞춤형 공간제약 없는 비만 관리 및 걷기실천 사업 활성화 필요

▶ 당진시 비만을 및 걷기 실천율

비만율(자가보고)

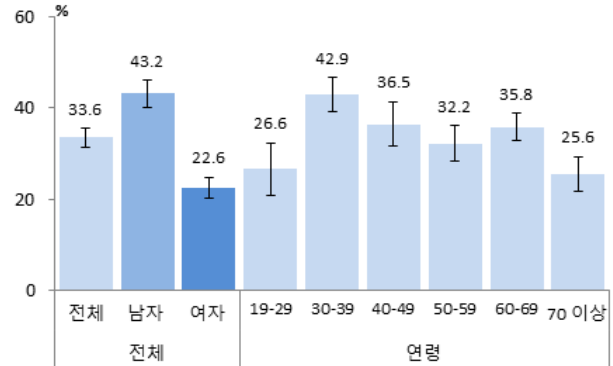
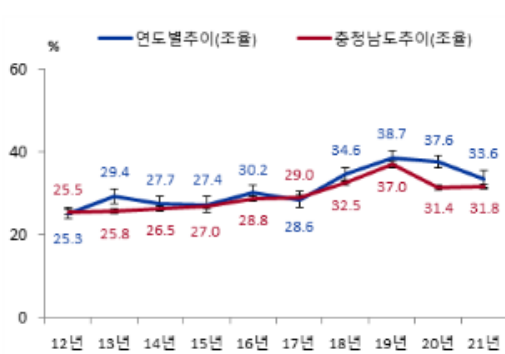

걷기실천율

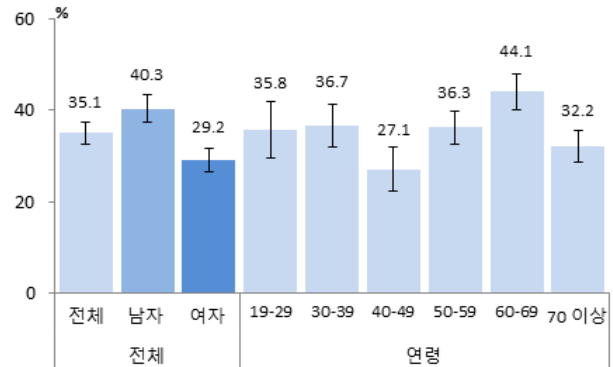
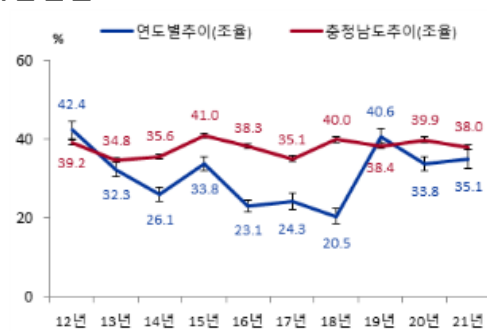

자료: 지역사회건강통계, 2021

나) 금연 관련 현황

- 현재 흡연율(표준화율) : 2021년 22.0%, 전년 대비 1.3%p 증가. 충청남도 19.1%에 비해 높음. 남자 37.9%로 여자 3.2% 보다 높음. 연령대별로는 40대에서 가장 높고, 70세 이상에서 가장 낮음
- 남자 현재흡연율 : 2021년 42.2%, 전년 39.1% 대비 3.1%p 증가. 충청남도 36.3%에 비해 높았음
- 현재 흡연자의 금연시도율 : 2021년 44.7%, 전년 대비 2.9%p 감소. 충남(43.0%) 대비 높음
- 현재 비흡연자의 직장실내 간접흡연 노출률 : 2021년 전체 22.0%, 전년 대비 9.6%p 증가. 충남(15.6%) 대비 높음
- 기타 흡연에 관련된 의미 있는 지표를 확인해 볼 때 최근 3년간 흡연율은 지속적으로 증가 추세를 보이고 금연 시도자 감소. 연령대별로는 40대의 흡연율이 높았음. 간접흡연 노출률이 40대에서 가장 낮아 흡연에 대한 민감성이 떨어져 있음을 시사
- 30~40대의 금연 시도율을 높이기 위해 시간과 공간의 제약이 없는 비대면 금연 상담 프로그램을 확대하고 사업장 대상으로 흡연 예방을 위한 인식개선 홍보·캠페인을 적극 추진하는 등 흡연자뿐 아니라 비흡연자를 포함한 포괄적 금연 사업 필요

▶ 흡연관련 주요지표

(단위 : %)

주요지표	행정구역별	2019	2020	2021
현재흡연율	전국	20.3	19.8	19.1
	충남	21.5	20.2	20.0
	당진	22.8	20.7	22.0

남자현재흡연율	전국	37.4	36.6	35.6
	충남	39.4	37.0	36.3
	당진	38.5	39.1	42.2
현재흡연자의 금연시도율	전국	42.9	46.8	-
	충남	43.2	51.7	43.0
	당진	46.1	47.6	44.7
현재비흡연자의 직장실내 간접흡연 노출율	전국	13.1	13.5	-
	충남	15.4	12.6	15.6
	당진	29.8	12.4	22.0

자료: 지역사회건강통계, 2021

▶ 당진시 흡연율

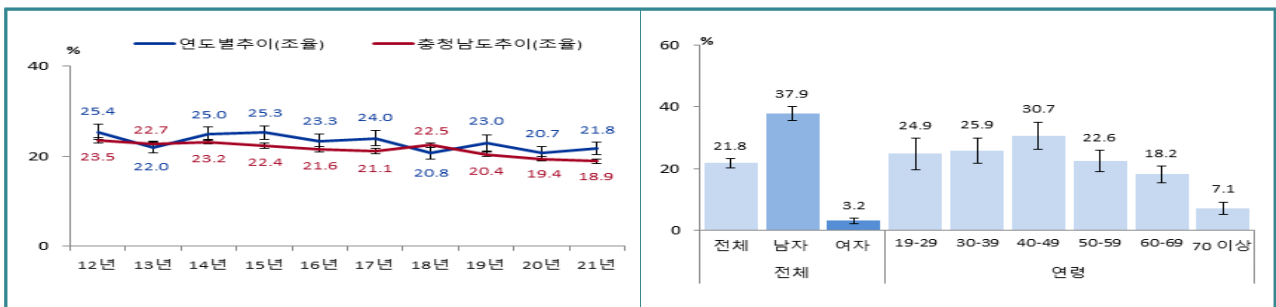

자료: 지역사회건강통계, 2021

다) 절주 관련 현황

- 고위험 음주율은 전국(12.0%) 및 충남(12.7%) 대비 높고 충남도 내 가장 높은 수치임
- 최근 3년 평균 월간 음주율이 55.2%로 충남(55.5%), 전국(56.1%) 대비 낮았으나, 2021년 58.5%로 전년 대비 7.2%p 증가하였으며, 전국 및 충남 대비 평균 4.7%p 높아 절주사업 강화 필요

▶ 음주율 및 연간음주자의 고위험 음주율

(단위: %)

행정구역별	2018		2019		2020		2021	
	음주율	고위험 음주율	음주율	고위험 음주율	음주율	고위험 음주율	음주율	고위험 음주율
충남	62.9	18.6	58.8	19.1	53.7	17.0	53.9	16.4
당진	62.6	20.5	55.8	22.3	51.3	17.8	58.5	19.8

자료: e-지방지표(주제별), 음주율, 연간음주자의 고위험음주율

▶ 당진시 음주율 변화 추이

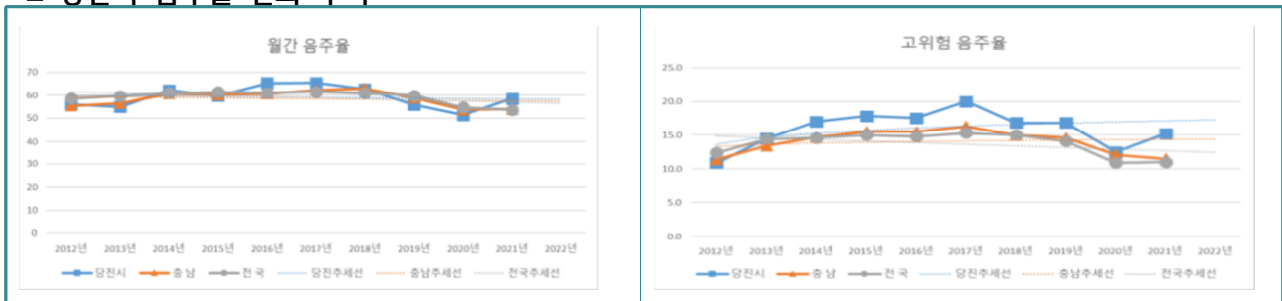

자료: 충남통합건강증진사업지원단, 현장 모니터링 회의자료(2022.07.13.)

라) 치솔질 관련현황

- 어제 점심식사 후 치솔질 실천율 : 2021년 전체 71.6%로, 충남(71.8%) 대비 0.2%p 낮음
남자 62.2%, 여자 70.4%로 여자가 높았고, 연령대별로는 30대에서 가장 높았고, 70세 이상에서 가장 낮았음
- 감염병 확산으로 유·아동 교육기관 내 양치질 자제로 구강위생실천이 감소함

당진시 어제 점심식사 후 치솔질 실천율

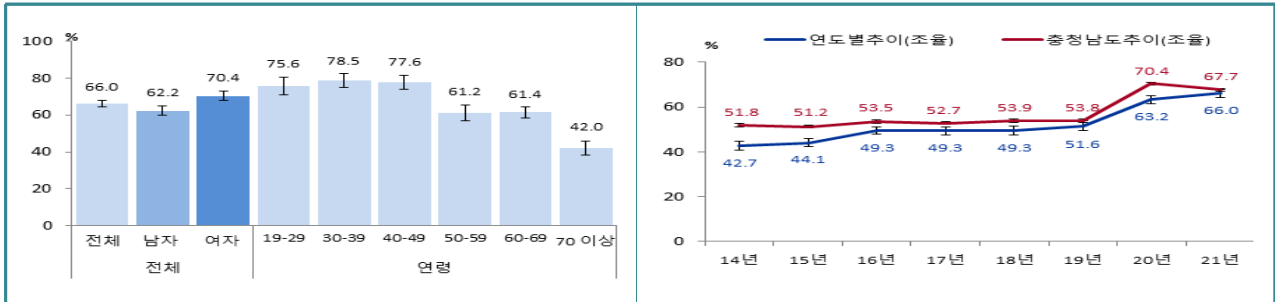

자료 : 지역사회건강통계, 2021

4) 보건의료자원 요인

가) 보건복지시설

당진시 공공보건기관 현황

(단위 : 개소)

구분	보건소	보건지소	보건진료소	건강생활지원센터
2020	1	11	19	1
2021	1	11	19	1
2022	1	11	19	1

자료 : PHIS, 2022.06.30.

당진시 복지시설 현황

(단위 : 개소)

구분	총계	노인복지관	장애인복지관	사회복지관	지역아동센터	지역자활센터	다문화가족지원센터
개소	30	2	1	4	12	1	1

자료: 당진시 사회복지자원 종합안내서, 2020

나) 의료기관 · 시설 · 인력 현황

- 2022년 6월 기준 종합병원 1개, 병원 및 요양병원 각 4개, 의원 150개로 의료기관 수 및 병상 수는 낮은 수준

(1) 의료기관 및 병상 현황

당진시 소재 의료기관 및 병상 수 현황

(2022.06.30. 기준)

병·의원								치과병의원				한방병의원			
종합병원	병원	요양병원	의원	치과병원	치과의원	한방병원	한의원	치과병원	치과의원	한방병원	한의원	한방병원	한의원	한방병원	한의원
개소	병상	개소	병상	개소	병상	개소	병상	개소	병상	개소	병상	개소	병상	개소	병상
1	291	4	235	4	641	76	116	1	0	43	0	0	0	31	23

자료 : 서울행정시스템, 보건행정, 2022.06.30.

☞ 의료기관 및 병상 현황

(2022.06.30. 기준)

인접 시	의료기관수	병상수	비고 (인구수)
당진	160	1,306	167,092
아산	289	2,727	330,516
공주	134	2,272	102,997
논산	157	2,590	113,552

자료 : 통계청, 2022

(2) 의료기관, 의료인력, 주요시설, 의료장비 상대적 지표

- 의료기관, 의료인력, 주요시설, 의료장비를 종합적으로 비교할 때 전국대비(전국=1) 0.64수준으로 열악한 실정임

☞ 의료기관, 의료인력, 주요시설, 의료장비 상대적 지표

(단위 : 개소)

구분	의료기관	의료인력	주요시설	의료장비	평균
전국	1.00	1.00	1.00	1.00	1.00
충남	0.94	0.75	1.00	0.79	0.87
천안	0.90	1.08	1.04	1.09	1.03
공주	1.12	0.90	1.88	0.72	1.15
보령	1.01	0.54	0.79	0.66	0.75
아산	0.75	0.52	0.84	0.67	0.70
서산	0.81	0.54	0.47	0.74	0.64
논산	1.23	1.00	2.02	0.93	1.29
계룡	0.84	0.40	0.54	0.48	0.57
당진	0.87	0.47	0.57	0.63	0.64

자료 : 당진시 시립병원 설립 타당성 연구용역 보고서, 2019.12.

다) 응급의료기관 및 응급의료시설 현황

- 당진시는 응급의료분야 의료취약지(보건복지부 고시 제2021-306호)로서 지역응급의료센터(당진종합병원) 1개소 운영 중임

(1) 기관유형별 응급의료기관¹ 및 응급의료시설² 현황

☞ 응급의료 기관 및 시설 현황

구분		2018년	2019년	2020년	2021년
당진	지역응급의료센터	1	1	1	1
	지역응급의료기관	0	0	0	0
	계	1	1	1	2
충남	권역응급의료센터	1	1	1	1
	지역응급의료센터	7	7	7	7
	지역응급의료기관	8	8	8	9
	응급의료시설	5	4	4	3
	계	21	20	20	20

전국	중앙응급의료센터	1	1	1	1
	권역응급의료센터	36	38	38	38
	지역응급의료센터	118	124	129	127
	지역응급의료기관	248	240	236	238
	응급의료시설	119	119	114	112
	계	522	522	518	516

¹응급의료기관이란 응급의료에 관한 법률 제26조, 제29조, 제30조, 제31조에 의해 각각 지정된 권역응급의료센터, 전문응급의료센터, 지역응급의료센터, 지역응급의료기관을 의미함

²응급의료시설이란 응급의료에 관한 법률 제35조의2에 의거 시장·군수·구청장에게 신고한 응급실 운영기관 또는 야간응급실을 운영하는 종합병원을 의미함

자료원: 응급의료 통계연보, 2018~2021

(2) 충청남도 응급의료기관 및 응급의료시설 운영기관 현황

▶ 충청남도 응급의료기관 및 응급의료시설 운영기관 현황

(2021.12.31. 기준)

구분	시군구	병원명
권역응급의료센터(1)	천안	단국대학교 의과대학 부속병원
지역응급의료센터(7)	논산	의료법인 백제병원
	당진	당진종합병원
	서산	충청남도 서산의료원
	아산	아산 총무병원
	천안	학교법인 동은학원 순천향대학교 부속 천안병원
	천안	의료법인 영서의료재단 천안총무병원
	홍성	충청남도 홍성의료원
지역응급의료기관(9)	공주	충청남도 공주의료원
	보령	재단법인 아산사회복지재단 보령아산병원
	부여	학교법인 건양학원 건양대학교 부여병원
	서산	서산중앙병원
	서천	의료법인 서해병원
	예산	의료법인 예당의료재단 예산종합병원
	천안	충청남도 천안의료원
	청양	청양군 보건의료원
	태안	태안군 보건의료원
응급의료시설(3)	금산	새금산병원
	아산	현대병원
	예산	예산명지병원
	예산	의료법인 예당의료재단 예산종합병원

자료 : 응급의료 통계연보, 2021

라) 스마트 건강관리 자원 활용

(1) 맞춤형 건강관리 기반 마련

성인 모바일헬스케어

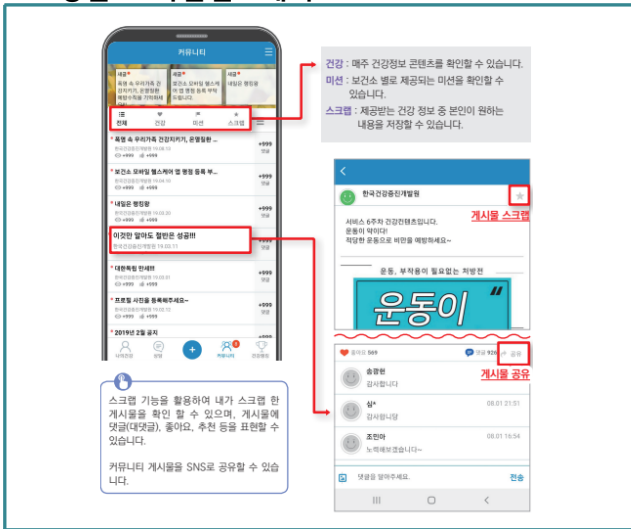

아동·청소년 모바일헬스케어



자료 : 보건소 모바일 헬스케어 APP 사용매뉴얼, 보건복지부, 한국건강증진개발원, 2021

자료 : 아동청소년 모바일헬스케어 운영 매뉴얼, 보건복지부, 한국건강증진개발원, 2022

- 2021년부터 실시한 당진시 아동·청소년 모바일 헬스케어 사업 만족도는 2021년 88.9%, 2022년 92.3%이었으며, 건강관리 효과성은 2021년 84.6%, 2022년 83.3%로 높게 나타남
- 방문자 중심의 보건소 프로그램은 시간·공간적으로 제약이 많은 학생, 직장인에게 접근성이 부족하므로 언제, 어디서나 보건사업 수혜를 받을 수 있는 ICT 사업 필요
- ICT 비대면 정보통신기술과 대면 건강검진 결과를 활용한 헬스케어 서비스 제공으로 보건소 건강증진사업의 패러다임 전환, 국민의 건강관리 수요충족으로 건강·편의 증진 필요
- 건강관리에 대한 관심이 높아지면서 의료서비스에 대한 수요가 환자만이 아닌 일반인으로 확대되었으며, 개개인의 필요에 맞춘 건강관리 시스템 및 수단으로 모바일 헬스케어가 각광받고 있음
*이지예, 「모바일헬스케어 기기의 개발동향과 발전방향에 관한 연구」, 성균관대학교, 2016.
- 2020년 당진시 사망원인 1위 암, 2위 심장질환으로 나타나 이를 유발하는 비만, 당뇨 등 생활습관형 질병의 예방·관리가 필요함
- 코로나19 영향으로 2020년 생활체육 참여율 60.1%로 2019년 대비 6.5%p 감소
*생활체육 참여율: 최근 1년간 주 1회 이상, 1회 30분 이상 규칙적으로 체육활동에 참여한 비율
- 규칙적 생활체육 비참여 이유 1위 ‘체육활동 가능 시간 부족(50%)’이며 특히 직장인의 경우 평일 근무로 인해 보건소 방문 및 건강 서비스 이용이 더 어려움
- 시공간 제약 없이 언제, 어디서나 참여할 수 있는 공공형 스마트 건강관리서비스 제공 필요

라. 생애주기별 건강 현황

1) 임신부·어린이 관련 현황

가) 출생 인구 및 분만 현황

- 연간 출생아 수는 2019년 1,224명에서 2021년 955명으로 계속 감소하고 있음
- 2019년부터 분만건수는 줄고 있지만, 분만연령의 증가에 따라 제왕절개 비율은 늘고 있음
- 관내 분만가능 의료기관은 미즈맘 산부인과(18병상) 1개

㉠ 당진시 출생인구 현황

연도별	출생아 수(명)			등록 임산부수	당진시 산부인과	분만형태		고위험 분만 현황		
	계	남	여			정상분만(%)	제왕절개(%)	고령산모	쌍태아 이상	임신중독 증
2019	1,224	628	596	1384	미즈맘	282(32.8)	579(67.2)	120	0	2
2020	1,042	557	485	1,097	미즈맘	217(26.5)	602(73.5)	193	1	0
2021	955	476	479	1,041	미즈맘	192(23.5)	624(76.4)	202	0	8

자료 : 당진시 통계연보, 지역보건의료시스템(PHIS)

나) 가임여성 인구 현황

○ 가임여성 인구가 2019년 대비 감소

㉠ 당진시 가임여성 인구 현황

(단위 : 명)

연령	2019년	2020년	2021년
만 15~49세	30,537	26,316	26,339

자료 : 당진시 통계연보

다) 미숙아 및 선천성이상아 의료비 지원 현황

㉠ 당진시 미숙아 및 선천성이상아 의료비 지원 현황

(단위 : 명)

2019년	2020년	2021년	2022.08.
49	38	34	37

자료 : 보건소 내부자료

라) 영유아 검진 수검율 현황

○ 인접 시에 비해 영유아검진 수검율 낮음

㉠ 영유아 검진 수검율 현황

(단위 : %)

구분	2018	2019	2020
충청남도	73.7	77.1	83.6
당진시	74.1	76.1	82.4
서산시	72.3	76.6	85.1
아산시	74.3	78.6	86.2

자료 : 통계청, 시군구별 영유아 건강검진 대상 및 수검인원 현황

2) 청소년 관련 현황

㉠ 현재 흡연을 및 음주율

(단위 : %)

구분		2018	2019	2020	2021
충남	흡연을	5.6	8.2	4.5	4.2
	음주율	16.3	17.3	12.4	12.7
충북	흡연을	8.1	7.0	5.9	7.3

	음주율	19.3	17.7	12.4	16.5
경기	흡연율	6.8	7.2	4.2	4.4
	음주율	17.7	15.5	9.9	10.4
대전	흡연율	5.9	6.8	4.5	4.6
	음주율	16.1	15.8	11.5	10.0

자료 : 통계청, 청소년 건강행태조사

☞ 우울감 경험율 및 스트레스 인지율

(단위 : %)

구분		2018	2019	2020	2021
충남	우울감	24.6	26.8	25.3	30.1
	스트레스	40.0	39.9	36.6	40.5
충북	우울감	26.2	31.4	25.2	28.6
	스트레스	41.8	43.4	35.9	41.5
경기	우울감	28.8	30.0	26.8	28.4
	스트레스	41.6	41.6	35.8	40.2
대전	우울감	28.3	29.3	25.7	26.5
	스트레스	41.9	42.8	37.0	39.5

자료 : 통계청, 청소년 건강행태조사

3) 성인 관련 현황

☞ 당진시 성인의 건강수준 및 건강생활실천 추이

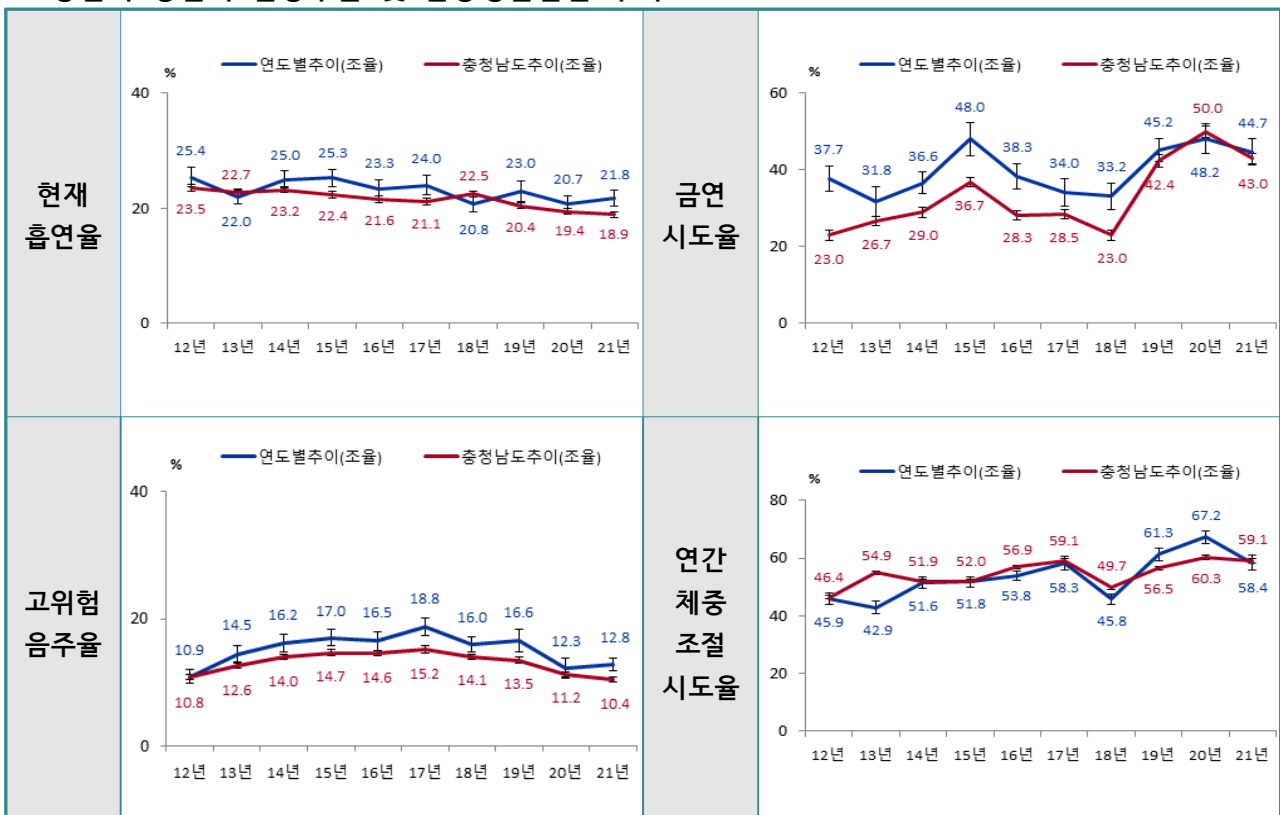

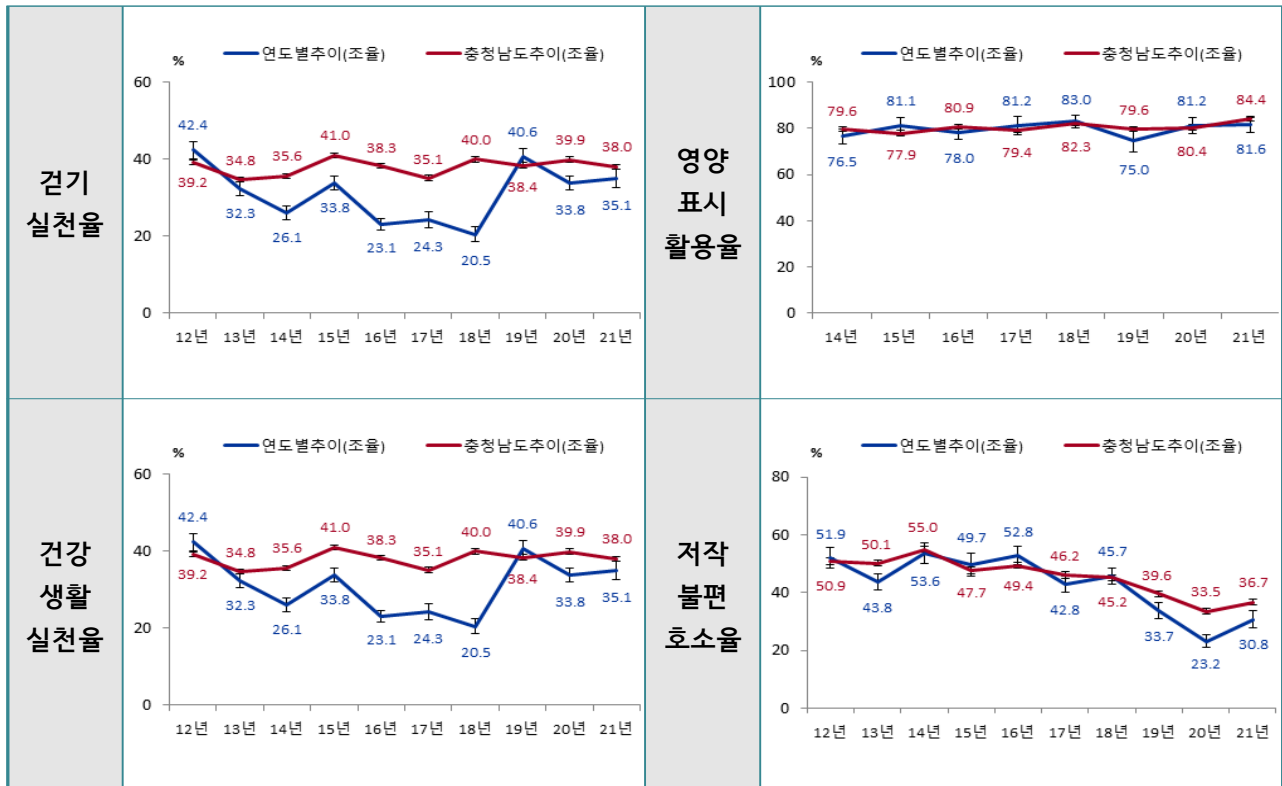

자료: 지역사회건강통계, 2021

4) 노인 관련 현황

가) 치매관리 현황

(1) 노인 인구 현황 및 추이

- 당진시 65세 이상 인구는 33,188명(2022.06. 현재)로 전체 인구의 19.86%를 차지하며 최근 5년간 매년 0.6%p 상승
- 충남 장래인구추계에 의하면 2024년 65세 이상 인구는 20.4%로 초고령사회 진입 추정

▶ 당진시 전체 인구 및 노인인구 추이

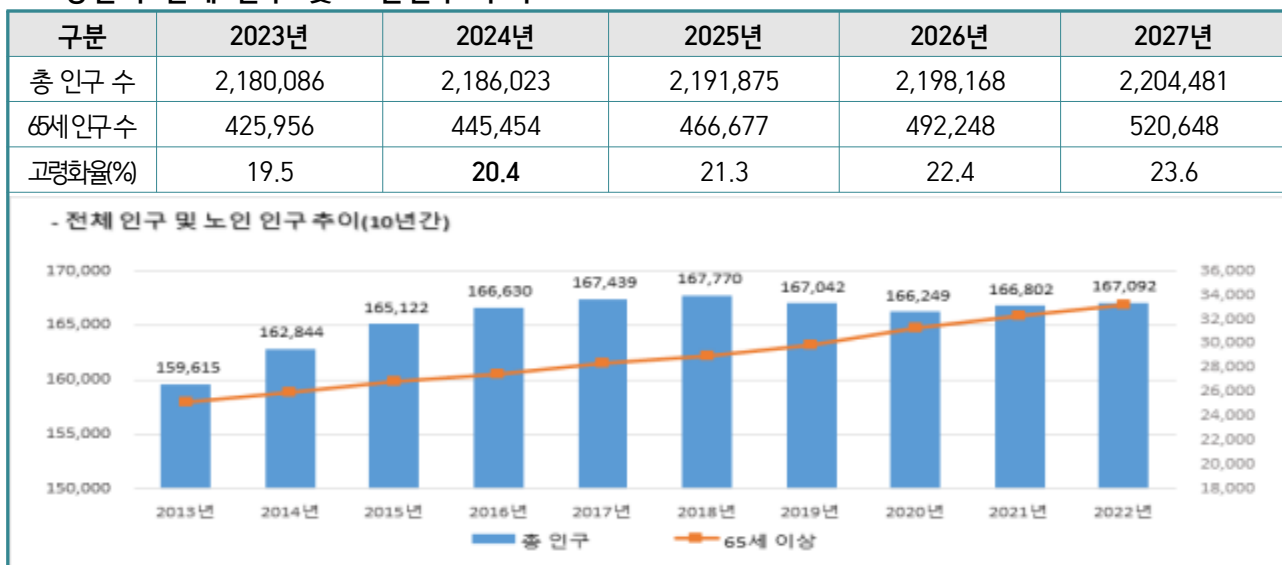

자료: 통계청, 충남 장래인구추계

(2) 치매 유병률 추이

○ 당진시 치매 유병률 : 12.03%이며, 추정 치매환자 수는 3,822명으로 전년 대비 165명 증가

▶ 당진시 치매유병률 추이

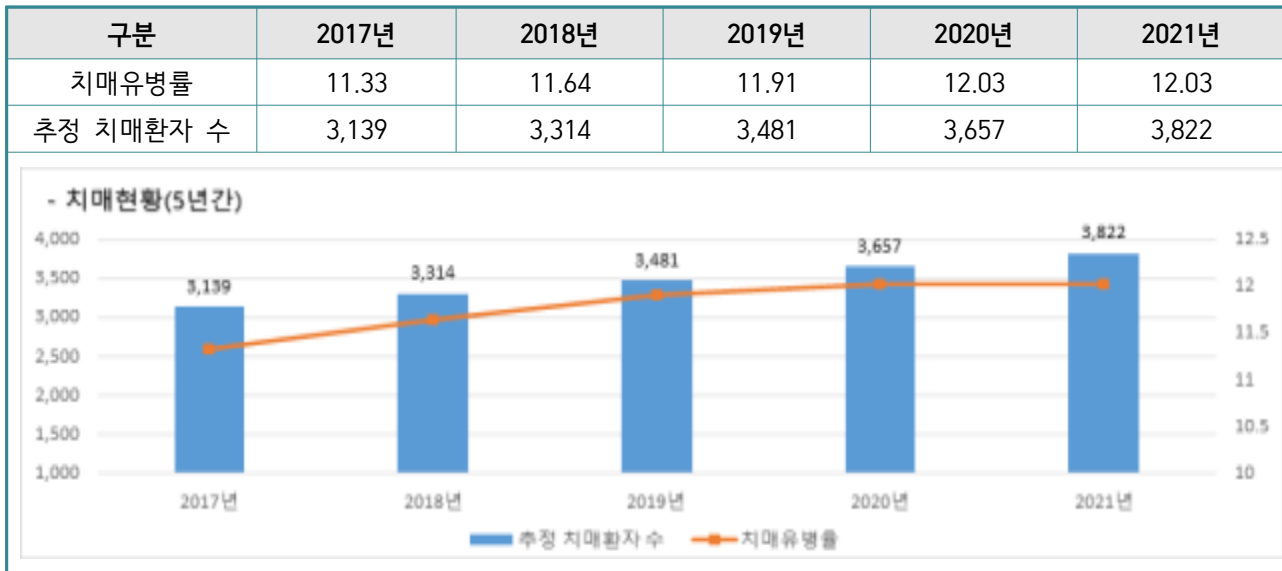

자료 : 보건복지부, 중앙치매센터, 치매환자 유병현황, 2021

(3) 성별 · 연령별 등록 치매환자 수

○ 남성이 여성보다 치매 유병률이 높음

○ 75세부터 치매유병률이 급격히 증가하여 75세 이상 노인 약 4명 중 1명이 치매

▶ 당진시 성별 · 연령별 등록 치매환자 현황

(단위 : 명, %)

구분	65세 이상 노인인구수	치매 유병률	치매 환자수	성별		연령별				
				남자	여자	65-69세	70-74세	75-79세	80-84세	85세이상
당진	30,398	12.03	3,657	1,414 (38.7)	2,243 (61.3)	118 (3.2)	274 (7.4)	707 (19.3)	1,080 (29.5)	1,478 (40.4)
충남	392,366	11.85	46,476	17,558 (37.8)	28,918 (62.2)	1,575 (3.4)	3,491 (7.5)	9,249 (19.9)	13,291 (28.6)	18,870 (40.6)
전국	8,134,675	10.33	840,192	316,426 (37.7)	523,766 (62.3)	36,621 (4.36)	77,237 (9.19)	189,627 (22.57)	232,892 (27.72)	303,815 (36.16)

자료 : 보건복지부, 중앙치매센터, 대한민국 치매 현황, 2021

마. 취약계층 건강 현황

1) 취약 지역 및 대상

가) 취약 지역

○ 행정구역별 노인인구 비율은 2020년 이후 송악읍, 당진1동, 당진2동, 당진3동이 14% 미만인 반면, 대호지면이 46.5%로 노인인구 비율이 가장 높음. 노인인구 비율이 30% 이상인 행정동은 고대면, 정미면, 면천면, 순성면, 합덕읍, 우강면으로 지역별, 연령별, 접근성 등 사업의 다각적 접근 필요

▶ 당진시 노인인구 비율 변화

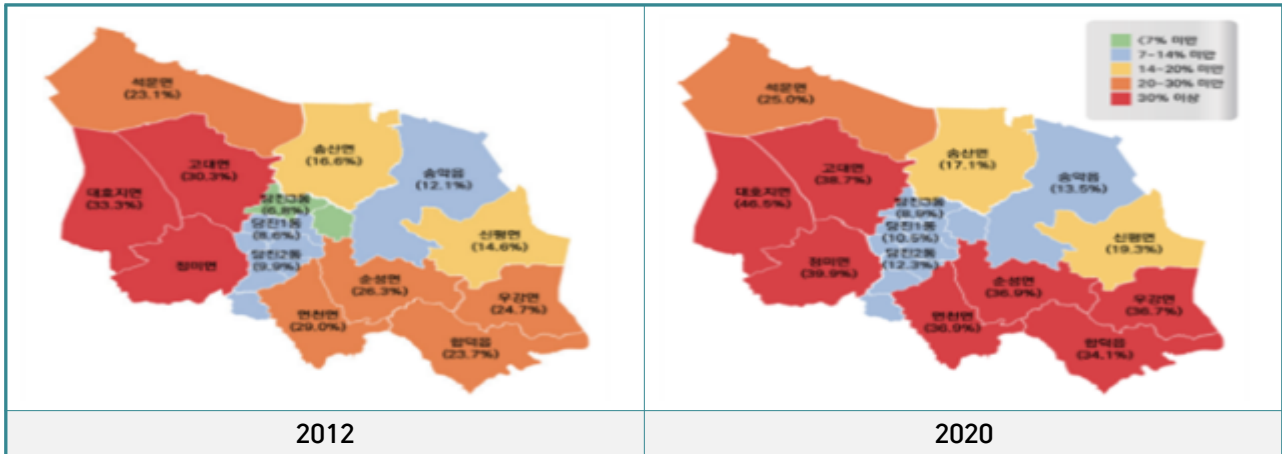

자료 : 통계청, 2012, 2020 당진시 국제안전도시 평가보고서

나) 취약 대상

(1) 독거노인 현황

○ 독거노인 가구 비율은 2018년 8,223가구에서 2021년 9,239 가구로 증가추세

▶ 연도별 당진시 독거노인 현황

(단위 : 명, %)

구분	독거노인 현황			
	2018	2019	2020	2021
국민기초생활보장 수급권자	825	747	908	1,392
일반	7,398	7,784	7,533	7,837
합계	8,223	8,531	8,441	9,239

자료 : 당진시, 2022 상반기 알기쉬운 100대 통계

(2) 1인 가구 현황

○ 1인 가구의 수는 2018년도부터 2021년도까지 꾸준히 증가하고 있는 추세임. 전국 대비 1인가구의 비율이 높고, 특히 산업단지 및 도시화의 영향으로 생산연령(15~64세)의 남자 1인 가구가 많은 특징

▶ 연도별 1인 가구 수

(단위 : 가구수, %)

행정구역별	1인 가구 수 (1인가구 비율)			
	2018	2019	2020	2021
전국	5,848,594(29.3)	6,147,516(30.2)	6,643,354(31.7)	7,165,788(33.4)
충남	270,497(31.8)	280,773(32.5)	304,973(34.2)	327,432(35.8)
당진	21,529(32.1)	22,262(32.9)	23,570(34.1)	25,820(36.1)

자료 : e-지방지표(주제별), 1인가구 비율

(3) 다문화 가구 현황

○ 충남지역에서 천안, 아산 다음으로 외국인 주민이 많이 살고 있으며, 전체 인구수가 비슷한 서산시와 비교했을 때 다문화 가구가 200가구 이상 많음

▶ 당진시 외국인주민 현황

(단위 : 명)

년도	충남	천안	공주	보령	아산	서산	논산	계룡	당진	금산	부여	서천	청양	홍성	예산	태안
2018	117,094	33,614	3,930	4,674	29,369	7,799	7,022	406	9,882	3,760	2,626	2,296	1,307	4,120	4,035	2,254
2019	127,057	35,781	4,286	5,116	32,271	8,369	7,610	503	10,674	4,201	2,830	2,487	1,388	4,658	4,363	2,520
2020	122,886	34,427	4,171	4,957	31,707	8,003	7,361	506	10,324	3,935	2,560	2,294	1,365	4,594	4,124	2,498

자료 : 지방자치단체 외국인주민현황, 2020.11.01. / 조사주기 3년

▶ 당진시 다문화가구 현황

(단위 : 명)

년도	충남	천안	공주	보령	아산	서산	논산	계룡	당진	금산	부여	서천	청양	홍성	예산	태안
2018	16,396	4,645	790	681	3,129	1,208	961	106	1,497	519	510	383	279	684	640	364
2019	17,323	4,837	859	707	3,335	1,353	1,027	123	1,600	521	548	353	288	723	659	390
2020	17,978	5,083	860	733	3,432	1,382	1,077	134	1,689	540	542	362	299	758	683	404

자료 : 지방자치단체 외국인주민현황, 2020.11.01. / 조사주기 3년

▶ 결혼이주여성 지역별 현황

(단위 : 명)

년도	합계	합덕읍	송악읍	고대면	석문면	대호지면	정미면	면천면	순성면	우강면	신평면	송산면	당진1동	당진2동	당진3동
2020	1,689	130	363	36	106	11	30	15	68	37	148	125	271	218	123

자료 : 지방자치단체 외국인주민현황, 2020.11.01. / 조사주기 3년

▶ 다문화가족 자녀 현황

(단위 : 명)

년도	충남	천안	공주	보령	아산	서산	논산	계룡	당진	금산	부여	서천	청양	홍성	예산	태안
2018	13,868	3,159	890	623	2,100	1,071	1,064	126	1,265	672	648	297	342	660	598	353
2019	15,326	3,551	971	680	2,385	1,193	1,171	134	1,371	688	698	341	362	738	642	401
2020	15,323	3,553	957	666	2,422	1,187	1,183	147	1,374	670	682	336	358	742	650	396

자료 : 지방자치단체 외국인주민현황, 2020.11.01. / 조사주기 3년

(4) 장애인 현황

- 등록 장애인 중 60세 이상이 64.9%를 차지. 충남에 대비 장애인 비율이 낮지만 2021년 당진시 법정 장애인 수는 10,483명으로 전년 대비 94명 증가하였으며 (충남 6.3% : 당진시 6.27%), 장애 유형별로 지체장애인 > 뇌병변 > 지적 > 시각 > 청각 > 기타 순서로 뇌병변(95명)과 지체장애인(414명)이 89%로 높게 나타남
- 정서적 지지 및 재활 운동 등 포괄적인 재활서비스 제공 필요

▶ 장애인 현황

(단위: 명, (%))

구분	2018	2019	2020	2021
당진	10,239(6.05)	10,393(6.14)	10,389(6.24)	10,483(6.27)
충남	131,910	133,724	134,250	134,749
전국	2,585,876	2,618,918	2,633,026	2,644,700

자료: 국가통계포털, 경로장애인과, 2022

▶ 당진시 연령별 장애인 현황

(단위 : 명)

구분	연령별	0~19	20~39	40~59	60~79	80세이상
합계	10,483	364	697	2,603	4,603	2,216

자료: 국가통계포털, 경로장애인과, 2022

보건의료 등록장애인 현황

(단위 : 명)

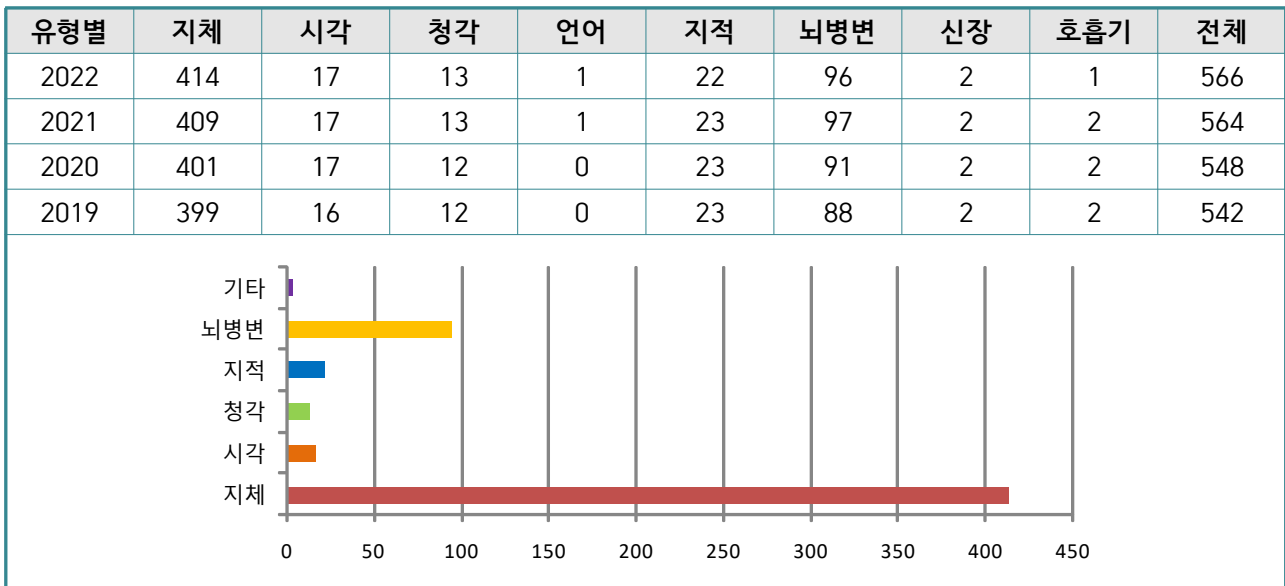

자료 : 보건소 PHIS 등록현황, 2022

2) 재활사업

가) 장애인 등록·관리 현황

- 뇌병변인 및 지체장애인 등 재활이 필요한 장애인 등록 및 관리 인원 588명
- 집중·정기·자기역량지원 관리군으로 등록하여 대상자별 재활프로그램 서비스 제공

관리군별 프로그램 운영 현황

구분	집중 관리군	정기 관리군	자기역량지원 관리군
대상자 수	130명	218명	240명
서비스 내용	<ul style="list-style-type: none"> 재활보건 서비스 제공 방문재활 (운동, 한방침술) 가족상담·교육 자원연계 및 정보제공 사례관리 	<ul style="list-style-type: none"> 방문재활 (운동, 한방침술) 가족상담·교육 재활프로그램 제공 자원연계 및 정보제공 	<ul style="list-style-type: none"> 재활프로그램 제공 가족상담·교육 자원연계 및 정보제공

나) 재활 프로그램 운영 현황

재활 프로그램 운영 현황

프로그램	운영 내용
재활 운동실 프로그램	<ul style="list-style-type: none"> - 11종의 재활기구를 통한 1:1 맞춤형 재활운동 지도 및 재활상담 - 주 3회 그룹재활 운동교실을 통한 신체기능, 인지기능 향상 및 2차 예방교육 등 제공
힐링나들이 장애인 사회참여활동	혼자 외출이 어려운 뇌병변·지체장애인 등 장애인과 바깥나들이를 통한 사회적응 경험 제공
한 의사와 함께하는 재가장애인 방문재활사업	방문재활이 필요한 거동 불편 장애인의 자택에 한의사, 재활전문인력이 방문하여 한방진료 및 재활운동서비스 제공함
장애 인식개선 및 손상예방교육	후천적으로 발생할 수 있는 장애 사고를 예방하기 위해 국립재활원 위촉 장애인 강사가 초·중·고등학교에 찾아가 실제 사례에 기반하여 장애 인식개선 교육을 진행

3) 방문건강관리 현황

가) 방문건강관리 대상

- 노인인구는 2019년 29,933명에서 2021년 32,517명으로 꾸준히 증가하고 있으며 그중 독거노인 인구도 2019년 8,531명에서 2021년 9,178명으로 증가추세로 이에 따른 방문관리 등록자 수도 증가하고 있음

▶ 당진시 노인인구 및 방문관리 등록자수 추이

(단위: 명)

구분	2019	2020	2021
65세 노인 인구수	29,933	31,331	32,517
독거노인 인구수	8,531	8,441	9,178
방문관리 등록자 수	1,792	1,864	1,877

자료: 국가통계포털, PHIS

나) 만성질환 예방·관리에 대한 인지도

- 혈압수치 인지율은 2019년 65.6%에서 2021년 71.9%로 6.3% 증가
○ 고혈압 진단 경험자의 치료율은 2019년 92.4%에서 2021년 96.9%로 4.5% 향상

▶ 고혈압 관련 주요지표 추이 (단위: %)

▶ 혈압수치 인지율

▶ 고혈압 치료율

구분	2019	2020	2021
혈압수치 인지율	당진 65.6	69.3	71.9
	충남 56.3	69.1	69.4
	전국 54.5	60.6	61.6
고혈압 치료율	당진 92.4	95.8	96.9
	충남 91.3	92.0	93.0
	전국 91.7	93.1	93.3

자료: 지역사회건강조사

자료: 지역사회건강통계, 2021

- 혈당수치인지는 2019년 22.4%에서 2021년 32.4%로 10% 증가
○ 당뇨병 진단 경험자의 치료율은 2019년 88.4%에서 2021년 95.8%로 7.4% 향상

▶ 당뇨병 관련 주요 지표 추이 (단위: %)

▶ 혈당수치 인지율

▶ 당뇨병 치료율

구분	2019	2020	2021
혈당수치 인지율	당진 22.4	40.0	32.4
	충남 20.6	38.0	31.8
	전국 18.6	25.7	26.3
당뇨병 치료율	당진 88.4	89.9	95.8
	충남 91.1	90.6	90.9
	전국 91.9	91.5	91.2

자료: 지역사회건강조사

자료: 지역사회건강통계, 2021

3. 지역사회 건강요구

가. 지역보건의료계획 수립을 위한 설문결과

『제8기(2023~2026) 당진시 지역보건의료계획』수립을 위한 설문조사

- 조사 대상 : 만 19세 이상 당진시민(편의추출)
- 조사 인원 : 747명(수집된 설문지 총 747부 중 통계분석에 적합한 682부 분석)
- 조사 기간 : 2022. 06. 20. ~ 08. 10.
 - 1차: 2022.06.20.-06.30. <11일간>
 - 2차: 2022.08.01.-08.10. <10일간>
- 조사 방법 및 도구 : online과 offline 방식의 자기기입식 설문지

1) 조사 대상자의 일반적 특성

- 남자(42.8%) < 여자(57.2%), 연령 분포는 60대 이상(27.7%)이 가장 많았고, 평균 연령은 49.1세. 학력은 대졸 이상(69.6%)이 가장 많았고, 직업은 농업·어업·축산업 이외의 직업(67.6%), 당진시 거주기간 30년 초과(36.5%), 동거가족 있음(79.5%), 보통의 경제상태(77.3%), 보통의 건강상태(56.2%)가 많았음
- 거주지역 분포는 산업화된 도농복합도시인 당진시의 특성상 농촌지역(정미면, 면천면, 고대면, 대호지면, 순성면, 우강면), 도시지역(당진1·2·3동, 합덕읍, 송악읍), 산업지역(신평면, 석문면, 송산면)의 권역별로 살펴봄. 조사 대상자는 도시지역 거주(59.1%)가 가장 많았음. 행정구역별로는 당진1동(19.8%), 당진3동(13.2%), 송악읍(12.5%) 순으로 나타남

▶ 조사대상자의 일반적 특성

(N=682)

	구분	빈도(명)	비율(%)
성별	남자	292	42.8
	여자	390	57.2
연령 (4.91±17.35)	30대 이하	216	31.7
	40~50대	277	40.6
	60대 이상	189	27.7
학력	중졸 이하	74	10.9
	고졸	133	19.5
	대졸 이상	475	69.6
직업	무직	105	15.4
	농업·어업·축산업	116	17.0
	기타	461	67.6
당진시 거주기간	10년 이하	208	30.5
	10년 초과 30년 이하	225	33.0
	30년 초과	249	36.5
거주지역*	농촌지역	156	22.9
	도시지역	403	59.1
	산업지역	123	18.0
동거가족	유	542	79.5
	무	140	20.5
주관적 경제상태	잘사는 편	64	9.4
	보통	527	77.3
	못사는 편	91	13.3

주관적 건강상태	건강한 편	196	28.7
	보통	383	56.2
	불건강한 편	103	15.1
전체		682	100.0

* : 농촌지역(정미면, 면천면, 고대면, 대호지면, 순성면, 우강면), 도시지역(당진1·2·3동, 합덕읍, 송악읍), 산업지역(신평면, 석문면, 송산면)

▶ 조사대상자의 거주지역 분포

(N=682)

행정구역	응답자수 (%)	행정구역	응답자수 (%)	행정구역	응답자수 (%)	행정구역	응답자수 (%)
합덕읍	27(4.0)	대호지면	25(3.7)	우강면	21(3.1)	당진1동	135(19.8)
송악읍	85(12.5)	정미면	32(4.7)	신평면	41(6.0)	당진2동	66(9.7)
고대면	25(3.7)	면천면	30(4.4)	송산면	31(4.5)	당진3동	90(13.2)
석문면	51(7.5)	순성면	23(3.4)				

2) 보건의료 이용 시 문제점

- 의료기관의 부족(20.8%)이 가장 높게 나타났으며, 응급진료 부족(19.7%), 낙후된 의료장비나 기술(16.0%) 순으로 나타남. 기타 의견으로 ‘대형병원 부재’, ‘진료과목(소아응급의학과, 소아정신과, 산부인과 등) 부족’, ‘의료인력의 전문성 및 자질 부족’ 등이 있었음

▶ 당진시 보건의료 이용 시 문제점

(N=682, 복수응답)

순위	구분	빈도(명)	비율(%)
1	의료기관의 부족	286	20.3
2	응급진료(야간, 공휴일 진료) 부족	277	19.7
3	낙후된 의료장비나 기술	225	16.0

3) 건강문제 해결을 위해 가장 관심을 가져야 할 연령계층

- 노인(36.7%)이 가장 높게 나타났으며, 임산부 및 영유아(29.6%), 성인(23.5%), 아동·청소년(10.3%) 순으로 나타남

▶ 당진시의 건강문제 해결을 위해 가장 관심 가져야 할 연령계층

(N=682)

순위	구분	빈도(명)	비율(%)
1	노인(만 65세 이상)	250	36.7
2	임산부와 영유아(만 6세 이하)	202	29.6
3	성인(만 19-64세)	160	23.5
4	아동·청소년(만 7-18세)	70	10.3
전체		682	100.0

4) 관심을 가져야 할 생애주기별 건강문제

- 생애주기별로 가장 관심을 가져야 할 건강문제에 대해 임산부와 영유아 부분에서는 출산지원, 아동·청소년 부분은 흡연예방 및 금연실천, 성인 부분은 만성질환 예방 및 관리, 노인은 치매 예방 및 관리에 관심이 필요하다고 응답함

▶ 임산부와 영유아(만 6세 이하) 관련 가장 관심을 가져야 할 문제

순위	구분	빈도(명)	비율(%)
1	출산 지원	392	19.3
2	임신(불임, 난임) 문제	319	15.7
3	영유아 건강검진	208	10.3

▶ 아동·청소년(만 7~18세) 관련 가장 관심을 가져야 할 문제

순위	구분	빈도(명)	비율(%)
1	흡연 예방 및 금연 실천	342	16.8
2	인터넷, 스마트폰 중독	338	16.6
3	자살, 우울, 약물 중독 등 정신건강	325	16.0

▶ 성인(만 19~64세) 관련 가장 관심을 가져야 할 문제

순위	구분	빈도(명)	비율(%)
1	만성질환 예방 및 관리	310	15.2
2	자살, 우울, 약물중독 등 정신건강	302	14.8
3	정기 건강검진 및 암 조기검진	272	13.3

▶ 노인(만 65세 이상) 관련 가장 관심을 가져야 할 문제

순위	구분	빈도(명)	비율(%)
1	치매 예방 및 관리	495	24.3
2	만성질환 예방 및 관리	268	13.2
3	낙상(미끄러짐 등) 예방 및 관리	174	8.6

5) 건강문제 해결을 위해 가장 관심을 가져야 할 취약계층

- 가장 관심을 가져야 할 취약계층은 독거노인(43.8%)이라고 응답한 사람이 많았고, 기초생활수급권자(15.1%), 장애인(11.3%) 순으로 나타남

▶ 당진시의 건강문제 해결을 위해 가장 우선적으로 관심을 가져야 할 취약계층)

(N=682)

순위	구분	빈도(명)	비율(%)
1	독거노인	299	43.8
2	기초생활수급권자	103	15.1
3	장애인	77	11.3

6) 보건소(보건지소, 보건진료소 포함) 서비스 경험도 · 만족도 · 요구도

가) 서비스 경험도

- 보건소(보건지소, 보건진료소 포함) 서비스를 이용해 본 사람이 592명(86.8%)이었으며, 이용자 평균 4.56 ± 3.41 종류의 서비스를 이용한 것으로 나타남. 서비스별로는 감염병 예방 및 관리(선별진료소 운영포함)가 402명(58.9%)으로 가장 많았고, 진료(내과, 외과, 소아과, 치과, 한방 등)가 360명(52.8%), 건강생활실천이 210명(30.8%) 순으로 높게 나타남

나) 서비스 만족도

- 서비스 만족도 평균은 3.92 ± 0.84 점이었고, 서비스별 만족도는 정신보건의 4.21 ± 0.83 점으로 가장 높았으며, 만성질환관리 4.20 ± 0.89 점, 방문건강관리 및 치매관리가 각각 4.17 ± 0.84 점 및 4.17 ± 0.90 점 순으로 높게 나타남. 반면, 장애인 재활이 3.11 ± 1.41 점으로 가장 낮았고 응급의료체계 구축 3.14 ± 1.33 점 순으로 낮게 나타남

다) 서비스 요구도

- 요구도가 가장 높았던 서비스는 응급의료체계(299명, 14.7%)였으며, 만성질환관리 사업(209명, 10.3%), 건강생활실천사업(206명, 10.2%) 및 치매관리사업(206명, 10.2%) 순으로 요구도가 높게 나타남

☞ 보건소 서비스별 이용 경험도·만족도·요구도

서비스 종류	경험도* (N=682)	만족도 (N=592)†	요구도* (N=682)
	n(%)	M±SD	n(%)
건강생활실천	210(30.8)	4.09 ± 0.86	206(10.1)
방문건강관리	98(14.4)	4.17 ± 0.84	69(3.4)
만성질환관리	179(26.2)	4.20 ± 0.89	209(10.3)
정신보건	116(17.0)	4.21 ± 0.83	196(9.8)
치매관리	148(21.7)	4.17 ± 0.90	206(10.2)
모자보건	75(11.0)	4.15 ± 0.80	121(6.0)
감염병 예방 및 관리(선별진료소 운영 포함)	402(58.9)	4.10 ± 0.87	159(7.8)
응급의료체계 구축	57(8.4)	3.14 ± 1.33	299(14.7)
장애인 재활	18(2.6)	3.11 ± 1.41	30(1.5)
다문화가정 건강지원	11(1.6)	3.45 ± 1.04	33(1.6)
건강검진	176(25.8)	3.83 ± 1.02	132(6.5)
구강보건	125(18.3)	3.95 ± 0.79	33(1.6)
암·희귀난치성 질환관리	61(8.9)	3.93 ± 0.91	109(5.4)
진료(내과, 외과, 소아과, 치과, 한방 등)	360(52.8)	3.68 ± 1.00	133(6.5)
한약약 건강증진	55(8.1)	3.84 ± 1.12	16(0.8)
취약계층 의료비 지원	20(2.9)	3.40 ± 1.31	73(3.6)
기타	4(0.6)	3.25 ± 0.96	4(0.2)
전체	592 (86.8)‡	3.92 ± 0.84	2,030 (100.0)

* 복수응답

†이용 경험이 전무한 응답자 제외

‡한 가지 이상 서비스 이용 경험자 수(전체 응답자 중 %)

나. 소아·아동 응급의료서비스 설문결과

2022년 소아·아동 응급의료서비스 설문조사
<ul style="list-style-type: none"> 조사 대상 : 당진시민(편의추출) 조사 인원 : 407명 조사 기간 : 2022. 11. 1. ~ 11. 30. 조사 방법 및 도구 : online과 offline 방식의 자기기입식 설문지 조사 내용 : 2022년 소아 응급의료서비스 만족도 및 개선사항 등 의견조사

1) 설문조사 결과

㉠ 설문조사 결과

구분	세부항목	설문결과
일반사항	응답자 성별	남 23.6% / 여 75.9%
	응답자 나이	30대가 50.6%, 40대가 42.8%로 대부분을 차지
	자녀의 연령	4~7세 37.1%, 3세 이하 27%, 8~10세 16.7% 차지
휴일 소아전문 응급진료기관 운영	사업에 대한 인지도	알고 있다 43%, 모른다 56.5%
	이용경험	이용한 적 있다 25.1%, 이용한 적 없다 73.2%
	이용당시 환자상태	응급 16.5%, 경증 12.5%, 기타 6.6%, 외상 2.2%
	이용 만족도	매우만족 5.7% 만족 6.6% 보통 9.8%, 불만족 6.6%, 매우불만족 6.6%
소아 응급이송처치 지원	사업에 대한 인지도	알고 있다 18.4%, 모른다 56.5%
	상급의료기관 이송 경험	있다 23.1%, 없다 75.7%
	지원 받은 경험	있다 1.2%(5명), 없다 97.5%
위 사업이 응급의료지원체계에 도움이 된다고 생각하는지?		매우 도움 53.1%, 다소 도움 17.4%, 보통 11.3%, 별로 도움 안됨 7.9, 전혀 도움 안됨 7.1% 순으로 차지

2) 건의사항 및 의견

- 휴일 소아전문 응급진료기관 운영 및 소아 응급이송처치 지원 사업에 대한 홍보 부족, 보다 적극적인 홍보 필요
- 휴일뿐 아니라 야간 소아 진료 필요(소아 야간응급진료센터 또는 달빛어린이병원 등 사업 운영)
- 휴일 소아전문 응급기관 운영 관련 참여 의료기관 확대 필요
- 관내 소아청소년과가 부족하여 진료가 어려우며 기존 똑딱서비스 개선 필요
- 소아 전문 병원 및 입원 가능한 병원의 신규 개설 필요
- 소아 병원 관련 신규 개설보다는 기존 병원 지원을 통한 소아 응급진료 개선 필요
- 기존 사업 외 신규 사업 추진 필요
- 관내 소아진료 관련 의사의 질 향상 필요

다. 성별·연령별 응급실 이용자 현황

1) 성별 응급실 이용자 현황

- 총남에 비해 꾸준히 남자의 응급실 이용 분율이 높게 나타남
- 산업현장에서 근무하는 남성의 응급실 이용이 많은 것으로 사료됨

㉠ 성별 응급실 이용자 현황

구분	2018년				2019년				2020년			
	총남		당진		총남		당진		총남		당진	
	내원환자수	분율	내원환자수	분율	내원환자수	분율	내원환자수	분율	내원환자수	분율	내원환자수	분율
전체	299,005	100	29,781	10	294,870	100	29,760	10.1	231,698	100	26,080	11.3
남자	156,109	52.2	16,049	53.9	155,082	52.6	16,068	54	122,872	53	14,255	54.7
여자	142,896	47.8	13,732	46.1	139,788	47.4	13,698	46	108,826	47	11,825	45.3

자료 : 응급의료모니터링시스템

2) 연령별 응급실 이용자 현황

- 응급실 이용자의 10세별 분류를 통해 당진시 응급실 내원환자 중 1-9세의 이용자 비율이 꾸준히 높게 나타남을 알 수 있음

▶ 연령별 응급실 이용자 현황(10세별 분류)

구분	2018년				2019년				2020년			
	충남		당진시		충남		당진시		충남		당진시	
	내원환자수	분율	내원환자수	분율	내원환자수	분율	내원환자수	분율	내원환자수	분율	내원환자수	분율
총계	299,005	100	29,781	100	294,870	100	29,760	100	231,698	100	26,080	100
1세미만	7,660	2.6	819	2.8	6,777	2.3	652	2.2	3,452	1.5	320	1.2
1-9세	46,239	15.5	6,311	21.2	42,182	14.3	5,635	18.9	22,166	9.6	3,205	12.3
10-19세	21,312	7.1	2,092	7	20,195	6.8	2,076	7	14,056	6.1	1,819	7
20-29세	28,095	9.4	2,484	8.3	28,607	9.7	2,507	8.4	25,656	11.1	2,713	10.4
30-39세	31,076	10.4	3,768	12.7	30,509	10.3	3,954	13.3	25,585	11	3,642	14
40-49세	33,461	11.2	3,509	11.8	32,880	11.2	3,644	12.2	27,002	11.7	3,370	12.9
50-59세	40,159	13.4	3,641	12.2	40,094	13.6	3,833	12.9	32,471	14	3,541	13.6
60-69세	33,442	11.2	2,702	9.1	34,798	11.8	2,803	9.4	29,762	12.8	2,787	10.7
70-79세	30,774	10.3	2,280	7.7	30,325	10.3	2,229	7.5	25,753	11.1	2,171	8.3
80세이상	26,787	9	2,175	7.3	28,502	9.7	2,427	8.2	25,795	11.1	2,512	9.6
미상					1	0	-	0	-	0	-	0

자료 : 응급의료모니터링시스템

응급실 이용자의 거주지 현황 - 대상: 응급의료기관 센터급 이상

라. 의료 서비스에 대한 요구

1) 읍·면·동 인구변화요인 분석 및 인구정책 관련 설문결과

- 읍면동 인구변화요인 분석 및 인구정책 관련 설문에서 45.1%가 의료서비스에 대한 개선이 필요하다고 응답

▶ 읍면동 인구변화요인 분석 및 인구정책 관련 설문조사(2020.07.)

문항) 시급하게 개선이 필요한 분야는 무엇입니까? (2개 선택, 복수응답)

응답	응답수 (%)
여성일자리	382 (20.6)
물가	697 (37.6)
교육·돌봄여건	651 (35.2)
의료 서비스	837 (45.1)
환경오염	720 (38.8)
교통	382 (20.5)
기타	44 (2.4)

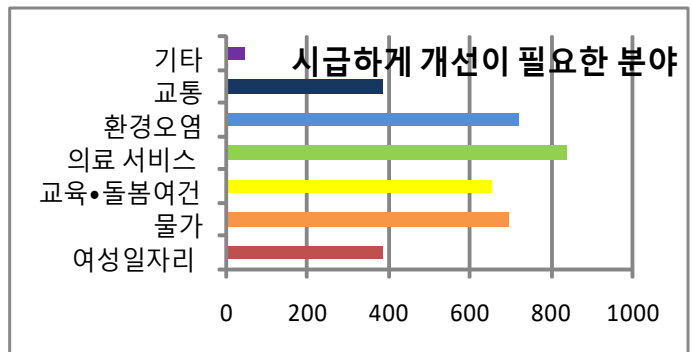

자료 : 당진시 지속가능발전담당관

2) 300병상 이상 종합병원 현황

- 300병상 이상 종합병원 없음

- 300병상 이상 종합병원이 없는 지역(2019년기준, 11개 진료권) : 시흥, 이천(여주), 속초(고성, 양양), 제천(단양), 서산(태안), 당진, 여수, 김천, 사천(남해), 거제, 통영(고성)

3) 소아·청소년 의료 요구

- 충남 타 지역에 비해 소아인구의 비율은 높으나 소아진료 관련 의료기관 부족

➡ 충청남도 인구수 및 소아 인구 현황

(2022.08. 기준)

구분	총계	소아 연령대별 인구(명)			비율(%)*
		소계	0-9세	10-19세	
충남	2,121,082	356,856	155,534	201,322	100.0
천안	657,612	123,129	55,479	67,650	34.5
(동남구)	255,997	43,452	17,854	25,598	12.2
(서북구)	401,615	79,677	37,625	42,052	22.3
공주	102,917	12,985	4,959	8,026	3.6
보령	97,532	13,165	5,309	7,856	3.7
아산	331,806	67,976	31,278	36,698	19.0
서산	176,512	31,134	14,069	17,065	8.7
논산	113,323	15,522	6,327	9,195	4.3
계룡	43,397	9,840	3,622	6,218	2.8
당진	167,479	29,864	13,890	15,974	8.4
금산	50,176	6,227	2,131	4,096	1.7
부여	62,894	6,801	2,475	4,326	1.9
서천	50,296	5,283	2,066	3,217	1.5
청양	30,335	3,139	1,106	2,033	0.9
홍성	98,597	16,384	6,948	9,436	4.6
예산	76,651	8,547	3,194	5,353	2.4
태안	61,555	6,860	2,681	4,179	1.9

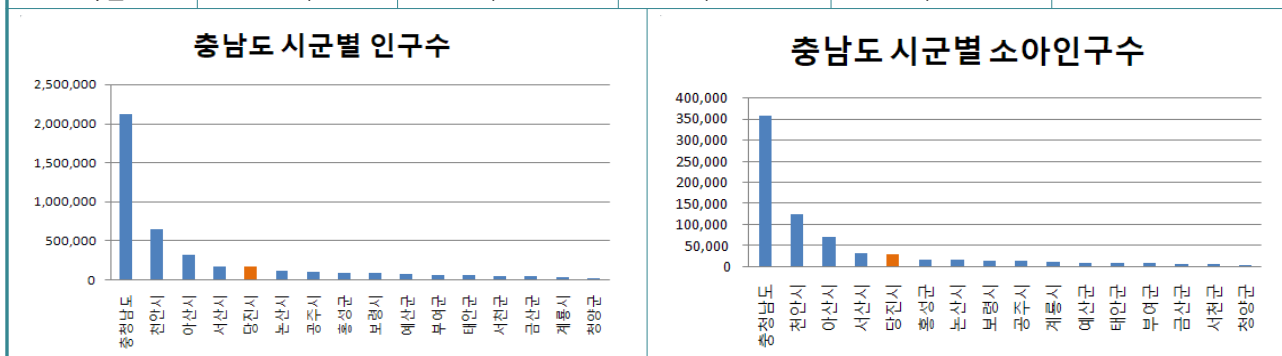

* 시군별 19세 미만 소아 인구수/ 도내 19세 미만 소아 인구수 × 100

자료 : 충청남도 홈페이지>주민등록인구

➡ 의료기관 및 소아진료 의료기관 현황

시군명	의료기관 수	소아청소년과 병의원수	야간, 공휴일 등 진료 가능 의료기관	비고
합계	2,343	77	46	
천안시	753	26	23	
공주시	138	5	1	

보령시	114	3	0	
아산시	303	16	8	
서산시	166	6	4	
논산시	159	4	1	
계룡시	43	2	0	
당진시	166	7	6 ¹	
금산군	65	1	1	
부여군	66	2	0	
서천군	62	1	0	
청양군	25	0	0	
홍성군	109	5	2	
예산군	89	0	0	
태안군	85	1	0	

¹휴일 소아진료 의료기관(5개소)과 당진종합병원(1개소) 24시간 응급실 운영 중

자료 : 충청남도 내부자료

당진시 소아청소년과 현황

(2022.8월기준)

구분	의료기관명	읍면동 소재지	전문의 수(명)
1	당진종합병원	시곡동	1
2	문소아청소년과의원	읍내동	1
3	튼튼소아청소년과의원	읍내동	1
4	진소아청소년과의원	수청동	2
5	미즈맘의원	수청동	1
6	가나다소아청소년과의원	송악읍	1
7	유니아이소아청소년과의원	송악읍	1

자료 : 내부자료

I -2. 지역사회 현황분석 종합



※ 출처: 행정안전부, 「주민등록인구통계」 / 법무부, 「체류외국인통계」



노령화 지수 = [고령인구(65세 이상) / 유소년인구(0~14세)] × 100

총 부양비 = 유소년 부양비 + 노년 부양비

유소년 부양비 = [유소년 인구(0~14세) / 생산가능인구(15~64세)] × 100

노년 부양비 = [고령인구(65세 이상) / 생산가능인구(15~64세)] × 100

(단위: 인구 십만명당 사망자 수)



※ 출처: 통계청, 「사망원인통계」

(단위: 10점 평균)



※ 출처: 충남 사회조사

(단위: %)



경제활동참가율(%) = (경제활동인구 ÷ 만 15세 이상인구) × 100
 고용률(%) = (취업자 ÷ 만 15세 이상인구) × 100
 실업률(%) = (실업자 ÷ 경제활동인구) × 100
 경제활동인구: 만 15세 이상 취업자와 실업자의 합

(단위: %)



※ 출처: 통계청, 「경제활동인구조사」
 * 기타 = 건설업, 도소매/숙박음식점업, 사업/개인 공공서비스 및 기타, 전사/운수/통신/금융

(단위: %)

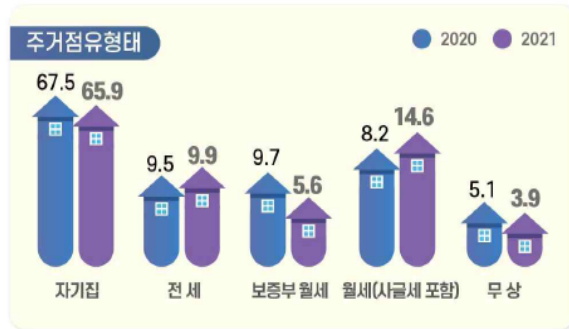

※ 출처: 충남 사회조사

(단위: 10점 평균)



※ 출처: 충남 사회조사

(단위: %, 10점 평균)

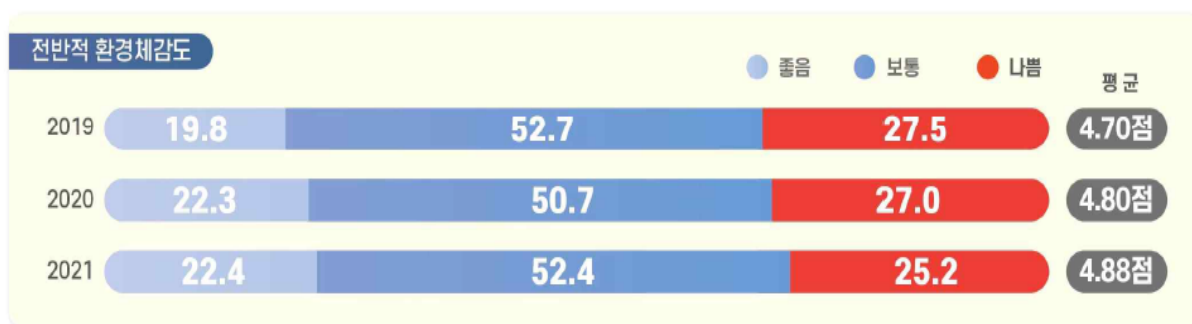

※ 출처: 충남 사회조사

(단위: 10점 평균)



※ 출처: 충남 사회조사

자료 : 당진시청 <https://www.dangjin.go.kr/kor.do>

1. 지역 개황

- 국토의 중심부에 위치하며, 고속도로를 통한 편리한 교통망
- 온화한 대륙성 기후이며 적설량이 많은 특징
- 총 면적은 705.5km²로 충청남도의 8.5%
- 총 인구는 2021년 기준 167,092명으로 충청남도(2,119,257명) 전체 인구의 약 7.88%
- 2읍 9면 3동의 행정구역

2. 인구 현황

- 당진시 전체적으로 인구수는 비슷하게 유지되고 있으나 1인 가구(독거노인, 생산연령 남성 단독 가구) 증가로 세대수는 증가 중
- 산업시설 근로자가 많은 특성상 생산가능인구에서 남초현상 두드러짐
- 노인인구 비율 19.5%(전국 17.1%), 유소년인구 비율 13.9%(전국 11.9%)로 높아 전국 대비 총부양 비가 높음(전국 39.7%, 당진 47.6%).
- 전국 및 충남 대비 합계출산율, 조출생율이 높으나 조사망율이 높아 인구의 자연증가율은 마이너스
- 평균연령은 44.5세로, 전국(43.7세) 대비 높음

3. 건강 수준

3.1. 사망 관련 현황

- 노인인구의 비율이 높아 전국대비 조사망률이 높음
- 2021년 기준 사망원인은 암, 심뇌혈관질환, 호흡기 질환 순

3.2. 질병 관련 현황

3.2.1. 만성질환

- 고혈압과 당뇨병 유병률이 꾸준히 증가하여 예방 및 관리 사업 필요
- 심뇌혈관 질환은 당진시 사망원인 2위로 관련 사업 강화 필요
- 국가암 검진 수검율은 2020년(39.03%)보다 2021(40.48%)년 증가하여 지속적인 사업 필요
- 암환자 의료비 지원 집행액이 꾸준히 증가

3.2.2. 감염성 질환

○ 코로나19

- 2022년 9월 기준 당진시 코로나19 확진자는 총 74,742명으로 당진시 9월 말 인구 167,553명 대비 44.6% 감염
- 고위험집단시설 선제검사 장기화 등 코로나19 선별검사는 9월 현재 448,278명 검사받음 (2020년 : 45,023명, 2021년 : 227,437명, 2022년 : 175,868명으로 검사자 집계)

○ 에이즈·성매개 감염병

- 코로나 19 이후 일시적 업무중단으로 검사 건수 급격히 감소
- 에이즈 및 성매개감염병에 대한 교육·홍보 강화 및 검진 활성화 필요

○ 결핵

- 환자의 성별, 결핵종류, 환자 중 신환자 비율은 전국 및 충남과 비슷한 양상
- 집단시설 중 사업체의 역학조사 실시 건이 높은 비중을 차지하고 있음.
- 집단시설에서의 결핵환자 발생은 2018년 12명에서 2021년 11명으로 감소추세
- 2020년의 경우 학교에서의 결핵환자 발생으로 타년에 비해 역학조사 대상자가 많았음

○ 감염병 예방 현황

- 코로나19 이후 사업중단으로 손씻기 체험부스 참여자 급감(2019년: 16,775명, 2021년: 1,793명)하여 추후 사업 강화 필요
- 2021년 손씻기 실천율은 2020년보다 낮아졌으며, 충남보다 낮게 나타나 공중보건 위기대응 역량 강화를 위한 손씻기 사업 필요
- 당진시 생후 24개월 영유아 완전 접종률은 2018년~2021년 지속적으로 전국 대비 높음
- 지구 온난화로 인한 모기매개 법정감염병(일본뇌염은 2001년 1건에서 2019년 34건으로 증가, 뎅기열은 2001년 6건에서 2019년 273건으로 증가) 및 신종감염병 발생 증가로 방역소독 강화 필요

3.2.3. 정신 건강

- 당진시 자살률은 4년 연속(2018~2021) 전국보다 높은 수준
- 자살 사망자 특성 파악 및 고위험군 지원 필요
- 2021년 스트레스 인지율은 2020년 대비 1.5% 증가(2020년 20.8%→2021년 22.3%).
- 2021년 우울감 경험률은 2020년 대비 1.6% 증가(2020년 6.5%→2021년 8.1%).
- 코로나19에 대한 심리적 염려는 2020년 보다 다소 감소하였으나, 여전히 높음

3.3. 건강결정요인

3.3.1. 물리적·환경적 요인

○ 대기오염

- 당진시의 화학물질 배출량은 2009년 21,584kg/년에서 2013년 212,069kg/년으로 급증
- 충남 172,242개 사업체 중 당진, 아산, 서산 지역에 48,287(28%)개소가 있어, 오염물 배출 증가

○ 주거환경 만족도

- 주거환경 만족도(5.10점)는 모든 항목에서 충남 대비 낮은 편, 특히 의료시설(4.59점)에 대한 만족도 가장 낮음

○ 건강친화적 시설

- 걷기 좋은 길 17개소, 신체활동 시설 47개소(공공 체육시설 8개소, 문화체육시설 6개소, 축구장 2개소, 야구장 2개소, 게이트볼장 21개소, 국궁장 4개소, 테니스장 4개소), 공원시설 38개소가 있음

3.3.2. 사회적 · 경제적 요인

- 고용률은 충남지역 타 시보다 높은 편이며, 실업률은 아산보다 낮고, 서산보다 높음
- 전체 인구대비 48.4%가 산업체에 종사하고 있으며, 주로 광업 및 제조업에서 일하고 있음
- 예산규모는 2021년 124,132천만원으로 2017년부터 꾸준히 증가
- 보건의료 예산은 2021년 26,914,312천원으로 2019년 대비 약 2배가량 증가
- 먹거리 안전을 위한 관내 식품 위생업소 위생관리상태 지도 · 점검으로 식중독 발생 환자수가 2021년 77명에서 2022년 6월 기준 13명으로 감소
- 학교 · 유치원 · 어린이집 등 집단급식소 점검은 2021년 141개소로 2019년 57개소 대비 2배 이상 증가

3.3.3. 건강행태 요인

○ 비만 · 신체활동 관련 현황

- 비만율은 2021년 33.6%로, 전년 대비 4.0%p 감소하였으나 충남 31.8%에 비해 1.8%p 높음
- 걷기실천율은 2021년 35.1%로 전년 대비 1.3%p 증가하였으나 충남 38.0%에 비해 2.9%p 낮음

○ 금연 관련 현황

- 현재흡연율은 2021년 22.0%로 전년 대비 1.3%p 증가, 충남 19.1%에 비해 높음, 남자 37.9%로 여자 3.2% 보다 높음, 연령대별로는 40대에서 가장 높고 70세 이상에서 가장 낮음
- 현재 흡연자의 금연시도율은 2021년 44.7%로 전년 대비 2.9%p 감소, 충남(43.0%) 대비 높음, 연령대별로는 40대에서 가장 높고 50대에서 가장 낮음
- 최근 3년간 흡연율은 지속적으로 증가, 금연시도율은 감소

○ 절주 관련 현황

- 고위험 음주율은 충남 도내 가장 높은 수치
- 월간 음주율은 2021년 58.5%로 전년 대비 7.2%p 증가, 고위험 음주율은 충남 및 전국 대비 높아 절주사업 강화 필요

○ 치솔질 관련 현황

- 어제 점심식사 후 치솔질 실천율은 충남 대비 낮고, 남자가 여자보다 낮았으며, 70세 이상에서 가장 낮았음
- 감염병 확산으로 유 · 아동 교육기관 내 양치질 자제로 구강위생 실천이 감소함

3.3.4. 보건의료자원 요인

- 병상수는 인접시인 아산시, 공주시, 논산시가 모두 2,000병상 이상인 반면 당진시는 1,306병상으로 의원 수는 많으나 입원이 가능한 대형병원이 없는 상황
- 당진시는 의료취약지역으로 중소병원 등에서 과잉 · 과소 진료사례 다발
- 300병상 이상 종합병원이 없으며, 의료기관 공급수준, 의료인력, 주요시설, 의료장비를 종합적으로 비교할 때 전국대비(전국=1) 0.64수준으로 열악한 실정
- 산업체 근로자 등 젊은 인구 유입으로 소아 · 외상 응급의료 수요 높은 반면 관련 의료시설 부족
 - ※ 당진·아산서산 입주 사업체 49,225개소로 도내 28% 차지(2019년 기준)

- 2021년 기준 전국 대비(0.808명) 높은 합계출산률(1.178명)을 보이나, 신생아집중치료실, 응급의료시설이 열악하여 원정진료 사례 다발

4. 생애주기별 건강 현황

4.1. 임산부 · 어린이

- 연간 출생아 수는 2019년 1,224명에서 2021년 955명으로 감소 추세
- 2019년부터 분만건수는 줄고 있지만, 분만연령의 증가에 따라 제왕절개 비율 증가
- 관내 분만가능 의료기관은 미즈맘 산부인과(18병상)가 유일
- 2019년 대비 가임여성 인구 감소
- 인접지역에 비해 영유아검진 수검율 낮음

4.2. 청소년

- 충남의 청소년 흡연율 및 음주율은 충북보다 낮고, 경기보다 높음
- 충남의 청소년 우울감 경험율은 충북이나 경기보다 높음
- 충남의 청소년 스트레스 인지율은 경기보다 높고 충북보다 낮음

4.3. 성인

- 약점 : 2021년 충남 대비 현재흡연율, 고위험음주율이 높고, 걷기실천율, 체중조절 시도율, 건강생활 실천율, 영양표시 활용율이 낮음
- 강점 : 2021년 충남 대비 금연시도율이 높고, 저작불편 호소율이 낮음

4.4. 노인

- 65세 이상 인구는 2022년 6월 전체 인구의 19.86%를 차지, 최근 5년간 매년 0.6%p 상승
- 충남 장래인구추계에 의하면 2024년 65세 이상 인구는 20.4%로 초고령사회 진입 추정
- 2021년 치매 유병률은 12.03%으로 전국(10.33%) 및 충남(11.85%) 대비 높으며 지속적으로 증가
- 등록 치매환자 수는 여성이 남성보다 많고, 75세부터 치매유병률이 급격히 증가

5. 취약계층 건강 현황

5.1. 취약지역 및 대상

- 행정구역별 노인인구 비율은 송악읍, 당진1동, 당진2동, 당진3동이 14% 미만인 반면 대호지면이 46.5%로 노인인구 비율이 가장 높음
- 노인인구 비율이 30% 이상인 행정동은 고대면, 정미면, 면천면, 순성면, 합덕읍, 우강면으로 지역별, 연령별, 접근성에 따른 사업의 다각적 접근 필요
- 독거노인 가구 비율은 2018년 8,223가구에서 2021년 9,239 가구로 증가추세
- 1인 가구의 수는 2018년도부터 2021년도까지 꾸준히 증가
- 전국 대비 1인 가구의 비율이 높고, 특히 산업단지 및 도시화의 영향으로 생산연령(15~64세의 남자 1인 가구가 많은 특징

- 충남지역에서 천안, 아산 다음으로 외국인 주민이 많이 살고 있으며, 전체 인구수가 비슷한 서산과 비교했을 때 다문화 가족이 200가구 이상 많음
- 등록 장애인 중 60세 이상이 64.9%. 충남 대비 장애인 비율이 낮지만 2021년 당진시 법정 장애인 수는 10,483명으로 전년 대비 94명 증가(충남 6.3%, 당진시 6.27%), 장애 유형별로 지체장애인 > 뇌병변 > 지적 > 시각 > 청각 > 기타 순서로 뇌병변(95명)과 지체장애인(414명)이 89%를 차지

5.2. 재활사업

- 뇌병변인 및 지체장애인 등 재활이 필요한 장애인 등록 및 관리 인원 588명
- 집중·정기·자기역량지원 관리군으로 등록하여 대상자별 재활프로그램 운영

5.3. 방문건강관리

- 노인인구는 2019년 29,933명에서 2021년 32,517명으로 꾸준히 증가하고 있으며 그중 독거노인 인구도 2019년 8,531명에서 2021년 9,178명으로 증가추세로 이에 따른 방문관리 등록자 수도 증가하고 있음

6. 지역사회 건강요구

6.1. 당진시 보건의료 이용 시 주요 문제점

- 의료기관(대형병원/소아과, 산부인과/진료과목별 전문의)의 부족
- 응급진료 부족
- 낙후된 의료장비나 기술 순

6.2. 당진시 건강문제 해결을 위한 관심 연령계층

- 노인 - 임산부·영유아 - 성인 - 아동·청소년 순

6.3. 당진시에서 관심을 가져야 할 생애주기별 주요 건강문제

- 임산부와 영유아(만 6세 이하)
 - 출산지원 - 임신(불임, 난임) 문제 - 영유아 건강검진 순
- 아동·청소년(만 7~18세)
 - 흡연 예방 및 금연 실천 - 인터넷 스마트폰 중독 - 자살, 우울, 약물 중독 등 정신건강 순
- 성인(만 19~64세)
 - 만성질환 예방 및 관리 - 자살, 우울, 약물중독 등 정신건강 - 정기 건강검진 및 암 조기검진 순
- 노인(만 65세 이상)
 - 치매 예방 및 관리 - 만성질환 예방 및 관리 - 낙상(미끄러짐 등) 예방 및 관리 순

6.4. 당진시 건강문제 해결을 위한 우선 관심 취약계층

- 독거노인 - 기초생활수급권자 - 장애인 순

6.5. 당진시 보건소 서비스 경험도·만족도·요구도 순위

- 보건의료 서비스 이용 경험
 - 감염병 예방 및 관리 - 진료 - 건강생활실천 순

○ 보건의료 서비스 이용 만족

- 높은 순서: 정신보건, 만성질환관리, 방문건강관리와 치매관리 순
- 낮은 순서: 장애인 재활, 응급의료체계 구축 순

○ 보건의료 서비스 이용 요구

- 응급의료 체계 구축 - 만성질환관리 사업 - 건강생활실천사업 / 치매관리사업 순

6.6. 소아·아동 응급의료서비스 요구

○ 소아 응급의료지원사업에 대한 인지 부족으로 다각적인 홍보 필요

○ 소아 야간 응급진료 위한 사업 운영 요구

7. 지역보건의료 환경 및 해결 역량

S : 내부적 강점	W : 내부적 약점
<ul style="list-style-type: none"> ○ 민선 8기 시정과 연계된 지역보건의료 인프라 확충 계획 ○ 보건의료 인력 및 예산 증가 ○ 건강 100세 지원센터, 정신건강복지센터, 건강생활지원센터, 치매안심센터 등과의 유기적 연계 ○ 감염병 관련 조직체계 개편 및 인력·예산 보강을 통한 감염병 신속 대응 노력 ○ 경로당 중심 보건사업 활성화를 통한 지역주민 자가건강관리 역량 강화 ○ 건강생활센터 설치 및 확충계획에 따른 통합건강증진 서비스 확대 ○ 비대면 사업 전환 기틀 마련 	<ul style="list-style-type: none"> ○ 전국평균 및 시민 요구수준 대비 소아·청소년 응급의료 등 지역보건의료 인프라 부족 ○ 코로나19 장기화로 인한 보건사업의 중단 및 축소, 지역사회 자원 연계 및 거버넌스 구축 미흡 ○ 노인인구 증가에 따라 서비스 접근성 문제 및 ICT를 활용한 비대면 사업실시의 한계점 ○ 사업별 인력 부족 및 비정규직 활용으로 인한 사업의 연속성·전문성·책임성 문제
O : 외부적 기회	T : 상황적 위협
<ul style="list-style-type: none"> ○ 지역보건의료 전반에 대한 시민·단체·기관의 높은 관심 및 요구도 ○ 주민자치 활성화 ○ 민·관·학 협력의 중요성 인지 및 협력체계 구축 ○ 서해안·대전·당진 고속도로 등 전국적 접근성 ○ ICT를 활용한 공공형 건강관리 서비스의 효용가치 증가 ○ 국가 지역보건의료 정책 강화 	<ul style="list-style-type: none"> ○ 코로나19로 인한 사회활동 참여율 저하 및 2차 정신건강문제 발생 등 ○ 취약계층 건강격차 지속 ○ 정신건강문제에 대한 사회적 편견 및 낙인 우려로 정신건강서비스 이용률 저조 ○ 6개 분야(교통사고, 화재, 범죄, 생활안전, 자살, 감염병) 지역안전지수 및 일부 건강지표 저조 ○ 대규모 산업단지 조성으로 환경오염 등 질병발생 위험 노출 ○ 사회환경의 급속한 변화(인구 고령화, 만혼 및 출산기피, 1인가구 증가, 식품소비환경 변화, 지구온난화, 감염병 발생률 증가 등) ○ 저출산, 감염병 유행, 낮은 진료수가 등으로 인한 소아청소년과 전공의 지원을 감소

SO 전략	<ul style="list-style-type: none"> - 건강친화적 환경 구축 및 건강생활센터 운영 확대 - 스마트 건강관리 등 보건사업에 ICT 접목
ST 전략	<ul style="list-style-type: none"> - 감염병 대응 인프라 확립 - 취약계층 건강관리 강화
WO 전략	<ul style="list-style-type: none"> - 보건의료 인프라 확충 - 응급의료 지원체계 구축
WT 전략	<ul style="list-style-type: none"> - 지역사회 자원연계를 통한 사업의 다양성 확보 및 인력문제 해소 - 코로나19 등 상시 재난대응체제 유지

II

제7기 지역보건의료계획 성과와 한계

1. 제7기 지역보건의료계획 주요성과

2. 제7기 지역보건의료계획 개선방안

함께 여는 미래!
생동하는 당진

II

제7기 지역보건의료계획 성과와 한계

1. 제7기 지역보건의료계획 주요성과

□ 대표성과 분석

<전략별 성과지표 달성현황>

전략	성과지표	지표성격	달성현황			평가		비고
			목표 (2022년)	실적 (2022년)	달성 현황	가중치	점수	
공공의료 서비스 강화를 통한 보편적 의료접근성 향상	극한기온 질환자 응급실 감시체계 보고율(%)	산출	100%	100%	달성	15	10	
	감염병발생률(%)	결과	77.5%	57.9%	달성	10	10	
지역사회 중심 예방적·통합적 건강관리	혈압 인지율(%)	결과	68.9%	67.3%	미달성	10	9	
	암 검진율(%)	결과	42.0%	44.6%	달성	10	10	
	건기 실천율(%)	결과	35.1%	41.3%	달성	10	10	
	빈혈 개선율(%)	산출	80.0%	90.3%	달성	10	10	
다분야간 협력을 통한 건강안전망 확보	방문건강관리대상자 고혈압 조절율(%)	산출	78.0%	76.4%	미달성	10	9	
	생명지킴이 양성률(%)	산출	14,123명 당진시 인구 (만16세 이상) 8.5%	21,085명	달 성	10	10	
	치매 진단검사율(%) (1단계, 치매안심센터 수행)	산출	48.0%	78%	달성	15	15	

□ 성과평가

1) 잘된 점

○ 지역보건의료 인프라 및 역량 강화

- 코로나19 대유행의 국가적 재난 발생에 따라 2021년 감염병 전담부서인 감염병관리과를 신설하고 감염병관리팀, 감염병대응팀, 방역팀을 구성하는 등 감염병 대응 인프라를 강화함으로써 코로나19뿐만 아니라 기타 감염병 발생 시 신속하고 체계적으로 대응할 수 있는 역량을 갖추
- 농어촌지역 보건지소·진료소 시설 및 장비의 현대화를 통해 의료취약지역 보건의료서비스 수준 향상 및 접근성 제고
- 정신건강 및 자살예방을 위한 전문 사례관리자를 채용·배치함으로써 사례별 질적 집중 관리 실시
- 치매안심센터 및 분소를 설치하여 지역사회 중심 치매예방 및 관리부터 관내 치매환자 가족돌봄까지 다양한 서비스를 제공하고 치매예방 서비스 이용의 접근성을 제고함
- 지역밀착형 질병예방 및 건강관리 전담기관인 주민건강생활센터 개소 및 확충을 통해 지역주민 건강증진에 기여

○ **코로나19 유행을 계기로 비대면 또는 대면·비대면 융합 사업전환의 기틀 마련**

- 영상회의 활성화로 시간 및 경비 절약
- ‘영양플러스 당진’ 카카오톡 채널을 통한 1:1 문의와 정보 게시 등 비대면 소통창구를 개설하여 홍보 강화
- 비대면 태교 프로그램, 1:1 맞춤식 교육프로그램 진행으로 산모·신생아 대상 교육이 유지될 수 있도록 노력함
- 재가치매환자 가정 내 AI 스마트홈 기기 도입으로, 상시 인지자극 프로그램, 투약알림, 날씨 및 소식 알림 등 다양한 자극으로 우울감 감소 및 환자 관리 기능 향상
- 건강걷기, 신체활동 요가트레이닝, 홈트 영양교육 등 다양한 프로그램을 대면에서 비대면으로 전환
- 중단된 금연클리닉 대면상담을 비대면 상담시스템 개발을 통해 재개함으로써 시간적·경제적 비용절감 효과와 청소년 및 직장인의 높은 호응을 얻음
- 장애인의 특성상 비대면 서비스의 제공이 어려운 환경에서 코로나19 방역수칙을 철저히 준수하며 재활운동실 맞춤형 순환운동교육을 지속적으로 실시

○ **찾아가는 서비스를 통한 사업의 접근성 및 주민 자가건강관리 역량 제고**

- 찾아가는 영양플러스 교육으로 원거리 거주민의 교육 참여율이 향상됨
- 교통 및 거동이 불편한 재가장애인 대상 주기적인 방문 재활치료 및 통증관리로 만족도가 향상됨
- 경로당 내 자동혈압계 설치 및 지속적 보건교육을 통해 만성질환 예방 및 관리에 대한 중요성 인식 개선 및 건강관리 자가역량 강화
- 주민주도 하에 건강증진 조직(동아리) 조성

○ **지역사회 내 협력체계 구축**

- 지역응급의료센터와 휴일 소아응급진료기관 병행 운영으로 주·야간 및 휴일 응급의료체계 개선
- 민간·공공 협력 결핵전담간호사(PPM) 배치로 결핵환자 집중관리 실현
- 민간 의료기관과의 협력으로 만성질환자의 효율적 관리체계 마련
- 영양플러스 사업을 타 부서 및 다양한 민간기관(산부인과 등 관내병원, 산후조리원)과 연계하여 운영함으로써 이용자의 만족도 향상
- 생명존중 민관협의체 44개소와 연계하여 기관별 특화된 자살예방사업 수행
- 노인복지관 업무 협약 및 맞춤형돌봄서비스 사업과 연계한 독거노인 치매 조기검진 시행으로 치매 조기발견 및 초기 치매 관리율 향상
- 화재 발생에 취약한 치매환자를 대상으로 당진소방서와 연계한 화재예방 사업을 실시함으로써 화재발생 사각지대를 발굴하고 치매환자 가구의 화재예방 및 대처 능력을 제고함

○ **기타**

- 영양플러스 대상자 선정 이후에도 빈혈수치/신장/체중/식생활 등 다양한 항목으로 재평가를 실시하여 기존 대상자를 제외 또는 새로운 대상자를 추가 선정함으로써 적정 대상자가 지원받을 수 있도록 함
- 충남 최초 공공후견인 사업 시행 및 안심마을 지정 운영

2) 어려웠던 점

○ **코로나19 관련**

- 코로나19 대응 중심의 사업 진행으로 전반적인 지역사회 건강지표 수준이 저조해짐

- 예비·신혼부부 검사 중단 및 교육프로그램 참여 취소 증가
- 방문건강관리 횟수의 감소로 건강취약계층에 대한 정기적인 건강관리가 미비해짐
- 사업장 근로자 등 시민의 직접 참여 프로그램이 중단되고 홍보·캠페인 등이 저조해짐
- 감염병에 특히 취약한 고령층 대상 대면 프로그램 축소 및 중단
- 코로나19 장기화로 인해 목표달성이 어려운 일부 성과지표 및 목표치 수정
- 감염병의 특성상 예측불가 상황에서의 인력부족

○ 계획수립 관련

- 추진전략별로 1개 과 이상의 소관업무가 포함되어 있으므로 해당 과 간의 연계 및 협조를 통한 통합적 업무추진이 필수적이나 실제적으로는 분절적 업무추진이 이루어짐
- 성과지표가 보건사업 전반을 대표하기 어려운 미미한 지표로 선정되어 수정함
- 시정과의 연계성 부족으로 인한 사업추진의 어려움

○ 비대면 사업방식 관련

- 2022년 현재 노인인구 비율이 16.7%인 지역사회의 특성상 핸드폰 모바일 구글미트, 줌으로 제공하는 신체활동 및 교육 프로그램 참여도가 저조하였음
- 보건소 재활사업 중 뇌졸중, 지체장애인에게 재활키트 및 워크북을 제공하여 집에서도 꾸준히 재활에 참여할 수 있도록 유도하였으나 비대면수업(구글미트, 줌)의 어려움으로 중도에 포기하는 경우가 많았음
- 시대적 변화에 부응하여 전환된 비대면 사업에 스마트 기기에 익숙지 않은 고연령층의 참여 부진
- 장애인 신체활동제약으로 SNS, 동영상 활용 비대면 교육 프로그램의 한계
- 장애인 대상 재활프로그램은 비대면 방식으로의 전환이 어려움

○ 보건정보시스템 활용 관련

- PHIS(지역보건의료정보시스템)와 NSS(식생활평가시스템)가 별도로 분리되어 있어 판정 결과에 시간이 소요됨

○ 기타

- 정신질환에 대한 편견과 오해라는 진입 장벽이 여전히 존재함으로써 기존 등록정신질환자 외 신규 정신질환자 대상자 발굴이 어려움
- 생명지킴이 양성자수는 매년 늘어나고 있으나, 일회성 교육에 따른 연계활동 효과성 미비
- 치매유병률 증가에 따른 사례관리 대상자 수의 증가 대비 사례관리 전담인원은 한정적임

3) 한계점

- 지역보건의료 인프라 부족문제(공공의료원, 응급의료체계 구축 등)의 조속한 해결을 원하는 시민요구가 증가하고 있으며 이의 해결은 필수적이나, 사안의 특성상 단기적 해결이 어려움
- 지역보건의료계획은 4년간의 중장기 계획으로 코로나19 대유행 등 예상치 못한 미래 상황을 예측하여 계획을 수립하는 데 한계가 있음
- 코로나19 유행으로 인해 대면 사업이 불가피한 일부 주요 사업을 계획대로 추진하지 못함
- 타지역 산부인과 이용 시 산전검사 쿠폰 사용 불가로 인한 시민 불편감 야기

2. 제7기 지역보건의료계획 개선방안

□ 제7기 성과에 대한 자체평가

전략	추진과제	사업내용 및 성과달성도	잘된 점 및 부족한 점	개선과제																																																																																									
I. 공공의료 서비스 강화를 통한 보편적 의료접근성 향상	① 재난·응급 등 필수 공공의료 서비스 강화	①-1. 응급의료 및 재난대비 체계 구축 사업 ●사업내용 ①-1-1. 지역응급의료센터 활성화 지원사업 -내용 : 응급의료기관 기능보강 및 운영지원 등 -대상 : 지역응급의료센터 1개소 ①-1-2. 닥터헬기 인계점 지정·운영 -내용 : 닥터헬기 인계점 보수 및 관리 등 -대상 : 닥터헬기 인계점 16개소 ①-1-3. 명절 연휴기간 비상진료체계 구축 -내용 : 연휴기간 비상진료 및 약국 운영 등 -대상 : 보건기관, 의료기관 및 약국 ①-1-4. 자동심장충격기 설치·운영사업 -내용 : 응급장비 설치, 소모품 교체 등 관리점검 등 -대상 : 설치기관 112개소 ①-1-5. 구급차 운용실태 관리점검 -내용 : 구급차 운용상황 등 관리점검 등 -대상 : 관내 구급차 25대 ①-1-6. 응급 다수사상자 발생대비 훈련 -내용 : 비상대응합동훈련 실시 등 -대상 : 보건소 및 유관기관 ①-1-7. 극한기온 질환자 응급실 감시체계 운영 -내용 : 온열·한랭질환자 발생 모니터링 및 보고 등 -대상 : 지역응급의료센터, 일반시민 ①-1-8. 휴일 소아응급환자 진료기관 지정운영 -내용 : 휴일 소아응급진료 추진 등 -대상 : 소아응급진료기관 ●성과달성도 <table> <tr> <th rowspan="2">성과지표</th><th colspan="4">목표대비 달성률(%)</th></tr> <tr> <th>2019</th><th>2020</th><th>2021</th><th>2022</th></tr> <tr> <td>24시간 소아전문응급센터 건립 타당성 용역건수</td><td>1건</td><td>-</td><td>-</td><td>-</td></tr> <tr> <td></td><td>달성</td><td>-</td><td>-</td><td>-</td></tr> <tr> <td>지역응급의료센터 지정 육성 건수</td><td>1개소</td><td>1개소</td><td>1개소</td><td>1개소</td></tr> <tr> <td></td><td>달성</td><td>달성</td><td>달성</td><td>달성</td></tr> <tr> <td>닥터헬기 인계점 지정·운영 건수</td><td>13개소</td><td>13개소</td><td>13개소</td><td>13개소</td></tr> <tr> <td></td><td>달성</td><td>달성</td><td>달성</td><td>달성</td></tr> <tr> <td>명절 연휴기간 비상진료 체계 구축 횟수</td><td>2회</td><td>2회</td><td>2회</td><td>2회</td></tr> <tr> <td></td><td>달성</td><td>달성</td><td>달성</td><td>달성</td></tr> <tr> <td>자동심장충격기 의무설치 기관 장비 설치·관리 수</td><td>57개소</td><td>57개소</td><td>57개소</td><td>57개소</td></tr> <tr> <td></td><td>달성</td><td>달성</td><td>달성</td><td>달성</td></tr> <tr> <td>극한기온 질환자 응급실 감시체계 보고율</td><td>100%</td><td>100%</td><td>100%</td><td>100%</td></tr> <tr> <td></td><td>달성</td><td>달성</td><td>달성</td><td>달성</td></tr> <tr> <td>구급차 운용실태 관리 (연1회) 점검 건수</td><td>23대</td><td>23대</td><td>23대</td><td>23대</td></tr> <tr> <td></td><td>달성</td><td>달성</td><td>달성</td><td>달성</td></tr> <tr> <td>응급 다수사상자 발생대비 훈련 횟수</td><td>2회</td><td>2회</td><td>2회</td><td>2회</td></tr> <tr> <td></td><td>달성</td><td>달성</td><td>달성</td><td>달성</td></tr> </table>	성과지표	목표대비 달성률(%)				2019	2020	2021	2022	24시간 소아전문응급센터 건립 타당성 용역건수	1건	-	-	-		달성	-	-	-	지역응급의료센터 지정 육성 건수	1개소	1개소	1개소	1개소		달성	달성	달성	달성	닥터헬기 인계점 지정·운영 건수	13개소	13개소	13개소	13개소		달성	달성	달성	달성	명절 연휴기간 비상진료 체계 구축 횟수	2회	2회	2회	2회		달성	달성	달성	달성	자동심장충격기 의무설치 기관 장비 설치·관리 수	57개소	57개소	57개소	57개소		달성	달성	달성	달성	극한기온 질환자 응급실 감시체계 보고율	100%	100%	100%	100%		달성	달성	달성	달성	구급차 운용실태 관리 (연1회) 점검 건수	23대	23대	23대	23대		달성	달성	달성	달성	응급 다수사상자 발생대비 훈련 횟수	2회	2회	2회	2회		달성	달성	달성	달성	●잘된 점 -지역응급의료센터와 휴일 소아응급진료기관 병행 운영으로 주야간 및 휴일 응급의료체계 개선 ●부족한 점 -소아·아동전문 야간 응급의료 서비스 개선 요구 미해결	●개선과제 -지역응급의료센터 및 휴일 소아 전문 의료기관 운영실태 지속적 점검관리 -소아·아동전문 야간응급의료서비스 개선 ●8기 반영사항 -응급의료 안전망 구축 및 강화 -소아·아동전문 야간응급의료서비스 개선
성과지표	목표대비 달성률(%)																																																																																												
	2019	2020	2021	2022																																																																																									
24시간 소아전문응급센터 건립 타당성 용역건수	1건	-	-	-																																																																																									
	달성	-	-	-																																																																																									
지역응급의료센터 지정 육성 건수	1개소	1개소	1개소	1개소																																																																																									
	달성	달성	달성	달성																																																																																									
닥터헬기 인계점 지정·운영 건수	13개소	13개소	13개소	13개소																																																																																									
	달성	달성	달성	달성																																																																																									
명절 연휴기간 비상진료 체계 구축 횟수	2회	2회	2회	2회																																																																																									
	달성	달성	달성	달성																																																																																									
자동심장충격기 의무설치 기관 장비 설치·관리 수	57개소	57개소	57개소	57개소																																																																																									
	달성	달성	달성	달성																																																																																									
극한기온 질환자 응급실 감시체계 보고율	100%	100%	100%	100%																																																																																									
	달성	달성	달성	달성																																																																																									
구급차 운용실태 관리 (연1회) 점검 건수	23대	23대	23대	23대																																																																																									
	달성	달성	달성	달성																																																																																									
응급 다수사상자 발생대비 훈련 횟수	2회	2회	2회	2회																																																																																									
	달성	달성	달성	달성																																																																																									

전략	추진과제	사업내용 및 성과달성도	잘된 점 및 부족한 점	개선과제																											
		<p>Ⅰ-2. 진료사업</p> <p>●사업내용</p> <p>Ⅰ-2-1. 만성질환 예방 및 관리를 위한 진료사업</p> <p>-내용 : 내과, 한의과, 치과 진료 및 만성질환 관리 등</p> <p>-대상 : 만 65세 이상</p> <p>Ⅰ-2-2. 우리마을 주치의제 운영</p> <p>-내용 : 보건(지)소에서 건강 취약 주민을 대상으로 건강 격차 해소를 위한 건강 프로그램 운영 등 연계부서와 찾아가는 건강 보건서비스 제공</p> <p>-대상 : 취약지역 11개마을 주민(60세이상 1,939명)</p> <p>●성과달성도</p> <table> <tr> <th rowspan="2">성과지표</th><th colspan="4">목표대비 달성률(%)</th></tr> <tr> <th>2019</th><th>2020</th><th>2021</th><th>2022</th></tr> <tr> <td rowspan="2">만성질환 예방을 위한 진료 환자 수</td><td>85,100명</td><td>85,100명</td><td>85,100명</td><td>85,100명</td></tr> <tr> <td>93.5</td><td>68.8</td><td>47.8</td><td>32.5</td></tr> <tr> <td rowspan="2">우리마을 주치의제 운영 참여자수(명)</td><td>510명</td><td>510명</td><td>510명</td><td>510명</td></tr> <tr> <td>달성</td><td>달성</td><td>달성</td><td>달성</td></tr> </table>	성과지표	목표대비 달성률(%)				2019	2020	2021	2022	만성질환 예방을 위한 진료 환자 수	85,100명	85,100명	85,100명	85,100명	93.5	68.8	47.8	32.5	우리마을 주치의제 운영 참여자수(명)	510명	510명	510명	510명	달성	달성	달성	달성	<p>●잘된점</p> <p>-합병증 무료검진으로 조기에 방 및 발견 후 치료 관리</p> <p>●부족한 점</p> <p>-2021년 코로나 19가 지속됨에 따라 일부사업 등 프로그램 운영에 어려움이 있었음</p>	<p>●통합건강증진사업과 연계하여 만성질환 예방교육 및 관리, 규칙적인 복약지도를 치료율 및 인지율 향상</p>
성과지표	목표대비 달성률(%)																														
	2019	2020	2021	2022																											
만성질환 예방을 위한 진료 환자 수	85,100명	85,100명	85,100명	85,100명																											
	93.5	68.8	47.8	32.5																											
우리마을 주치의제 운영 참여자수(명)	510명	510명	510명	510명																											
	달성	달성	달성	달성																											
		<p>Ⅰ-3. 보건행정 강화</p> <p>●사업내용</p> <p>Ⅰ-3-1. 농어촌 의료서비스 개선사업 및 공공건축물 공사</p> <p>-내용 : 보건지소·진료소 개보수 및 시설개선, 장비·차량 등 수선 및 교체, 상시선별진료소 구축 등</p> <p>-대상 : 관내 보건기관</p> <p>Ⅰ-3-2. 보건지소·진료소 기능전환 모델개발</p> <p>-내용 : 무의면 보건지소 기능전환 모델개발 및 시범사업 추진 등</p> <p>-대상 : 관내 보건지소·진료소</p> <p>●성과달성도</p> <table> <tr> <th rowspan="2">성과지표</th><th colspan="4">목표대비 달성률(%)</th></tr> <tr> <th>2019</th><th>2020</th><th>2021</th><th>2022</th></tr> <tr> <td rowspan="2">보건기관 시설개선 및 장비보강 건수(10건 이상 10점)</td><td>10건</td><td>10건</td><td>10건</td><td>10건</td></tr> <tr> <td>달성</td><td>달성</td><td>달성</td><td>달성</td></tr> <tr> <td rowspan="2">보건지소·진료소 기능전환 모델개발 용역 건수</td><td>-</td><td>-</td><td>1</td><td>-</td></tr> <tr> <td>-</td><td>-</td><td>달성</td><td>-</td></tr> </table>	성과지표	목표대비 달성률(%)				2019	2020	2021	2022	보건기관 시설개선 및 장비보강 건수(10건 이상 10점)	10건	10건	10건	10건	달성	달성	달성	달성	보건지소·진료소 기능전환 모델개발 용역 건수	-	-	1	-	-	-	달성	-	<p>●잘된 점</p> <p>-농어촌 지역 보건기관 시설·장비 현대화를 통해 의료취약지역 보건의료서비스 수준 향상 및 접근성 제고</p> <p>-연구용역 실시 및 실시 결과에 따른 시범사업 추진</p> <p>●부족한 점</p> <p>-공공의료원 설립에 대한 시민 요구 지속</p>	<p>●8기 반영사항</p> <p>-공공의료원 설립을 위한 노력</p> <p>-보건지소·진료소 기능전환을 위한 실행 계획 수립</p> <p>-지속적인 보건지소·진료소 환경개선</p>
성과지표	목표대비 달성률(%)																														
	2019	2020	2021	2022																											
보건기관 시설개선 및 장비보강 건수(10건 이상 10점)	10건	10건	10건	10건																											
	달성	달성	달성	달성																											
보건지소·진료소 기능전환 모델개발 용역 건수	-	-	1	-																											
	-	-	달성	-																											
	<p>Ⅱ</p> <p>국민안심 감염병대응 관리체계 구축</p>	<p>Ⅱ-1. 감염병 예방관리 사업</p> <p>●사업내용</p> <p>Ⅱ-1-1. 감염병 감시체계 운영</p> <p>-내용 : 가을철 발열성질환(쯔쯔가무시병, SFTS 등) 예방관리, 손 씻기 교육 및 감염병 홍보, 질병정보 모니터링 등</p> <p>-대상 : 일반시민</p> <p>Ⅱ-1-2. 코로나19 선별진료소 운영 및 해외입국자 관리</p> <p>-내용 : 코로나19 감염병 확산방지를 위한 검사(RAT & PCR), 감염집단발생 시 출장검체와 외상환자 방문검체 채취, 위험집단시설 종사자 선제검사 및 방역물품 지원 등</p>	<p>●잘된 점</p> <p>-코로나19로 인해 감염병 관련 주민 요구도가 높아졌으며 감염병 전담부서 설치 및 운영으로 홍보 시 주민의 호응이 높고 교육효과가 컸음</p>	<p>●개선과제</p> <p>-코로나19로 인한 높은 감염병 관련 요구에 부응하는 홍보 및 교육 실시</p> <p>-지침 변경상황 시 언론에 먼저 알려지는 문제로 인한 민원발생 소지</p>																											

전략	추진과제	사업내용 및 성과달성도	잘된 점 및 부족한 점	개선과제																																																																																																			
		<p>-대상 : 일반시민, 해외입국자</p> <p>②-1-3. 방역사업</p> <p>-내용 : 방역 민간위탁사업, 모기유충 구제사업, 취약지 방역 소독, 방역 홍보사업, 읍면동 위생 해충 구제지원센터 운영 등</p> <p>-대상 : 일반시민</p> <p>②-1-4. 결핵관리사업</p> <p>-내용 : 결핵환자 등록 관리, 투약처방 및 복약지도 및 대상자 추구관리, 가족접촉자 검진, 역학조사 등</p> <p>-대상 : 결핵유소전자, 등록환자, 가족</p> <p>②-1-5. 신종감염병 예방관리사업</p> <p>-내용 : 코로나19 역학조사, 격리관리, 재택치료가 물품 지급, 모니터링 및 의료수요 파악 등</p> <p>-대상 : 일반시민</p> <p>②-1-6. 에이즈·성매개 감염병관리사업</p> <p>-내용 : 유흥, 다방종업원 등 취약계층 및 희망자 에이즈·성매개 질환 검사 및 홍보, 에이즈의 날 캠페인 운영, 에이즈·성병 감염자 관리 등</p> <p>-대상 : 일반시민</p> <p>②-1-7. 국가필수예방접종사업</p> <p>-내용 : 국가예방접종 지원사업, 인플루엔자예방접종사업, 필수 예방접종이 필요한 감염병 등 접종사업, 취약계층 대상포진 예방접종사업 등</p> <p>-대상 : 일반시민</p> <p>◎사업성과</p> <table border="1"> <thead> <tr> <th rowspan="2">성과지표</th><th colspan="4">목표대비 달성률(%)</th></tr> <tr> <th>2019</th><th>2020</th><th>2021</th><th>2022</th></tr> </thead> <tbody> <tr> <td>감염병 감시체계 운영 및 신고율</td><td>≥96%</td><td>≥96%</td><td>≥96%</td><td>≥96%</td></tr> <tr> <td></td><td>달성</td><td>달성</td><td>달성</td><td>달성</td></tr> <tr> <td>해외오염지역 입국자 추적조사를</td><td>100%</td><td>100%</td><td>100%</td><td>100%</td></tr> <tr> <td></td><td>달성</td><td>달성</td><td>유예</td><td>유예</td></tr> <tr> <td>취약지 방역소독 횟수</td><td>980회</td><td>980회</td><td>980회</td><td>980회</td></tr> <tr> <td></td><td>달성</td><td>달성</td><td>달성</td><td>달성</td></tr> <tr> <td>결핵 신환자 치료 성공률</td><td>83%</td><td>83%</td><td>83%</td><td>83%</td></tr> <tr> <td></td><td>달성</td><td>달성</td><td>달성</td><td>달성</td></tr> <tr> <td>만 12세 여아 사람유두종바이러스 감염증 예방접종률</td><td>80%</td><td>81%</td><td>82%</td><td>85%</td></tr> <tr> <td></td><td>91.3</td><td>91.3</td><td>93.1</td><td>85.1</td></tr> <tr> <td>유흥, 다방종업원 에이즈·성병질환 검사율</td><td>≥96%</td><td>≥96%</td><td>≥96%</td><td>≥96%</td></tr> <tr> <td></td><td>93.4</td><td>77.2</td><td>68.7</td><td>33.0</td></tr> <tr> <td>신혼부부 에이즈 성병검사율</td><td>100%</td><td>100%</td><td>100%</td><td>100%</td></tr> <tr> <td></td><td>달성</td><td>달성</td><td>달성</td><td>달성</td></tr> <tr> <td>역량강화를 위한 담당자 전문교육 이수</td><td>참여</td><td>참여</td><td>참여</td><td>참여</td></tr> <tr> <td></td><td>달성</td><td>달성</td><td>달성</td><td>달성</td></tr> <tr> <td>감염병 발생률 (목표대비 실 발생률)</td><td>-</td><td>-</td><td>78.0</td><td>77.5</td></tr> <tr> <td></td><td>78.9</td><td>66.0</td><td>79.5</td><td>44.6</td></tr> </tbody> </table>	성과지표	목표대비 달성률(%)				2019	2020	2021	2022	감염병 감시체계 운영 및 신고율	≥96%	≥96%	≥96%	≥96%		달성	달성	달성	달성	해외오염지역 입국자 추적조사를	100%	100%	100%	100%		달성	달성	유예	유예	취약지 방역소독 횟수	980회	980회	980회	980회		달성	달성	달성	달성	결핵 신환자 치료 성공률	83%	83%	83%	83%		달성	달성	달성	달성	만 12세 여아 사람유두종바이러스 감염증 예방접종률	80%	81%	82%	85%		91.3	91.3	93.1	85.1	유흥, 다방종업원 에이즈·성병질환 검사율	≥96%	≥96%	≥96%	≥96%		93.4	77.2	68.7	33.0	신혼부부 에이즈 성병검사율	100%	100%	100%	100%		달성	달성	달성	달성	역량강화를 위한 담당자 전문교육 이수	참여	참여	참여	참여		달성	달성	달성	달성	감염병 발생률 (목표대비 실 발생률)	-	-	78.0	77.5		78.9	66.0	79.5	44.6	<p>-지역사회 내 감염병 확산방지를 위한 신속하고 유연한 대처(임시선별 진료소 설치, 출장 검체 채취 등)</p> <p>-취약시설과 대상자를 위한 유연한 대처(고위험집단관리와 방문검체 채취)</p> <p>-해외입국자의 지속적인 추적 관리</p> <p>연막소독을 친환경 연무소독으로 전환</p> <p>-전문소독업체에 의한 소독 실시로 전문성 향상</p> <p>-민간·공공 협력 결핵전담간호사(PPM) 배치로 결핵환자 집중관리 가능</p> <p>◎부족한 점</p> <p>-코로나19로 인해 활발한 홍보 및 교육 실시의 한계</p> <p>-감염병의 특성상 예측불가 상황에서의 인력부족</p> <p>-코로나19 발생 및 대응 관련 시민 만족도 제고 필요</p> <p>-권역 수 부족으로 소독 횟수(부족)에 대한 민원 발생</p>	<p>가능성 대처</p> <p>-권역 수 확장을 통한 소독 횟수 증가방안 계획</p> <p>-민간 병·의원 의 유기적 협조체계 구축</p> <p>-당진 관내 의료기관에 결핵전담간호사 배치 독려</p> <p>-결핵에 대한 정확한 정보 제공 및 인식개선으로 결핵검진을 향상</p> <p>-코로나19 예방 방역수칙 준수 지속적 홍보</p> <p>-적극적인 홍보와 미접종자 관리 지속 추진</p> <p>◎8기 반영사항</p> <p>-비상상황에 대비한 인력확보 대응방안 마련</p> <p>-감염병 관리 민·관 협의체 구성</p> <p>-감염병 정보전달의 효과성 제고</p>
성과지표	목표대비 달성률(%)																																																																																																						
	2019	2020	2021	2022																																																																																																			
감염병 감시체계 운영 및 신고율	≥96%	≥96%	≥96%	≥96%																																																																																																			
	달성	달성	달성	달성																																																																																																			
해외오염지역 입국자 추적조사를	100%	100%	100%	100%																																																																																																			
	달성	달성	유예	유예																																																																																																			
취약지 방역소독 횟수	980회	980회	980회	980회																																																																																																			
	달성	달성	달성	달성																																																																																																			
결핵 신환자 치료 성공률	83%	83%	83%	83%																																																																																																			
	달성	달성	달성	달성																																																																																																			
만 12세 여아 사람유두종바이러스 감염증 예방접종률	80%	81%	82%	85%																																																																																																			
	91.3	91.3	93.1	85.1																																																																																																			
유흥, 다방종업원 에이즈·성병질환 검사율	≥96%	≥96%	≥96%	≥96%																																																																																																			
	93.4	77.2	68.7	33.0																																																																																																			
신혼부부 에이즈 성병검사율	100%	100%	100%	100%																																																																																																			
	달성	달성	달성	달성																																																																																																			
역량강화를 위한 담당자 전문교육 이수	참여	참여	참여	참여																																																																																																			
	달성	달성	달성	달성																																																																																																			
감염병 발생률 (목표대비 실 발생률)	-	-	78.0	77.5																																																																																																			
	78.9	66.0	79.5	44.6																																																																																																			
		<p>②-2. 의약무관리 사업</p> <p>◎사업내용</p> <p>②-2-1. 의약업소 지도점검</p>	<p>◎잘된 점</p> <p>-자율점검을 이 용해 의약업소 자체점검 실시</p>	<p>◎개선과제</p> <p>-적극적인 의약업소 현장지도 점검 지속 추진</p>																																																																																																			

전략	추진과제	사업내용 및 성과달성도	잘된 점 및 부족한 점	개선과제																																																	
		<p>-내용 : 의약업소 정기 및 수시 지도점검 등</p> <p>-대상 : 대상업소</p> <p>②-2-2. 마약류 취급자 안전관리 교육</p> <p>-내용 : 마약류 취급자 안전관리 교육 등</p> <p>-대상 : 신규 마약류 취급업자</p> <p>②-2-3. 양귀비 및 대마 밀경작 수확기 집중단속</p> <p>-내용 : 양귀비 및 대마 밀경작 수확기 집중단속 등</p> <p>-대상 : 일반시민</p> <p>②-2-4. 의약품 오남용 및 불법 마약류 근절 캠페인</p> <p>-내용 : 의약품 오남용 및 불법 마약류 근절 캠페인 등</p> <p>-대상 : 일반시민</p> <p>◎성과달성도</p> <table border="1"> <thead> <tr> <th rowspan="2">성과지표</th><th colspan="4">목표대비 달성률(%)</th></tr> <tr> <th>2019</th><th>2020</th><th>2021</th><th>2022</th></tr> </thead> <tbody> <tr> <td>의약업소 지도점검률</td><td>93%</td><td>96%</td><td>99%</td><td>100%</td></tr> <tr> <td></td><td>달성</td><td>달성</td><td>달성</td><td>달성</td></tr> <tr> <td>마약류 취급자 안전관리 교육 횟수</td><td>2회</td><td>2회</td><td>2회</td><td>2회</td></tr> <tr> <td></td><td>달성</td><td>달성</td><td>달성</td><td>달성</td></tr> <tr> <td>양귀비 및 대마 밀경작 수확기 집중단속 횟수</td><td>1회</td><td>1회</td><td>1회</td><td>1회</td></tr> <tr> <td></td><td>달성</td><td>달성</td><td>달성</td><td>달성</td></tr> <tr> <td>의약품 오남용 및 불법 마약류 근절 캠페인 수</td><td>4회</td><td>4회</td><td>4회</td><td>4회</td></tr> <tr> <td></td><td>달성</td><td>달성</td><td>달성</td><td>달성</td></tr> </tbody> </table>	성과지표	목표대비 달성률(%)				2019	2020	2021	2022	의약업소 지도점검률	93%	96%	99%	100%		달성	달성	달성	달성	마약류 취급자 안전관리 교육 횟수	2회	2회	2회	2회		달성	달성	달성	달성	양귀비 및 대마 밀경작 수확기 집중단속 횟수	1회	1회	1회	1회		달성	달성	달성	달성	의약품 오남용 및 불법 마약류 근절 캠페인 수	4회	4회	4회	4회		달성	달성	달성	달성	<p>-지역사회와 연계한 노인대학 노인대상 의약품 오남용 교육 실시</p> <p>-교육의 지속성을 유지하기 위해 코로나19 상황에 따라 비대면 교육으로 전환</p> <p>◎부족한 점</p> <p>-코로나19로 인해 일시적 업무중단으로 현장 지도점검 횟수 저조</p> <p>-대마관리의 읍면동 업무이관으로 인한 대마관리담당자 업무 메뉴얼 숙지 미숙</p>	<p>-인사발령으로 인한 대마담당자 업무 인수인계 잘되도록 지속 관리</p> <p>-다양한 집단 대상 의약품 오남용 교육 지속 실시</p>
성과지표	목표대비 달성률(%)																																																				
	2019	2020	2021	2022																																																	
의약업소 지도점검률	93%	96%	99%	100%																																																	
	달성	달성	달성	달성																																																	
마약류 취급자 안전관리 교육 횟수	2회	2회	2회	2회																																																	
	달성	달성	달성	달성																																																	
양귀비 및 대마 밀경작 수확기 집중단속 횟수	1회	1회	1회	1회																																																	
	달성	달성	달성	달성																																																	
의약품 오남용 및 불법 마약류 근절 캠페인 수	4회	4회	4회	4회																																																	
	달성	달성	달성	달성																																																	
		<p>②-3. 안전한 먹거리 조성 위생행정 · 지도관리사업</p> <p>◎사업내용</p> <p>②-3-1. 어린이 급식관리 지원센터 설치 · 운영</p> <p>-내용 : 표준 레시피 및 신 메뉴 개발 · 보급, 맞춤형 컨설팅 수시지원, 대상자별 위생·안전·영양 교육 등</p> <p>-대상 : 어린이 급식소</p> <p>②-3-2. 식품 · 공중 위생업소 위생교육</p> <p>-내용 : 위생업소 위생 교육 등</p> <p>-대상 : 식품 · 공중 위생업소</p> <p>②-3-3. 음식문화개선사업</p> <p>-내용 : 음식점 위생등급 지정운영, 당진시 The안심식당 운영, 음식문화 개선 홍보, 음식점식품안전 컨설팅지원 등</p> <p>-대상 : 해당업소</p> <p>②-3-4. 식중독 예방 관리</p> <p>-내용 : 집단급식시설(학교, 기업체, 복지시설 등) 집중관리 및 행사 축제 주변 위생업소 사전 점검, 식중독 예방 교육 및 홍보 등</p> <p>-대상 : 해당업소</p> <p>②-3-5. 소비자 식품위생 감시원 운영</p> <p>-내용 : 음식점 등 민관 합동점검, 모니터링 수거검사 등 식품안전감시활동 등</p> <p>-대상 : 소비자 식품위생 감시원</p>	<p>◎잘된 점</p> <p>-코로나19로 인해 식품위생업소의 위생과 관련된 요구도 증가로 안전하고 위생적인 환경을 구축하기 위한 사업인 ‘the안심식당’ 지정의 필요성 증대</p> <p>-점차 안전하고 위생적인 환경을 더욱 요구하는 시대에 음식점 위생등급제 지정업소를 점검 확대하여 소비자의 선택권을 보장함</p>	<p>◎개선과제</p> <p>- ‘the안심식당’ 지정 이후에도 현장 지도점검 지속 추진</p> <p>-카페 등의 휴게음식점 지정뿐만 아니라 소비가 많은 치킨 등의 배달전문점의 지정 확대 관리</p>																																																	

전략	추진과제	사업내용 및 성과달성도	잘된 점 및 부족한 점	개선과제																																																											
		<p>●성과달성도</p> <table> <tr> <th rowspan="2">성과지표</th><th colspan="4">목표대비 달성률(%)</th></tr> <tr> <th>2019</th><th>2020</th><th>2021</th><th>2022</th></tr> <tr> <td>어린이 급식관리 지원센터 수혜기관 수</td><td>180개</td><td>171개</td><td>173개</td><td>169개</td></tr> <tr> <td></td><td>달성</td><td>달성</td><td>달성</td><td>달성</td></tr> <tr> <td>식품·공중 위생업소 위생교육 이수율</td><td>66%</td><td>67%</td><td>69%</td><td>66%</td></tr> <tr> <td></td><td>달성</td><td>달성</td><td>달성</td><td>달성</td></tr> <tr> <td>지역사회 식중독 발생 환자 수</td><td>5명</td><td>0명</td><td>77명</td><td>18명</td></tr> <tr> <td></td><td>달성</td><td>달성</td><td>미흡</td><td>달성</td></tr> </table>	성과지표	목표대비 달성률(%)				2019	2020	2021	2022	어린이 급식관리 지원센터 수혜기관 수	180개	171개	173개	169개		달성	달성	달성	달성	식품·공중 위생업소 위생교육 이수율	66%	67%	69%	66%		달성	달성	달성	달성	지역사회 식중독 발생 환자 수	5명	0명	77명	18명		달성	달성	미흡	달성	<p>●부족한 점</p> <p>-코로나19로 인해 식중독 관련 캠페인 및 대면 교육 실시 횟수 저조</p>																					
성과지표	목표대비 달성률(%)																																																														
	2019	2020	2021	2022																																																											
어린이 급식관리 지원센터 수혜기관 수	180개	171개	173개	169개																																																											
	달성	달성	달성	달성																																																											
식품·공중 위생업소 위생교육 이수율	66%	67%	69%	66%																																																											
	달성	달성	달성	달성																																																											
지역사회 식중독 발생 환자 수	5명	0명	77명	18명																																																											
	달성	달성	미흡	달성																																																											
<p>Ⅱ. 지역사회 중심 예방적·통합적 건강관리</p>	<p>① 지역사회 중심 통합적 만성질환 예방·관리 체계 구축</p>	<p>Ⅰ-1. 심뇌혈관질환 예방관리</p> <p>●사업내용</p> <p>Ⅰ-1-1. 심뇌혈관질환 예방관리 홍보·캠페인</p> <p>-내용 : 전국 심뇌혈관질환 예방관리 주간 합동캠페인, 지역 주민대상 심뇌혈관질환예방관리 건강강좌, 혈압인지를 열 위지역 경로당 자동혈압계 설치 등</p> <p>-대상 : 일반시민, 만성질환자</p> <p>Ⅰ-1-2. 고혈압, 당뇨병 질환자 등록관리</p> <p>-내용 : 신규 대상자 발굴 및 등록, 만성질환자(고혈압, 당뇨, 이상지질혈증) 관리, 미 조절 대상자 병의원 의뢰 및 프로그램 연계, 만성질환자 합병증 검사 등</p> <p>-대상 : 일반시민, 만성질환자</p> <p>Ⅰ-1-3. 고혈압, 당뇨병 질환자별 관리교육</p> <p>-내용 : 질환자별·직장인 대상 집중관리 교육 프로그램 운영 등</p> <p>-대상 : 고혈압, 당뇨병 질환자 및 건강고위험군(건강검진 이상자)</p> <p>Ⅰ-1-4. 고혈압, 당뇨병 질환자 합병증 검사 지원</p> <p>-내용 : 만성질환자의 합병증 이행 방지 및 조기발견을 위한 검사 4종 지원, 검사 결과 이상자 병원 치료 및 프로그램 연계 등</p> <p>-대상 : 고혈압, 당뇨약 복용 중인 만 30세 이상</p> <p>●성과달성도</p> <table> <tr> <th rowspan="2">성과지표</th><th colspan="4">목표대비 달성률(%)</th></tr> <tr> <th>2019</th><th>2020</th><th>2021</th><th>2022</th></tr> <tr> <td>심뇌혈관질환 예방관리 홍보·캠페인 횟수</td><td>60회</td><td>65회</td><td>70회</td><td>75회</td></tr> <tr> <td></td><td>달성</td><td>달성</td><td>달성</td><td>달성</td></tr> <tr> <td>고혈압, 당뇨병 등록 관리자 수</td><td>9,362명</td><td>9,986명</td><td>10,610명</td><td>11,234명</td></tr> <tr> <td></td><td>달성</td><td>달성</td><td>달성</td><td>달성</td></tr> <tr> <td>고혈압, 당뇨병 질환자별 관리 프로그램 운영 횟수</td><td>24회</td><td>28회</td><td>32회</td><td>36회</td></tr> <tr> <td></td><td>달성</td><td>달성</td><td>달성</td><td>미달성</td></tr> <tr> <td>고혈압, 당뇨병 질환자 합병증 검사 지원자 수</td><td>650명</td><td>700명</td><td>856명</td><td>250명</td></tr> <tr> <td></td><td>달성</td><td>달성</td><td>달성</td><td>달성</td></tr> <tr> <td>혈압 인지율</td><td>65.6%</td><td>69.3%</td><td>71.9%</td><td>68.9%</td></tr> <tr> <td></td><td>달성</td><td>달성</td><td>달성</td><td>미달성</td></tr> </table>	성과지표	목표대비 달성률(%)				2019	2020	2021	2022	심뇌혈관질환 예방관리 홍보·캠페인 횟수	60회	65회	70회	75회		달성	달성	달성	달성	고혈압, 당뇨병 등록 관리자 수	9,362명	9,986명	10,610명	11,234명		달성	달성	달성	달성	고혈압, 당뇨병 질환자별 관리 프로그램 운영 횟수	24회	28회	32회	36회		달성	달성	달성	미달성	고혈압, 당뇨병 질환자 합병증 검사 지원자 수	650명	700명	856명	250명		달성	달성	달성	달성	혈압 인지율	65.6%	69.3%	71.9%	68.9%		달성	달성	달성	미달성	<p>●잘된 점</p> <p>-보건지소·진료소별 사업 운영으로 읍·면 특성에 맞는 서비스 제공</p> <p>-민간 의료기관과의 협력으로 만성질환자 효율적 관리체계 마련</p> <p>-전문 강사활용으로 정확한 정보 전달 및 교육의 질 향상</p> <p>-합병증 예방 및 조기 발견으로 적기 치료율 향상</p> <p>●부족한 점</p> <p>-노년층 모바일 연계 어려움으로 인한 관리 어려움 이에 따른 다양한 방법 모색 필요</p>	<p>●개선과제</p> <p>-기업체 및 사업장 대상 홍보 강화로 모든 연령층의 혈압·혈당 인지율 및 관리 중요성에 대한 인식 향상</p> <p>-고령사회로의 진입으로 독거노인에 대한 집중 관리 필요</p>
성과지표	목표대비 달성률(%)																																																														
	2019	2020	2021	2022																																																											
심뇌혈관질환 예방관리 홍보·캠페인 횟수	60회	65회	70회	75회																																																											
	달성	달성	달성	달성																																																											
고혈압, 당뇨병 등록 관리자 수	9,362명	9,986명	10,610명	11,234명																																																											
	달성	달성	달성	달성																																																											
고혈압, 당뇨병 질환자별 관리 프로그램 운영 횟수	24회	28회	32회	36회																																																											
	달성	달성	달성	미달성																																																											
고혈압, 당뇨병 질환자 합병증 검사 지원자 수	650명	700명	856명	250명																																																											
	달성	달성	달성	달성																																																											
혈압 인지율	65.6%	69.3%	71.9%	68.9%																																																											
	달성	달성	달성	미달성																																																											

전략	추진과제	사업내용 및 성과달성도	잘된 점 및 부족한 점	개선과제
② 국가 건강검진 확대 및 사후관리 강화	②-1. 국가건강검진 사업	●사업내용 ②-1-1. 의료급여 일반건강검진 -내용 : 의료취약지역 일반건강검진(생애전환기 포함), 결과 이상자(고혈압, 당뇨 확진검사 대상자 등)에 대한 전화상담 및 추후 검진 독려 등 -대상 : 소득기준 50%이하 ②-1-2. 영유아 건강검진 -내용 : 개월별 영유아 건강검진(성장발달검사 및 구강검진) 및 정밀검사비 지원 등 -대상 : 만 6세 미만 영유아(의료급여 대상자) ●성과달성도	●잘된 점 -1:1 전화 독려 및 홍보 ●부족한 점 -코로나19로 인하여 검진기관 방문을 기피하는 등 수검율 향상에 어려움이 있음	●개선과제 -전문성 및 편익성 제공을 위한 보건소 검진기관 해지
		②-2. 암관리 사업 ●사업내용 ②-2-1. 암검진 사업 -내용 : 보건기관(보건지소·진료소) 직원책임 분담제 운영, 민간의료기관 유관기관에 대한 협업, 미수검자 독려 및 수검 완료자 사후관리, 국가 암 검진 독려 캠페인 및 홍보활동 등 -대상 : 일반시민 ②-2-2. 암환자 의료비지원 사업 -내용 : 성인암, 소아암 환자 의료비 지원 등 -대상 : 선정기준에 적합한 시민 ②-2-3. 재가암환자관리 사업 -내용 : 재가암환자 발굴, 상담 및 등록, 서비스(영양관리, 건강서비스) 등 -대상 : 저소득층 치료 중인 재가암환자, 말기암환자, 암검진 확진자, 암환자 의료비 지원 대상 ●성과달성도	●잘된 점 -1:1전화 검진독려 등 홍보 및 보건소 내소자 홍보물 배부 등 국가암(대장암)검진 적극 유도로 수검율 향상 ●부족한 점 - 코 로 나 1 9 확산으로 검진기관 방문을 기피하는 등 수검율 향상에 어려움이 있음	●개선과제 -기업체 직장인 일반검진만 실시하고 암검진을 미루는 경우가 많아 보건소 일반검진기관을 해지하고 검진기관 방문 시 해당검진을 모두 할 수 있도록 유도

전략	추진과제	사업내용 및 성과달성도	잘된 점 및 부족한 점	개선과제																																												
	<p>③</p> <p>건강생활습관 실천을 위한 건강환경 조성</p>	<p>③-1. 건강증진 사업</p> <p>●사업내용</p> <p>③-1-1. 튼튼쑥쑥 건강 어린이</p> <p>-내용 : 어린이집, 유치원 방문보건교육 등</p> <p>-대상 : 어린이, 학부모, 교사</p> <p>③-1-2. 건강한 돌봄놀이터</p> <p>-내용 : 저소득층 아동 비만예방사업 등</p> <p>-대상 : 초등학생돌봄교실 이용 1-4학년 아동</p> <p>③-1-3. 걷기 좋은 길 캠페인「걷기 좋은 길」에서 ‘걷기 좋은 날」</p> <p>-내용 : 걷기 좋은 길 홍보 및 체험(행사) 등</p> <p>-대상 : 행사 참여자</p> <p>③-1-4. 함께하는 행복 걷기「걷쥬」</p> <p>-내용 : 모바일 APP 걷쥬 가입으로 자율적 걷기 실천, 실천 제고를 위한 인센티브 지급 등</p> <p>-대상 : 모바일 APP 「걷쥬」 회원</p> <p>③-1-5. 흡연자 금연지원 사업</p> <p>-내용 : 대면, 비대면 금연클리닉, 이동금연클리닉 운영 등</p> <p>-대상 : 만 19세 이상 금연 결심자, 내소가 어려운 흡연자가 있는 단체·기관</p> <p>③-1-6. 금연문화조성 사업</p> <p>-내용 : 금연구역 지도단속, 금연구역 관리 및 정비, 금연문화조성 홍보 및 캠페인 등</p> <p>-대상 : 청소년, 직장인, 일반시민</p> <p>③-1-7. 생애주기별 흡연예방교육</p> <p>-내용 : 미취학 아동/청소년/직장인/노인 인구집단별 흡연예방교육 등</p> <p>-대상 : 미취학 아동, 청소년, 직장인, 노인</p> <p>③-1-8. 힘나는 오감양생</p> <p>-내용 : 한의사의 보건교육 및 관절강화 프로그램 등</p> <p>-대상 : 노인</p> <p>③-1-9. 한방 장수마을</p> <p>-내용 : 한의사의 침 치료 및 한의약적 식이지도 등 양생법, 보건교육 및 건강 프로그램 등</p> <p>-대상 : 한방 장수마을 60세 이상</p> <p>③-1-10. 치아건강 평생건강</p> <p>-내용 : 구강보건교육, 불소사업(도포, 용액), 구강용품사용방법</p> <p>-대상 : 아동, 청소년, 취약계층, 노인</p> <p>●성과달성도</p> <table border="1"> <thead> <tr> <th rowspan="2">성과지표</th><th colspan="4">목표대비 달성률(%)</th></tr> <tr> <th>2019</th><th>2020</th><th>2021</th><th>2022</th></tr> </thead> <tbody> <tr> <td>비만율(자가보고)</td><td>40.6</td><td>33.8</td><td>35.1</td><td>33.5</td></tr> <tr> <td></td><td>달성</td><td>달성</td><td>달성</td><td>미달성</td></tr> <tr> <td>걷기 실천율</td><td>26.7%</td><td>28.7%</td><td>30.7%</td><td>32.7%</td></tr> <tr> <td></td><td>달성</td><td>달성</td><td>달성</td><td>달성</td></tr> <tr> <td>금연클리닉 등록자 6개월 금연성공률</td><td>22.7</td><td>23</td><td>21</td><td>21.4</td></tr> <tr> <td></td><td>달성</td><td>미달성</td><td>달성</td><td>달성</td></tr> <tr> <td>고위험 음주율</td><td>23.5%</td><td>23.0%</td><td>22.5%</td><td>22.0%</td></tr> </tbody> </table>	성과지표	목표대비 달성률(%)				2019	2020	2021	2022	비만율(자가보고)	40.6	33.8	35.1	33.5		달성	달성	달성	미달성	걷기 실천율	26.7%	28.7%	30.7%	32.7%		달성	달성	달성	달성	금연클리닉 등록자 6개월 금연성공률	22.7	23	21	21.4		달성	미달성	달성	달성	고위험 음주율	23.5%	23.0%	22.5%	22.0%	<p>●잘된 점</p> <p>-건강걷기, 신체 활동 요가트레이닝, 홈트 영양 교육 등 다양한 프로그램을 대면에서 비대면으로 전환</p> <p>-가족구성원과 함께 하는 불소 양치사업을 전 개함으로써 구강질환예방정보 전달의 효율성 제고</p> <p>●부족한 점</p> <p>-코로나19로 인한 서비스 공백 발생</p> <p>-노년층 모바일 연계 어려움으로 인한 사업관리 어려움</p> <p>-구강교육시 연령별 맞춤 교육자료가 한정되어 있어 효율적인 업무추진이 어려움</p>	<p>●개선과제</p> <p>-생애주기별 만성질환 예방에 대한 인식 향상</p> <p>-모바일 접근이 어려운 노년층에 대한 대면 서비스 실시</p> <p>-점심식사 후 칫솔질 실천율이면 단위 지역에서 낮게 나타나 해당지역 맞춤형 구강건강 사업 필요</p> <p>-구강교육시 연령별 맞춤 교육자료 개발·활용</p> <p>●8기 반영사항</p> <p>-디지털 전환 서비스를 통한 사업의 접근성 강화 및 상황별 서비스 공백 방지</p>
성과지표	목표대비 달성률(%)																																															
	2019	2020	2021	2022																																												
비만율(자가보고)	40.6	33.8	35.1	33.5																																												
	달성	달성	달성	미달성																																												
걷기 실천율	26.7%	28.7%	30.7%	32.7%																																												
	달성	달성	달성	달성																																												
금연클리닉 등록자 6개월 금연성공률	22.7	23	21	21.4																																												
	달성	미달성	달성	달성																																												
고위험 음주율	23.5%	23.0%	22.5%	22.0%																																												

전략	추진과제	사업내용 및 성과달성도					잘된 점 및 부족한 점	개선과제	
4 주민중심 맞춤형 건강관리기반 구축			달성	달성	달성	달성			
		영양표시 활용률	26.9%	28.9%	30.9%	32.9%			
			달성	미달성	달성	달성			
		양호한 주관적 건강수준 인지율	37.0%	39.0%	41.0%	43.0%			
			미달성	달성	달성	달성			
	아동·청소년 점심식사 후 치솔질 실천율	68	54	57	58				
		달성	달성	달성	달성				
	4-1. 여성·어린이특화사업	●사업내용						●잘된 점	●개선과제
		4-1-1. 예비·신혼부부 건강검진(난임선별검사지원 강화)						-모유수유클리닉 대상자 참여 만족도 높음	-부부교실 확대를 위한 다양한 방법 모색
		-내용 : 가임력검사, 임신준비검사, 검사결과 안내 및 의뢰, 엽산제 지원 등						-산모신생아 건강관리 지원 대상 확대로 사업 지원대상자 증가	-임산부 교육프로그램 확대
-대상 : 비·신혼부부, 임신 계획 결혼 1년 이내 가임기 여성 및 배우자							-찾아가는 영양플러스 교육으로 원거리 주민의 교육 참여율 향상	-대면·비대면 교육 및 홍보 병행 추진	
4-1-2. 임신부 산전검사							-타 부서 및 다양한 민간기관과 연계(정신보건팀, 산부인과 등 관내병원, 산후조리원)		
	-내용 : 임신 주기별 태아 및 모성 건강을 위한 상담 및 프로그램 운영, 다문화센터 등 지역사회와 연계한 가임기 여성 집중 홍보, 임신부 산전 검사비 지원, 엽산제, 철분제 지급, 임신진단 검사 등								
	-대상 : 임신부								
	4-1-3. 산모·신생아 건강관리								
	-내용 : 산모의 산후 건강관리 및 신생아 관리를 위한 가정 방문 도우미 서비스를 받을 수 있는 이용권(Voucher) 지급 등								
	-대상 : 출산 예정 40일 전부터 출산 후 30일까지 출산가정								
	4-1-4. 영양플러스 사업						●부족한 점		
	-내용 : 영양불균형 임신부·영유아 보충식품 지원 및 교육 상담, 영양평가						-코로나19 확산으로 교육프로그램 축소		
	-대상 : 임신부 및 출산수유부, 만 6개월, 12개월 영유아						-코로나19로 인한 보건소 업무 중단 및 리모델링으로 예비신혼부부 건강검진 2021~2022년 중단 후 재시행		
	●성과달성도						-자원연계를 통한 대상자 확보 및 교육의 내실 강화, 홍보의 필요성		
							-코로나19 확산으로 2020년도부터 비대면 동영상 강의 및 서면으로 교육 전환		

전략	추진과제	사업내용 및 성과달성도	잘된 점 및 부족한 점	개선과제																																		
		<p>④-2. 건강생활지원센터 운영</p> <p>●사업내용</p> <p>④-2-1. 건강생활지원센터 건립 및 개소</p> <p>-내용 : 지상1층 연면적 943.97㎡</p> <p>-대상 : 일반시민</p> <p>④-2-2. 송악 건강생활지원센터 운영</p> <p>-내용 : 직장인 영양교실, 신체활동 교실, 힐링 프로그램 운영, 주민건강 조직 및 협의체 구성 및 운영</p> <p>-대상 : 송악지역 주민 및 직장인</p> <p>●성과달성도</p> <table border="1"> <thead> <tr> <th rowspan="2">성과지표</th><th colspan="4">목표대비 달성률(%)</th></tr> <tr> <th>2019</th><th>2020</th><th>2021</th><th>2022</th></tr> </thead> <tbody> <tr> <td>건강생활지원센터 건립 수</td><td>1개소 달성</td><td>-</td><td>-</td><td>-</td></tr> <tr> <td>직장인 영양교실 참여자 수 (비만·만성질환 영양교실)</td><td>-</td><td>-</td><td>48명 달성</td><td>48명 달성</td></tr> <tr> <td>신체활동 교실 참여자 수 (몸짱 비만 관리교실)</td><td>-</td><td>-</td><td>60명 달성</td><td>60명 달성</td></tr> <tr> <td>주민 건강조직 및 협의체 운영 (건강 자치 동아리 운영)</td><td>-</td><td>-</td><td>1개 달성</td><td>1개 달성</td></tr> <tr> <td>힐링 프로그램 참여자 수</td><td>-</td><td>-</td><td>100명 달성</td><td>100명 달성</td></tr> </tbody> </table> <p>주) 완공은 2019년이나 정식 개소는 2020년 6월임</p>	성과지표	목표대비 달성률(%)				2019	2020	2021	2022	건강생활지원센터 건립 수	1개소 달성	-	-	-	직장인 영양교실 참여자 수 (비만·만성질환 영양교실)	-	-	48명 달성	48명 달성	신체활동 교실 참여자 수 (몸짱 비만 관리교실)	-	-	60명 달성	60명 달성	주민 건강조직 및 협의체 운영 (건강 자치 동아리 운영)	-	-	1개 달성	1개 달성	힐링 프로그램 참여자 수	-	-	100명 달성	100명 달성	<p>●잘된 점</p> <p>-주민주도하에 건강조직 조성 (동아리 등)</p> <p>-지역 특색에 맞는 힐링 프로그램 및 직장인 대상 영양프로그램 운영으로 지역적 특색 및 수요자 중심의 프로그램 운영</p> <p>●부족한 점</p> <p>-코로나19 장기화에 따른 보다 다양한 사업 요구됨</p> <p>-주민들의 요구도가 점점 높아짐에 따른 기존 프로그램의 변화 필요</p>	<p>●개선과제</p> <p>-위드/포스트 코로나 시대에 적합한 다양한 프로그램 운영으로 접근성 제고</p> <p>-기존 운영 중인 프로그램의 레벨업 개편 및 홍보 강화</p> <p>●8기 반영사항</p> <p>-건강생활 인프라 구축 및 지역특성에 맞는 수요자 중심의 프로그램 운영</p> <p>-건강친화적 환경 조성</p>
성과지표	목표대비 달성률(%)																																					
	2019	2020	2021	2022																																		
건강생활지원센터 건립 수	1개소 달성	-	-	-																																		
직장인 영양교실 참여자 수 (비만·만성질환 영양교실)	-	-	48명 달성	48명 달성																																		
신체활동 교실 참여자 수 (몸짱 비만 관리교실)	-	-	60명 달성	60명 달성																																		
주민 건강조직 및 협의체 운영 (건강 자치 동아리 운영)	-	-	1개 달성	1개 달성																																		
힐링 프로그램 참여자 수	-	-	100명 달성	100명 달성																																		
Ⅲ. 다분야간 협력을 통한 건강안전망 확보	① 보건-복지서비스 연계를 통한 취약계층 보호체계 구축	<p>Ⅰ-1. 방문건강관리 사업</p> <p>●사업내용</p> <p>Ⅰ-1-1. 거동불편자 건강관리</p> <p>-내용 : 방문건강관리 전문인력의 개인별 가정방문 건강돌봄 서비스 제공 등</p> <p>-대상 : 취약계층(기초생활수급자, 독거노인, 장애인 등) 거동불편환자</p> <p>Ⅰ-1-2. 독거노인 건강관리</p> <p>-내용 : 독거노인 생활관리사 40여명과 연계한 방문건강관리 제공 등</p> <p>-대상 : 독거노인</p> <p>Ⅰ-1-3. 집단 건강관리</p> <p>-내용 : 건강취약지역별 소그룹 집단, 새터민 등 방문건강관리 서비스(만성질환 관리, 심뇌혈관질환 합병증 검사비 지원사업 연계) 제공 등</p> <p>-대상 : 해당 의료취약 대상자</p> <p>Ⅰ-1-4. 재가암환자 관리</p> <p>-내용 : 암으로 인한 증상 및 통증 조절 관리, 지역사회 자원 연계 등</p> <p>-대상 : 해당 재가암환자</p> <p>Ⅰ-1-5. 계절별 집중 건강관리</p> <p>-내용 : 폭염, 한파예보 발령 시 비상연락체계 운영 및 시민 행동요령 안내, 집단 및 개인별 응급처치 교육 및 홍보, 대비 물품 배부 등</p> <p>-대상 : 일반시민</p>	<p>●잘된 점</p> <p>-거동불편자 등 취약계층에 대한 방문건강관리로 의료형평성 제고</p> <p>●부족한 점</p> <p>-거동불편자 및 독거노인 등의 보건기관 접근성 문제</p>	<p>●8기 반영사항</p> <p>-어르신 자가 건강관리 역량강화를 위한 AI-IoT 사업 도입</p>																																		

전략	추진과제	사업내용 및 성과달성도	잘된 점 및 부족한 점	개선과제																																		
		<p>◎성과달성도</p> <table> <tr> <th rowspan="2">성과지표</th><th colspan="4">목표대비 달성률(5%)</th></tr> <tr> <th>2019</th><th>2020</th><th>2021</th><th>2022</th></tr> <tr> <td>거동불편노인 방문건강관리 인원 수</td><td>500명 달성</td><td>500명 달성</td><td>500명 달성</td><td>500명 달성</td></tr> <tr> <td>취약계층 방문건강관리 인원 수</td><td>5,200명 달성</td><td>5,200명 달성</td><td>5,200명 달성</td><td>5,200명 달성</td></tr> <tr> <td>지역사회 연계서비스 참여자 수</td><td>400명 달성</td><td>400명 달성</td><td>400명 달성</td><td>400명 달성</td></tr> <tr> <td>방문건강관리대상자 고혈압 조절률</td><td>78% 달성</td><td>78% 달성</td><td>78% 달성</td><td>78% 달성</td></tr> </table>	성과지표	목표대비 달성률(5%)				2019	2020	2021	2022	거동불편노인 방문건강관리 인원 수	500명 달성	500명 달성	500명 달성	500명 달성	취약계층 방문건강관리 인원 수	5,200명 달성	5,200명 달성	5,200명 달성	5,200명 달성	지역사회 연계서비스 참여자 수	400명 달성	400명 달성	400명 달성	400명 달성	방문건강관리대상자 고혈압 조절률	78% 달성	78% 달성	78% 달성	78% 달성							
성과지표	목표대비 달성률(5%)																																					
	2019	2020	2021	2022																																		
거동불편노인 방문건강관리 인원 수	500명 달성	500명 달성	500명 달성	500명 달성																																		
취약계층 방문건강관리 인원 수	5,200명 달성	5,200명 달성	5,200명 달성	5,200명 달성																																		
지역사회 연계서비스 참여자 수	400명 달성	400명 달성	400명 달성	400명 달성																																		
방문건강관리대상자 고혈압 조절률	78% 달성	78% 달성	78% 달성	78% 달성																																		
		<p>1-2. 지역사회중심 재활 사업</p> <p>◎사업내용</p> <p>1-2-1. 장애인 등록·관리</p> <p>-내용 : 장애인 관련 시설 및 기관과 연계하여 지체·뇌병변 장애인 신규 발굴, 등록 및 관리, 집중정가·자기역량 관리 군으로 분류하여 대상자별 맞춤서비스 제공</p> <p>-대상 : 장애인</p> <p>1-2-2. 건강이름 재활운동</p> <p>-내용 : 재활운동 및 상담 개인별 관리 등</p> <p>-대상 : 등록 장애인</p> <p>1-2-3. 장애예방교육</p> <p>-내용 : 유치원 및 초등학교 장애 예방교육 등</p> <p>-대상 : 유치원 및 초등학교</p> <p>1-2-4. 낙상예방 프로그램 운영</p> <p>-내용 : 개별 맞춤형 순환 근력강화 프로그램 등</p> <p>-대상 : 허약노인</p> <p>◎성과달성도</p> <table> <tr> <th rowspan="2">성과지표</th><th colspan="4">목표대비 달성률(%)</th></tr> <tr> <th>2019</th><th>2020</th><th>2021</th><th>2022</th></tr> <tr> <td>장애인 등록관리율</td><td>6% 달성</td><td>6% 달성</td><td>6% 달성</td><td>6% 달성</td></tr> <tr> <td>일상생활동작기능평가 상승률(사전 대비)</td><td>0.5% 달성</td><td>비대면 전환 0.4% 달성</td><td>비대면 전환 0.6% 달성</td><td>0.8% 달성</td></tr> <tr> <td>프로그램 참여자 근력 향상률(사전 대비)</td><td>0.2% 달성</td><td>비대면 전환 1,100명 달성</td><td>비대면 전환 1,150명 달성</td><td>1,200명 미달성</td></tr> <tr> <td>장애예방교육 참여자 수</td><td>1,050명 달성</td><td>140명 달성</td><td>150명 미달성</td><td>160명 달성</td></tr> <tr> <td>찾아가는 재가장애인 방문 재활서비스 수혜자 수</td><td>130명 달성</td><td>140명 미달성</td><td>150명 달성</td><td>160명 미달성</td></tr> </table>	성과지표	목표대비 달성률(%)				2019	2020	2021	2022	장애인 등록관리율	6% 달성	6% 달성	6% 달성	6% 달성	일상생활동작기능평가 상승률(사전 대비)	0.5% 달성	비대면 전환 0.4% 달성	비대면 전환 0.6% 달성	0.8% 달성	프로그램 참여자 근력 향상률(사전 대비)	0.2% 달성	비대면 전환 1,100명 달성	비대면 전환 1,150명 달성	1,200명 미달성	장애예방교육 참여자 수	1,050명 달성	140명 달성	150명 미달성	160명 달성	찾아가는 재가장애인 방문 재활서비스 수혜자 수	130명 달성	140명 미달성	150명 달성	160명 미달성	<p>◎잘된 점</p> <p>-장애인의 특성상 비대면 서비스의 제공이 어려운 환경에서 코로나19 방역 수칙을 철저히 준수하며 재활 운동실 맞춤형 순환운동교육을 지속적으로 실시하여 만족도 높음</p> <p>◎부족한 점</p> <p>-뇌졸중, 지체장애인에게 재활 키트 및 워크북을 제공하여 집에서 꾸준히 재활에 참여할 수 있도록 유도하였으나 비대면수업(구글미트, 줌)의 어려움으로 중도에 포기하는 경우가 많았음</p> <p>-재활의료기관 등 퇴원환자를 대상으로 지역 내 보건소 지역사회중심재활사업과의 연계 및 관리 부족</p>	<p>◎개선과제</p> <p>-장애인 재활 운영사업 홍보</p> <p>-지역사회재활 협의체 운영 내실화</p> <p>-장애인 신체활동 계약으로 SNS, 동영상 활용 비대면 교육 프로그램의 한계극복</p>
성과지표	목표대비 달성률(%)																																					
	2019	2020	2021	2022																																		
장애인 등록관리율	6% 달성	6% 달성	6% 달성	6% 달성																																		
일상생활동작기능평가 상승률(사전 대비)	0.5% 달성	비대면 전환 0.4% 달성	비대면 전환 0.6% 달성	0.8% 달성																																		
프로그램 참여자 근력 향상률(사전 대비)	0.2% 달성	비대면 전환 1,100명 달성	비대면 전환 1,150명 달성	1,200명 미달성																																		
장애예방교육 참여자 수	1,050명 달성	140명 달성	150명 미달성	160명 달성																																		
찾아가는 재가장애인 방문 재활서비스 수혜자 수	130명 달성	140명 미달성	150명 달성	160명 미달성																																		
	<p>2. 자살예방 및 정신건강 증진체계 강화</p>	<p>2-1. 정신건강 및 자살예방사업</p> <p>◎사업내용</p> <p>2-1-1. 중증정신질환자 등록 및 관리</p> <p>-내용 : 대상자 발견 및 사례관리 등</p> <p>-대상 : 정신질환자 및 정신건강복지센터 등록자</p>	<p>◎잘된 점</p> <p>-정신건강과 관련된 인식개선을 위한 홍보캠페인과 교육 실시로 정확한 정보</p>	<p>◎개선과제</p> <p>-신규 참여자(정신질환자, 가족) 확보</p> <p>-정신질환에 대한 인식개선 등으로</p>																																		

전략	추진과제	사업내용 및 성과달성도	잘된 점 및 부족한 점	개선과제																							
		<p>②-1-2. 중증정신질환자 재활 프로그램</p> <p>-내용 : 정신건강 교육, 정서적 지지, 사회 적응 및 사회기술 훈련 등</p> <p>-대상 : 정신건강복지센터 등록자</p> <p>②-1-3. 정신건강 인식개선 교육·홍보·캠페인</p> <p>-내용 : 우울스트레스 등 정신건강 교육, 리플렛과 홍보물을 활용한 홍보 및 캠페인, 문화공연을 접목한 정신건강 편견해소 메시지 전달</p> <p>-대상 : 아동, 청소년, 성인, 노인</p> <p>②-1-4. 우울 선별검사 및 정신건강 상담</p> <p>-내용 : 우울선별검사를 통한 자살고위험군 조기발견 및 정신건강 문제의 심각성 정도에 따른 지속상담, 치료 연계 등 서비스 제공</p> <p>-대상 : 일반시민</p> <p>②-1-5. 아동청소년 정신질환자 등록 및 사례관리</p> <p>-내용 : 신규 대상자 등록, 사례관리(가정방문, 전화상담, 내소 상담, 지역방문), 고위험군 아동 집단 프로그램 운영 등</p> <p>-대상 : 선별검사 및 심층사정평가를 통해 정신보건서비스가 필요하다고 확인된 아동청소년(교육지원청, 지역아동센터 등 지역사회 기관 연계 아동 포함)</p> <p>②-1-6. 생명지킴이 양성 및 자살예방 교육</p> <p>-내용 : 자살예방 활동 및 자살고위험군 발견 연계</p> <p>-대상 : 일반시민 및 민간단체, 관공서, 병의원, 사회복지관 종사자 등</p> <p>②-1-7. 고위험군 멘토링 사업</p> <p>-내용 : 생명지킴이, 복지인력 등을 활용한 멘토링 사업</p> <p>-대상 : 자살고위험군</p> <p>②-1-8. 생명사랑 행복마을 운영</p> <p>-내용 : 자살예방 교육 및 프로그램 실시</p> <p>-대상 : 지소, 진료소 당 1개 마을</p> <p>②-1-9. 착화탄(번개탄) 판매업소 관리/농약안전보관함 보급사업</p> <p>-내용 : 착화탄 판매처에 홍보물 배포 및 모니터링/농약안전보관함 보급 및 모니터링</p> <p>-대상 : 착화탄 판매업소 / 농약사용 농가</p> <p>②-1-10. 생명존중 버킷챌린지</p> <p>-내용 : 생명존중 인식개선을 위한 ‘생명사랑 릴레이 퍼포먼스’ 운영</p> <p>-대상 : 당진시청 및 관내 기관산업체</p> <p>②-1-11. 의료기관과 연계한 자살 예방사업</p> <p>-내용 : 병의원 방문환자 대상 정신건강 문제 조기발견 및 연계</p> <p>-대상 : 연계 의료기관</p> <p>②-1-12. 찾아가는 토닥이 마음 안심버스 운영</p> <p>-내용 : 우울선별 모니터링 및 고위험군 상담</p> <p>-대상 : 거동취약계층(경로당, 노인대학, 자영업자), 대학생, 지역아동센터 등</p> <p>◎성과달성도</p> <table> <tr> <th rowspan="2">성과지표</th><th colspan="4">목표대비 달성률(%)</th></tr> <tr> <th>2019</th><th>2020</th><th>2021</th><th>2022</th></tr> <tr> <td rowspan="2">중증정신질환자 등록자 수 / 사례관리건수</td><td>440명 / 1,760건</td><td>180명 / 1,400건</td><td>180명 / 1,400건</td><td>180명 / 1,400건</td></tr> <tr> <td>달성</td><td>달성</td><td>달성</td><td>달성</td></tr> <tr> <td>중증정신질환자 재활</td><td>90회</td><td>10명</td><td>10명</td><td>10명</td></tr> </table>	성과지표	목표대비 달성률(%)				2019	2020	2021	2022	중증정신질환자 등록자 수 / 사례관리건수	440명 / 1,760건	180명 / 1,400건	180명 / 1,400건	180명 / 1,400건	달성	달성	달성	달성	중증정신질환자 재활	90회	10명	10명	10명	<p>제공 및 건강한 정신건강 환경 조성을 위해 노력</p> <p>-생애주기별 정신건강 위해요인 관리 및 사각지대 해소를 위한 찾아가는 정신건강서비스 실시</p> <p>-전문 사례관리자를 채용·배치하여 사례별 질적 집중관리</p> <p>-매주 재활프로그램 및 증상 관리를 실시하여 사회적 기능손상을 최소화하고 사회참여 및 일상생활 복귀를 독려함</p> <p>-20년·21년 코로나19 확산에 따른 대면 프로그램 및 행사가 전면 중단됨에 따라 비대면 프로그램(인형극, SNS홍보·이벤트, 물품꾸러미 등) 운영</p> <p>-생명존중 민관협의체 44개소와 연계하여 기관별 특화된 자살 예방사업 수행</p> <p>◎부족한 점</p> <p>-코로나19 장기화에 따른 다양한 사업이 요구됨</p> <p>-정신질환에 대한 편견과 오해라는 진입 장벽이 여전히 존재함</p> <p>-사례관리자 정규직(공무직) 부족 및 부족인원 기간제 근로자 채용으로 사업의 연속성이 떨어지고 업무공</p>	<p>신규 참여자 확보 방안 마련</p> <p>-생명지킴이 활성화 방안 마련</p> <p>-충족한 인적안전망 구축을 위한 생명지킴이 활성화</p> <p>-정신건강 사례관리의 연속성 확보 및 업무공백 방지</p> <p>◎8기 반영사항</p> <p>-자살 고위험 지역 및 자살 고위험군을 고려한 자살예방사업 중점 시행</p> <p>-정신건강 인식개선 및 정신건강 서비스 이용률 향상을 위한 홍보 캠페인의 주기적·지속적 운영</p> <p>-만성질환자 및 신종감염병(코로나19 등) 심리지원 서비스 확대 강화</p> <p>-정신건강 사례관리자 정규직(공무직) 배치로 사례관리의 연속성 확보 및 업무공백 방지</p>
성과지표	목표대비 달성률(%)																										
	2019	2020	2021	2022																							
중증정신질환자 등록자 수 / 사례관리건수	440명 / 1,760건	180명 / 1,400건	180명 / 1,400건	180명 / 1,400건																							
	달성	달성	달성	달성																							
중증정신질환자 재활	90회	10명	10명	10명																							

전략	추진과제	사업내용 및 성과달성도					잘된 점 및 부족한 점	개선과제	
		프로그램 운영횟수(명수)	달성	달성	달성	달성	백이 발생함 -재활프로그램 기 참여자(정신질환자, 가족)만 지속적으로 참여함 -생명지킴이 양성자 수는 매년 늘어나고 있으나, 일회성 교육에 따른 연계활동 효과성 미비 -당진 자살률은 전국 자살률보다 높은 수준		
		교육·홍보 캠페인 참여자 수	6,790명	7,000명	7,000명	7,000명			
		아동청소년 사례관리 건수	450건	450건	450건	450건			
		생명지킴이 양성자 수	85.1	달성	달성	달성			
		고위험군 멘토링 관리 수	5,979명	8,400명	8,400명	8,400명			
		고위험군 멘토링 관리 수	달성	달성	달성	달성			
		생명사랑 행복마을 운영 수	482명	530명	530명	530명			
		생명사랑 행복마을 운영 수	달성	달성	달성	달성			
		번개탄 판매업소 관리 수	30개	31개	31개	27개			
		번개탄 판매업소 관리 수	달성	달성	달성	달성			
		농약안전보관함 보급 수	80개	80개	80개	78개			
		농약안전보관함 보급 수	달성	달성	달성	달성			
		마음안심 토닥이버스 운영	130개	332개	종료	종료			
		마음안심 토닥이버스 운영	달성	달성	-	-			
			-	-	-	96회			
			-	-	-	달성			
	③ 고령사회 대비 의료- 돌봄-관리체계 강화	③-1. 치매안심센터 운영						●잘된 점 -치매안심센터 설치·운영 및 전담조직(인력) 구성을 통해 국정과제 효과적 수행 및 지역사회 치매환자 관리의 체계적 운영체제 마련 -충남 최초 공공 후견인 사업 시행 및 안심마을 지정(고대면) 운영 -화재예방 사업 운영 ●부족한 점 - 중 장 년 층 (50-65세 미만)의 관심 저조로 조기검진을 향상 필요 -전담인력 대비 사례관리 대상 인원이 많아 관리 효율 낮음 · 주로 성인 대상 인식개선 캠페인 및 홍보 추진으로, 영유아 대상 치매에 대한 인식개선 사업 미흡	●개선과제 -중장년층 대상 치매검진을 향상 방안 마련 -어린이집, 유치원 등 연계한 영유아 대상 치매 인식개선 사업 확대 ●8기 반영사항 -외부활동이 제한적인 치매환자의 인지저하 및 우울감 감소 등을 위한 상시 인지자극 프로그램 적용 등
		●사업내용							
		③-1-1. 치매조기검진 사업							
		-내용 : 선별검사 및 진단검사 수행, 감별검사 협약병원 의뢰 등							
		-대상 : 일반시민							
		③-1-2. 기초상담 및 등록관리							
		-내용 : 인지 건강상태에 따라 요구되는 다양한 치매관련 서비스의 통합적 제공 등							
		-대상 : 치매 환자, 인지저하자, 고위험군, 일반인							
		③-1-3. 쉼터 운영(인지재활 프로그램)							
		-내용 : 치매악화 방지를 위한 전문적인 인지건강프로그램 및 돌봄 제공 등							
	-대상 : 안심센터에 등록된 경증치매환자 중 장기요양서비스 미이용자 (기초생활수급권자, 차상위 입소 우선)								
	③-1-4. 맞춤형 사례관리								
	-내용 : 건강관리, 일상생활관리, 가정 내 안전관리, 가족관련 지원 및 자원연계 등								
	-대상 : 돌봄 사각지대에 있는 치매환자 중 인구학적·상황적 특성에 속한 자 중 정기적 개입이 필요한 자								
	③-1-5. 가족지원 사업								
	-내용 : 치매환자를 돌보는 가족의 부담 정도 및 원인에 따른 교육 및 지지 프로그램 제공 등								
	-대상 : 치매환자 또는 경도인지장애 진단받은 자의 가족 및 보호자								
	●성과달성도								
		성과지표	목표대비 달성률(%)						
			2019	2020	2021	2022			
		치매 선별검사자 수	18,000명	18,600명	19,250명	19,900명			
			99.5	22.9	22.7	30.6			
		치매환자 등록 관리자 수	3,224명	3,524명	3,824명	4,124명			
			달성	90.7	87.1	84.6			
		인지재활프로그램 참여자 수	180명	230명	280명	330명			
			달성	30.4	66.1	33.0			

□ 제8기 지역보건의료계획 반영사항

주요 개선과제
1. 시민 보건의료 의식수준 및 요구도 증진에 부응하는 보건기관 변화 노력 2. 응급의료 취약지역으로서의 응급의료 안전망 구축 및 강화 3. 건강생활 인프라 구축 및 지역특성에 맞는 수요자 중심의 건강증진 프로그램 운영
4. 법정감염병 및 신종감염병 발생 시 인력확보 대응방안 마련 5. 감염병 예방 및 전파방지를 위한 정보전달의 효과성 제고 6. 코로나19 발생 및 대응 관련 시민 만족도 제고
7. 자살 사망률 감소 8. 정신건강 인식개선 및 신종 감염병 우울관리 9. 정신건강 사례관리의 연속성 확보 및 업무 공백 방지
10. 치매환자 상시 인지자극 프로그램 적용 11. 위드/포스트 코로나 시대에 적합한 대면·비대면 영양 교육 및 홍보 병행 추진 12. 거동불편자 및 독거노인 등의 보건기관 접근성 문제 해결 13. 디지털 전환 건강증진 서비스를 통한 사업의 접근성 강화 및 상황별 서비스 공백 방지

제8기 지역보건의료계획 반영사항
1-1. 공공의료원 설립 기반 조성 1-2. 보건기관 현대화를 위한 농어촌 공공보건기관 시설 개선 및 장비 확충 1-3. 보건지소·진료소 기능전환 시범사업 실시 2. 상시(주야간·휴일) 응급의료 지원체계 구축 3. 건강생활센터 추가 설치 및 운영
4-1. 감염병 전담공무원(역학조사관) 확보 4-2. 상시 역학조사반 및 신속 대응반 구성 및 역량 강화 5. 인공지능 챗봇을 이용한 스마트 감염병 관리 6. 감염병관리 민관협의체 구성
7. 자살 고위험 지역 및 자살 고위험군 집중관리 8-1. 정신질환 인식개선을 통한 정신건강서비스 이용률 확대 8-2. 만성질환자 및 신종감염병(확진자, 완치자, 가족 등) 관련 심리지원 9. 정신건강 사례관리자 정규직(공무직) 추가 확보
10. ICT 기반 AI 스마트홈 돌봄서비스를 통한 상시 치매관리(인지강화, 투약관리, 안전관리 등) 및 접근성 제고 11-1. 코로나19 감소세 전환 시 대면교육 적극 추진 11-2. 비대면 소통창구(카카오톡 채널) 개설 및 홍보 강화 12. 노인 자가 건강관리 역량 강화 및 효율적 관리를 위한 AI-IoT 사업 도입·추진 13. 모바일 접근성 및 디지털 리터러시 역량에 따른 맞춤형 모바일 헬스케어 사업 확대 운영

III

제8기 지역보건의료계획 정책방향 및 추진전략

1. 민선 8기 시정

2. 지역사회 종합분석을 통한 추진전략의 도출

3. 제8기 지역보건의료계획 추진체계

함께 여는 미래!
생동하는 당진

Ⅲ

제8기 지역보건의료계획 정책방향 및 추진전략

1. 민선 8기 시정

시정 방침			
① 슬로건			
<div>함께 여는 미래, 생동하는 당진</div> <div>○ 시민과 함께 당진시의 희망찬 미래를 열어감으로써 역동적이면서도 조화로운 당진의 성장을 완성하겠다는 의미</div>			
② 시정원칙			
시민 중심	현장 소통	자율과 창의	실용과 균형
③ 시정목표			
시민 중심 소통 행정	활력있는 당진 경제	풍요로운 농어촌	
생활 속의 문화·체육	함께 누리는 교육·복지	살기 좋은 도시·환경	

시장 공약사항	
【6대 분야 91건】	
① 시민 중심 소통 행정 (3건)	
② 활력있는 당진 경제 (9건)	
③ 풍요로운 농어촌 (14건)	
④ 생활 속의 문화·체육 (16건)	
⑤ 함께 누리는 교육·복지 (17건)	공공의료원 건립
	대형병원 유치
	산후조리비 지원 확대
	주야간 아동 전문 병동 설치
⑥ 살기 좋은 도시·환경 (32건)	

1-1. 공약사항

가. 공공의료원 건립

□ 추진배경

- 현재 당진시 의료서비스 수준, 의료인력, 시설 장비 등 전국 대비 의료 격차 심하고 열악한 실정(전국 대비 평균 0.64로 낮은 수준)
- 설립 시 편익 비율이라는 단순 경제 논리로 접근할 사안이 아니며, 재난 상황에서 공공병원 부재에 따른 손실이 있었으므로 공공병원설립이 필요하다는 의견 대두

□ 추진계획

- 시립 공공의료원 설립추진을 위한 전략 및 방향모색
 - 시민토론회 개최 : 시립의료원 설립과 공공의료서비스 개선을 위한 공감대 형성 등
 - 도내 의료원 운영 상황 등 사업성 검토

□ 기대효과

- 보건의료 취약계층 및 지역적 균형으로 의료이용 형평성 확보
- 의료기반시설 확충으로 보건의료서비스 향상

나. 대형병원 유치

□ 추진배경

- 현재 당진시 의료서비스 수준, 의료인력, 시설 장비 등 전국 대비 의료 격차 심하고 열악한 실정
- 2019년 시립병원 타당성 연구용역 결과 지역 내 대학병원 및 대형병원 유치 방안 제시

□ 추진계획

- 취약한 의료여건 해소를 위한 의료기반시설 확충
 - 병원유치전략(유치대상, 규모, 지원 방안 등) 마련 유치활동 전개

□ 기대효과

- 주기적 발생하는 감염병 상황 대응과 보다는은 정주 여건 개선
- 지역내 수준 높은 의료시설 유치로 시민의 의료서비스 이용 편의 제공 및 당진시민 숙원사업 해결

다. 산후조리비 지원 확대

□ 추진배경

- 산모 건강회복에 필요한 산후조리비의 경제적 부담으로 산후조리비 지원 요구도가 높음
- 산후조리비 지원으로 경제적 부담을 완화하고 산모 신생아 건강증진으로 출산 장려 분위기 조성

□ 추진계획

- 2022년 8월 중 보건복지부 사회보장제도 신설 협의 요청
- 관련조례 제·개정 협의 및 추진
- 산후조리비 지원 계획 수립 및 예산확보
- 산후조리 장소 및 소득기준 관계없이 산후조리비 지원 안내 및 홍보 추진
 - 관내 산부인과 및 읍·면·동 행정복지센터 연계 홍보(리플릿, 포스터 등 게시)
 - 산모들이 쉽게 접근할 수 있는 당진시 공식 SNS, 블로그 등을 활용한 인터넷 홍보

□ 기대효과

- 산후조리원 이용과 관계없이 모든 출산모에게 산후조리비를 지원하여 형평성 제고
- 산후조리비 지원으로 출산에 대한 경제적 부담 완화 및 산모·신생아 건강 향상

라. 주·야간 아동 전문 병동 설치

□ 추진배경

- 응급실 환자 이용자 수는 인구 대비 1세 미만 영아 3.6배, 1~9세는 1.7배 높은 것으로 나타나 야간·휴일 소아 진료 가능한 의료기관 필요
- 진료 취약 시간대(민간 소아과 진료 이외 시간) 영유아 진료병원 부재
 - 성인과 다른 의학적 특성이 있는 영유아의 전문적 진료체계 구축 필요
 - ※ 응급실은 응급의학과 전문의가 진료하여 전문적인 영유아 진료 한계

□ 추진계획

- 사업 운영 예산 확보 위한 보건복지부 및 충남도 공모사업 선정 노력
 - (2022.07) 보건복지부 『의료취약지 소아청소년과 지원사업』 참여희망서 제출
 - (2023년) 보건복지부 공모사업 안내 시 공모 참여
 - (2023년) 충남도 『소아 야간응급진료센터 운영』 지원사업 공모 참여
- 사업 운영 의료기관과 협의 통한 사업 운영 구체화 및 사업 추진

□ 기대효과

- 주·야간 아동 전문 병동(야간진료) 운영으로 의료기관 부재 및 의료공백을 최소화하여 시민들의 시간적, 경제적 부담 감소
- 소아·아동 응급상황 발생 시 신속한 대처로 응급의료 사각지대 해소
- 의료 취약시간대 소아·아동전문 진료 제공을 통한 안심하고 아이를 기를 수 있는 당진시 조성

1-2. 민선 8기 시정과 지역보건의료계획의 연계

민선 8기 시정 【6대 분야 91건】	제8기 지역보건의료계획 【4 추진전략 13 추진과제 17 세부과제】
분야 5. 함께 누리는 교육·복지	추진전략Ⅰ. 시민체감 보건의료서비스 강화 추진전략Ⅲ. 시민보호 안전과 돌봄체계 강화
공공의료원 건립	추진전략Ⅰ (추진과제1) 공공보건의료 인프라 확충 ○(세부과제1) 공공보건의료 인프라 강화 - (세부사업1) 공공의료원 건립 기반 조성
대형병원 유치	(추진과제2) 응급의료 지원체계 구축 ○(세부과제1) 응급의료 지원체계구축 - (세부사업4) 지역응급의료센터 운영 - (세부사업5) 닥터헬기 인계점 지정·운영
산후조리비 지원 확대	추진전략Ⅲ (추진과제3) 임산부·어린이 특화사업 ○(세부과제3) 임산부·어린이 건강관리 - (세부사업3) 출산지원
주·야간 아동 전문 병동 설치	추진전략Ⅰ (추진과제2) 응급의료 지원체계 구축 ○(세부과제1) 응급의료 지원체계구축 - (세부사업1) 주·야간 아동 전문 병동(야간진료) 운영 - (세부사업2) 휴일 소아 전문 의료기관 운영 - (세부사업3) 소아·아동 이송처치 지원

2. 지역사회 종합분석을 통한 추진전략의 도출

[illegible]

3. 제8기 지역보건의료계획 추진체계

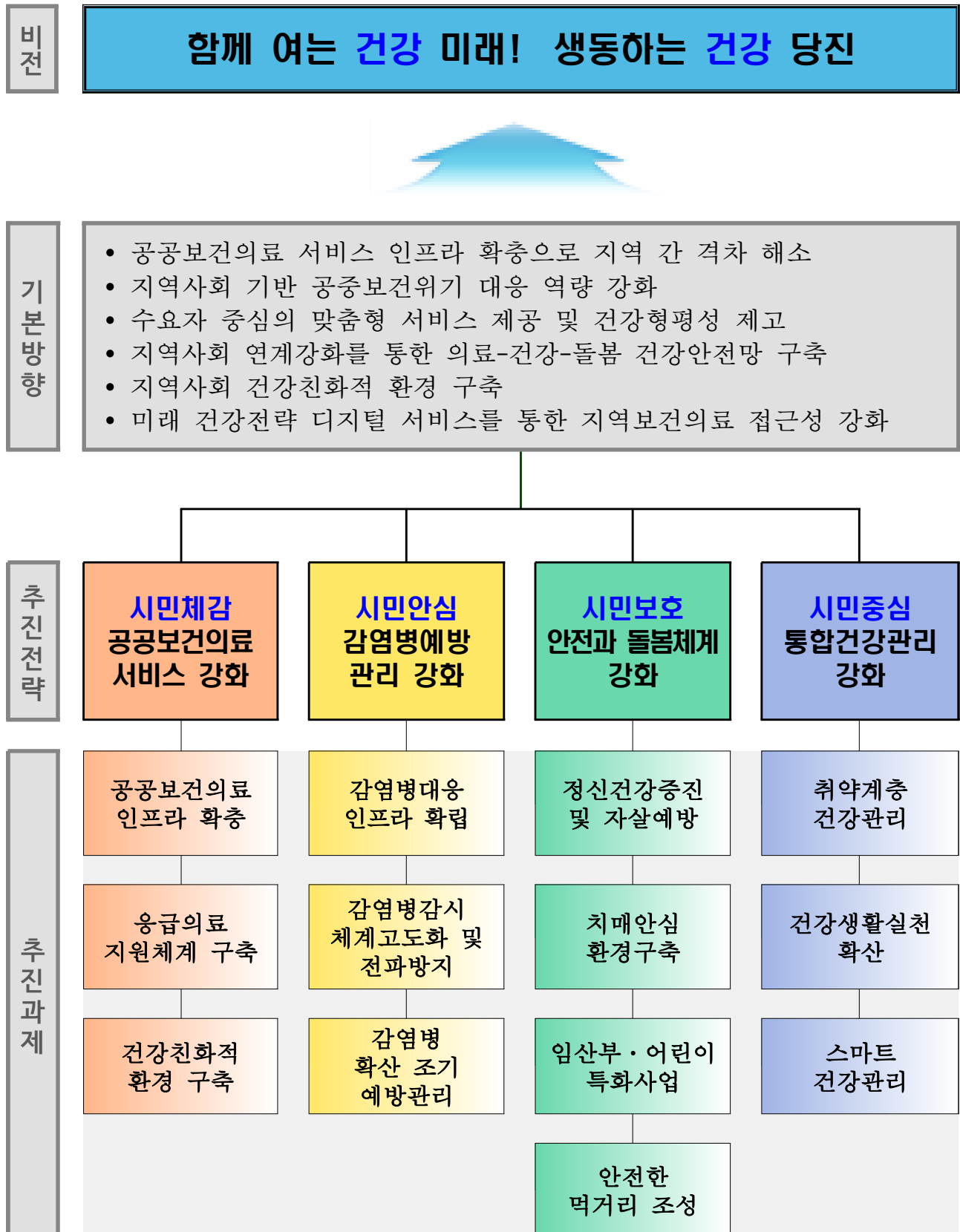

IV

추진전략 및 세부 추진과제

IV-1. 추진전략 및 추진과제

IV-2. 세부과제

1. 추진전략 및 추진과제별 세부과제
2. 세부과제 주요내용

IV

추진전략 및 세부 추진과제

IV-1. 추진전략 및 추진과제

4 추진전략 - 13 추진과제 - 17 세부과제

1. (추진전략1) 시민체감 보건의료서비스 강화

☐ (추진과제1) 공공보건의료 인프라 확충

- 공공보건의료 인프라 강화
 - 공공의료원 건립 기반 조성 / 보건기관 현대화

☐ (추진과제2) 응급의료 지원체계 구축

- 응급의료 지원체계 구축
 - 주·야간 아동 전문 병동(야간진료) 운영 / 휴일 소아 전문 의료기관 운영 / 소아·아동 이송처
치료 지원 / 지역응급의료센터 운영 / 닥터헬기 인계점 지정·운영 / 심폐소생술 및 응급처치 교육/
다수사상자 재난발생대비 대응체계 확립

☐ (추진과제3) 건강친화적 환경 구축

- 건강생활센터 설치 및 운영
 - 송악 건강생활지원센터 운영 / 신규 건강생활센터 설치
- 걷기 좋은 길 선정 및 관리
 - 걷기 좋은 길 선정 / 걷기 실천 안내판 관리 / 「걷주」사업 및 지역행사 연계로 걷기 실천
분위기 조성

2. (추진전략2) 시민안심 감염병 예방·관리 강화

☐ (추진과제1) 감염병대응 인프라 확립

- 지역사회중심 감염병 인프라 조성
 - 신종감염병관리 인적 인프라 조성 / 감염병관리 민관협력체계 구축 / 감염병 전담공무원(역
학조사관) 양성 / 신종감염병관리 공공의료기관 협력유지

☐ (추진과제2) 감염병감시 체계고도화 및 전파방지

- 감염병감시 및 전파방지
 - 인공지능 챗봇을 이용한 스마트 감염병 관리 / 방역사업 / 가을철 발열성질환 예방관리 홍
보·교육(쯔쯔가무시, SFTS등) / 에이즈 및 성매개 질환 검사 / 국가예방접종 / 비브리오 모
니터링 사업 / 손씻기 교육 및 감염병 홍보사업 / 만 65세 어르신 폐렴구균 예방접종

☐ (추진과제3) 감염병확산 조기예방관리

- 감염병확산 조기예방
 - 결핵실 운영 / 집단시설 결핵발생 예방 및 관리 / 감염병 의료기관 표본감시 / 질병보건통합
관리시스템 관리 / 질병정보모니터 교육 / 감염취약시설 감염병발생 역학조사

3. (추진전략3) 시민보호 안전과 돌봄체계 강화

☐ (추진과제1) 정신건강증진 및 자살예방

- 자살 고위험군 발굴 및 체계적인 정신건강복지서비스 지원
 - 중증정신질환자 및 사례관리(대면) / 중증정신질환자 치료비 지원 / 중증정신질환자 재활 프로그램 운영 / 우울선별검사 / 생명지킴이 양성 / 자살률 감소 / 응급실 기반 자살시도자 치료비 지원 및 사후관리 / 자살사망·시도자 현황 조사 / 자살 수단 차단 및 정신건강 지지 체계 구축·운영 / 정신건강 사례관리자 정규직(공무직 등) 확충
- 정신건강문제 인식개선 및 신종감염병 우울 관리
 - 토닥이 마음안심버스 운영 / 생애주기별 마음건강사업 / 생명존중 민관협의체 운영 / 정신건강증진 및 자살예방 홍보·캠페인 / 아동·청소년 정신건강서비스 / 만성질환자 정신건강 관리 / 신종감염병(코로나19 등) 심리지원

□ (추진과제2) 치매안심환경구축

- 치매안심센터 운영
 - 치매환자 등록관리 / 맞춤형 사례관리 / 치매환자 인지재활프로그램 운영 / 치매환자 가족교실 / 치매인식개선 및 교육홍보 사업

□ (추진과제3) 임산부·어린이 특화사업

- 임산부·어린이 건강관리
 - 가임기 건강관리 / 임산부 등록관리 / 출산지원 / 취약계층 보충영양식품 지원

□ (추진과제4) 안전한 먹거리 조성

- 건강하고 안전한 먹거리 환경 조성
 - 사회복지급식관리지원센터 설치 운영 / 어린이급식관리지원센터 운영 / 음식문화개선사업 / 소비자식품위생감시원 운영

4. (추진전략4) 시민중심 통합건강관리 강화

□ (추진과제1) 취약계층 건강관리

- 건강취약계층 보건의료서비스 제공
 - 방문건강관리 / 지역사회 중심 재활사업 / 국가암관리 및 암환자 의료비 지원사업 / 1인 가구 자살예방 및 정신건강 관리
- 심뇌혈관질환 예방관리
 - 고혈압, 당뇨병자 등록관리 / 심근경색, 뇌졸중 퇴원환자 관리 / 고혈압, 당뇨병 예방교육 / 심뇌혈관질환 예방관리 홍보·캠페인

□ (추진과제2) 건강생활실천 확산

- 영양·신체활동·구강건강 실천
 - 「건강 좋은 길」에서 걷기 / 함께하는 행복걷기「건강」 / 튼튼쑥쑥 건강어린이 / 건강한 돌봄놀이터 / 운동·영양 프로그램 / 꾸러기 구강캠프 / 28 치아건강 칫솔터(28개 치아평생구강관리) / 치과 주치의제 예방진료 서비스 / 학교 구강보건실 운영 / 불소사업(불소양치용액) / 송악건강생활지원센터 운동·영양 프로그램
- 금연·절주 실천
 - 금연지원사업 / 금연환경 조성사업 / 찾아가는 흡연, 음주폐해 예방교육 / 금연, 음주폐해 예방 홍보·캠페인 / 음주폐해예방 선도학교 운영

□ (추진과제3) 스마트 건강관리

- 맞춤형 스마트 건강관리
 - AI·IoT 기반 어르신 건강관리사업 / 내 손 안의 건강매니저 모바일헬스케어

Ⅳ-2. 세부과제

1. 추진전략 및 추진과제별 세부과제

추진전략	추진과제	세부과제	담당부서
Ⅰ. 시민체감 보건의료서비스 강화	① 공공보건의료 인프라 확충	①-1. 공공보건의료 인프라 강화	보건행정팀
	② 응급의료 지원체계 구축	②-1. 응급의료 지원체계 구축	의약팀, 진료팀
	③ 건강친화적 환경 구축	③-1. 건강생활센터 설치 및 운영 ③-2. 걷기 좋은 길 선정 및 관리	건강증진팀 건강생활지원팀
Ⅱ. 시민안심 감염병예방·관리 강화	① 감염병대응 인프라 확립	①-1. 지역사회중심 감염병 인프라 조성	감염병관리팀, 감염병대응팀, 방역팀
	② 감염병감시 체계고도화 및 전파방지	②-1. 감염병감시 및 전파방지	
	③ 감염병확산 조기예방관리	③-1. 감염병확산 조기예방	
Ⅲ. 시민보호 안전과 돌봄체계 강화	① 정신건강증진 및 자살예방	①-1. 자살 고위험군 발굴 및 체계적인 정신건강복지 서비스 지원	마음건강팀
		①-2. 정신건강문제 인식개선 및 신종감염병 우울 관리	
	② 치매안심환경구축	②-1. 치매안심센터 운영	치매안심팀
	③ 임산부·어린이 특화사업	③-1. 임산부·어린이 건강관리	모자건강팀
	④ 안전한 먹거리 조성	④-1. 건강하고 안전한 먹거리 환경 조성	위생행정팀 위생지도팀
Ⅳ. 시민중심 통합건강관리 강화	① 취약계층 건강관리	①-1. 건강취약계층 보건의료 서비스 제공	방문건강팀 노인건강팀 진료팀 마음건강팀
		①-2. 심뇌혈관질환 예방관리 사업	방문건강팀
	② 건강생활실천 확산	②-1. 영양·신체활동·구강건강 실천	건강증진팀 건강생활지원팀 구강보건팀
		②-2. 금연·절주 실천	방문건강팀
	③ 스마트 건강관리	③-1. 맞춤형 스마트 건강관리	건강증진팀 방문건강팀

2. 세부과제 주요내용

추진전략	I. 시민체감 보건의료서비스 강화						
추진과제	① 공공보건의료 인프라 확충						
세부과제	①-1. 공공보건의료 인프라 강화						
추진배경	<ul style="list-style-type: none">■ 의료기관 공급수준, 의료인력, 의료시설, 의료장비를 종합적으로 비교할 때 전국대비(전국=1) 0.64수준으로 열악한 실정. 22년 6월기준 종합병원 1개, 병원 및 요양병원 각 4개, 의원 150개로 의료기관은 전국대비 낮은 수준. 보건기관은 전국대비 높은 수준임■ 농어촌 등 의료취약지역 지역보건의료기관(보건소, 보건지소, 보건진료소 등)의 시설·장비 현대화 지원을 통해 농어촌 지역 보건의료서비스 수준 향상 필요■ 의료환경 변화, 인구감소 소멸 마을에 대한 검토, 인력부족과 시민 서비스 요구수준 향상에 따른 보건기관의 새로운 기능과 역할 모색 필요■ 보건지소 진료의 질 향상을 위한 무 의원 보건지소 만성질환자 등 임상검사 실시로 보건의료에 대한 시민 의식수준에 발맞춘 보건지소의 새로운 기능과 역할 모색 필요						
과제목표	과제지표명		2023	2024	2025	2026	
	시민토론회 개최 회수		1회	1회	미정	미정	
	보건기관 시설 개선율		75%	80%	85%	90%	
대상	세부사업명		대상		선정근거		
	공공의료원 건립 기반 조성		일반시민		시민 건강수준 향상		
	보건기관 현대화		지역보건의료기관, 보건지소 내소 환자(만성질환자 등)		- 농어촌 지역 보건 의료서비스 수준 향상 - 보건지소 진료의 질 향상을 통한 주민 건강도모		
주요내용	①-1-1. 공공의료원 건립 기반 조성						
	<ul style="list-style-type: none">■ 기간 및 장소 : 연중 / 당진 관내■ 내용<ul style="list-style-type: none">- 시민운동본부 주관 시민합의 및 공론화 과정 진행(공공의료원 설립방향, 설립시기, 입지선정, 예산확보방안, 시민의견 수렴을 위한 시민토론회 지원)- 시민합의 의견 도출 후 전문용역기관 타당성 용역 준비- 국비 지원 확보를 위한 지속적 활동 <p>*당진시 민선8기 「함께 누리는 교육복지」분야 공약사항</p>						
	①-1-2. 보건기관 현대화						
	<ul style="list-style-type: none">■ 기간 및 장소 : 연중 / 순성, 정미, 신평, 석문 보건지소, 중흥 보건진료소 등■ 내용<ul style="list-style-type: none">- 노후시설 신증축 및 개보수- 공중보건의가 배치되지 않는 면 건강증진사업 활성화 방안 모색- 무 의원 보건지소 진단검사 추진<ul style="list-style-type: none">· 무 의원 보건지소 전면 시행(5개소: 대호지, 정미, 면천, 우강, 송산)· 검사항목: 생화학(10종), CBC(5종)· 검사방법: PHIS(지역보건의료정보시스템)를 통한 보건소 임상병리실 의뢰						
자원투입 계획	구분		2023	2024	2025	2026	비고
	인력		2명	2명	2명	2명	정규직
	예산(백만원)	국비	267	528	528	528	농어촌 의료서비스개선사업(공모사업으로 선정결과에

		지방비	59	88	88	88	따름) 시설상황에 따라 달라짐		
		자부담	290	88	88	88			
		전체	616	704	704	704			
추진체계	참여기관		기관별 역할			민관협력 및 주민참여 방법			
	시청 도시계획, 투자유치, 기획예산 관련과		공공의료원 설립 제반 준비를 위한 협조			시민토론회, 시민요구도 조사			
	공공의료원 설립 시민운동본부		공공병원 설립을 위한 시민의견 수렴 및 도출						
추진일정	구분			2023	2024	2025	2026		
	①-1-1. 시민토론회 ①-1-2. 순성면 보건지소, 중흥보건진료소								
	①-1-1. 시민토론회 ①-1-2. 정미면 보건지소								
	①-1-1. 전문용역기관 타당성 용역 및 시민요구도조사 ①-1-2. 신평면 보건지소								
	①-1-1. 설립기본계획 수립, 조례제정 준비, 추진조직 신설 ①-1-2. 석문면 보건지소								
자체평가 방안	<div>■ 평가시기 : 당해연도 12월</div> <div>■ 평 가 자 : 사업 담당자</div> <div>■ 자 료 원 : 자체결과보고서</div> <div>■ 환류방안 : 추진 현황 점검·보완 및 차기년도 사업 반영</div> <div>■ 평가기준 : 우수 70점 이상, 보통 50~69점, 미흡 49점 이하</div>								
	구분		평가내용		평가방법		배점 (100점 만점)		
	투입 (20)	인력확보	인력 확보 여부		2명 확보 1명 확보		20 15		
		예산확보	예산 확보 검토		90% 이상 80-89% 80% 미만		20 15 10		
	산출 (50)	시민토론회 개최	시민토론회 개최회수		1회 이상 -		20 15		
		보건기관 현대화	보건기관 시설개선 수		1개소 이상 -		20 15		
	결과 (30)	예산집행률	예산 집행 정도		90% 이상 80-89% 80% 미만		20 15 10		
	성과지표	대표 성과지표명			2023	2024	2023	2026	자료원
		공공보건의료 인프라 강화 자체평가지표 총점			75	80	85	90	자체 결과보고서
		<div>■ 목표설정 근거: 공공보건의료 인프라 개선을 위해 3년간 농어촌 공모사업 선정 실적 평균 및 세부과제 「공공보건의료 인프라 강화」 연차별 계획에 따른 자체평가지표에 따라 매년 5점 상향 설정</div> <div>■ 측정방법: 자체평가지표에 의한 평가내용별 점수 합계</div>							
담당자	담당부서 및 담당업무				담당자		전화번호		
	보건행정팀 / 농어촌 및 공공의료				장은진		360-6003		
	보건행정팀 / 농어촌 시설부분				박근남		360-6009		
	진료팀 / 무의원 진단검사 등				이선주		360-6030		

추진과제	㉔ 응급의료 지원체계 구축																																												
세부과제	㉔-1. 응급의료 지원체계 구축																																												
추진배경	<ul style="list-style-type: none">■ (소아청소년 인구 현황) 2021년 당진시 소아인구는 27,893명으로 시 전체인구의 16.7%를 차지하여 전국(14.5%) 및 충남(15.5%)보다 높게 나타남<ul style="list-style-type: none">※ 인근 시 소아청소년 인구 현황: 천안시(17.4%), 서산시(16.3%)■ (응급의료분야 의료취약지) 당진시는 응급의료분야 의료취약지(보건복지부 고시 제 2021-306호)로서 지역응급의료센터(당진종합병원) 1개소 운영 중임■ 당진시 응급실 환자 이용자 수는 전체 인구 대비 1세 미만 영아 3.6배, 1~9세는 1.7배 높은 것으로 나타나 야간·휴일 소아 진료 가능한 의료기관 필요■ 진료 취약 시간대(민간 소아청소년과 진료 이외 시간) 영유아 진료 의료기관 부재. 성인과 다른 의학적 특성이 있는 영유아의 경우 전문적 진료체계 구축이 더욱 필요<ul style="list-style-type: none">※ 응급실은 응급의학과 전문의가 진료하므로 전문적인 영유아 진료에 한계■ 당진시는 소아청소년과 B등급 취약지*로 야간진료가 어려워 이에 대한 인프라 구축 필요<ul style="list-style-type: none">*B등급 취약지: 소아청소년과에 접근이 취약한 인구비율이 30% 이상이거나(OR) 기준시간(60분) 내 의료이용률이 30% 미만인 지역■ (소아청소년과 현황) 당진시 소아청소년과 7개소 중 1개소 제외하고 의사 1인 체제로 야간근무가 불가능하며 야간에는 당진종합병원 응급실의 응급의학전문의의 제한적 진료로 소아 중증환자의 경우 타지역 상급병원으로 전원■ 교통사고, 심정지 등 응급환자 발생 시 현장에서의 적절한 응급처치 교육 필요■ 다수사상자 발생대비 재난현장 구급대응을 위해 유관기관과의 훈련 참여 중요																																												
과제목표	<table><tr><th>과제지표명</th><th>2023</th><th>2024</th><th>2025</th><th>2026</th></tr><tr><td>주·야간 아동 전문 병동(야간진료) 운영</td><td>1개소</td><td>1개소</td><td>1개소</td><td>1개소</td></tr><tr><td>휴일 소아 전문 의료기관 운영 횟수</td><td>32회</td><td>32회</td><td>32회</td><td>32회</td></tr><tr><td>소아·아동 이송처치로 지원율</td><td>100%</td><td>100%</td><td>100%</td><td>100%</td></tr><tr><td>지역응급의료센터 운영</td><td>1개소</td><td>1개소</td><td>1개소</td><td>1개소</td></tr><tr><td>닥터헬기 인계점 지정·운영</td><td>16개소</td><td>16개소</td><td>16개소</td><td>16개소</td></tr><tr><td>심폐소생술 및 응급처치 교육 인원 수</td><td>600명</td><td>600명</td><td>600명</td><td>600명</td></tr><tr><td>재난현장 구급대응 훈련 참여 수</td><td>7회</td><td>7회</td><td>7회</td><td>7회</td></tr></table>					과제지표명	2023	2024	2025	2026	주·야간 아동 전문 병동(야간진료) 운영	1개소	1개소	1개소	1개소	휴일 소아 전문 의료기관 운영 횟수	32회	32회	32회	32회	소아·아동 이송처치로 지원율	100%	100%	100%	100%	지역응급의료센터 운영	1개소	1개소	1개소	1개소	닥터헬기 인계점 지정·운영	16개소	16개소	16개소	16개소	심폐소생술 및 응급처치 교육 인원 수	600명	600명	600명	600명	재난현장 구급대응 훈련 참여 수	7회	7회	7회	7회
과제지표명	2023	2024	2025	2026																																									
주·야간 아동 전문 병동(야간진료) 운영	1개소	1개소	1개소	1개소																																									
휴일 소아 전문 의료기관 운영 횟수	32회	32회	32회	32회																																									
소아·아동 이송처치로 지원율	100%	100%	100%	100%																																									
지역응급의료센터 운영	1개소	1개소	1개소	1개소																																									
닥터헬기 인계점 지정·운영	16개소	16개소	16개소	16개소																																									
심폐소생술 및 응급처치 교육 인원 수	600명	600명	600명	600명																																									
재난현장 구급대응 훈련 참여 수	7회	7회	7회	7회																																									
대상	<table><tr><th>세부사업명</th><th>대상</th><th>선정근거</th></tr><tr><td>주·야간 아동 전문 병동(야간진료) 운영</td><td>의료기관</td><td>일정 의료시설 조건을 충족하는 의료기관 중 선정</td></tr><tr><td>휴일 소아 전문 의료기관 운영</td><td>소아청소년과의원</td><td>관내 소아청소년과의원 중 희망의료기관 선정</td></tr><tr><td>소아·아동 이송처치로 지원</td><td>만18세 미만 응급환자</td><td>소아·아동의 응급상황 시 긴급이송처치로 지원</td></tr><tr><td>지역응급의료센터 운영</td><td>지역응급의료센터 1개소</td><td>응급의료체계 유지 위한 관내 응급의료기관의 운영 지원</td></tr><tr><td>닥터헬기 인계점 지정·운영</td><td>주 인계점 등 16개소</td><td>시민 생명권 보장 위한 소지역 닥터헬기 인계점 선정 운영</td></tr><tr><td>심폐소생술 및 응급처치 교육</td><td>의무교육 대상자 및 일반시민</td><td>응급상황 시 실제 대처 능력 향상 위한 법정 의무교육 대상자 및 일반시민 선정</td></tr><tr><td>다수사상자 발생대비 대응체계 확립</td><td>소방서, 지역응급의료센터 등</td><td>응급의료에 관한 법률 제15조의2와 동법 시행령 제8조의2</td></tr></table>					세부사업명	대상	선정근거	주·야간 아동 전문 병동(야간진료) 운영	의료기관	일정 의료시설 조건을 충족하는 의료기관 중 선정	휴일 소아 전문 의료기관 운영	소아청소년과의원	관내 소아청소년과의원 중 희망의료기관 선정	소아·아동 이송처치로 지원	만18세 미만 응급환자	소아·아동의 응급상황 시 긴급이송처치로 지원	지역응급의료센터 운영	지역응급의료센터 1개소	응급의료체계 유지 위한 관내 응급의료기관의 운영 지원	닥터헬기 인계점 지정·운영	주 인계점 등 16개소	시민 생명권 보장 위한 소지역 닥터헬기 인계점 선정 운영	심폐소생술 및 응급처치 교육	의무교육 대상자 및 일반시민	응급상황 시 실제 대처 능력 향상 위한 법정 의무교육 대상자 및 일반시민 선정	다수사상자 발생대비 대응체계 확립	소방서, 지역응급의료센터 등	응급의료에 관한 법률 제15조의2와 동법 시행령 제8조의2																
세부사업명	대상	선정근거																																											
주·야간 아동 전문 병동(야간진료) 운영	의료기관	일정 의료시설 조건을 충족하는 의료기관 중 선정																																											
휴일 소아 전문 의료기관 운영	소아청소년과의원	관내 소아청소년과의원 중 희망의료기관 선정																																											
소아·아동 이송처치로 지원	만18세 미만 응급환자	소아·아동의 응급상황 시 긴급이송처치로 지원																																											
지역응급의료센터 운영	지역응급의료센터 1개소	응급의료체계 유지 위한 관내 응급의료기관의 운영 지원																																											
닥터헬기 인계점 지정·운영	주 인계점 등 16개소	시민 생명권 보장 위한 소지역 닥터헬기 인계점 선정 운영																																											
심폐소생술 및 응급처치 교육	의무교육 대상자 및 일반시민	응급상황 시 실제 대처 능력 향상 위한 법정 의무교육 대상자 및 일반시민 선정																																											
다수사상자 발생대비 대응체계 확립	소방서, 지역응급의료센터 등	응급의료에 관한 법률 제15조의2와 동법 시행령 제8조의2																																											
주요내용	<p>㉔-1-1. 주·야간 아동 전문 병동(야간진료) 운영</p> <ul style="list-style-type: none">■ 기간 및 장소: 연중 / 관내 의료기관■ 내용<ul style="list-style-type: none">- 야간 아동 전문진료 운영으로 의료기관 부재 및 의료공백 최소화- 주·야간 소아·아동 전문 진료 가능 의료기관 지정 및 운영																																												

- 야간근무 의료인력 인건비 지원
- *당진시 민선8기 「함께 누리는 교육복지」 분야 공약사항
- ☐-1-2. 휴일 소아 전문 의료기관 운영
 - 기간 및 장소: 연중 / 관내 소아청소년과의원
 - 내용
 - 휴일 취약 시간대 소아 진료기관 운영 보강으로 소아·아동의 안전한 의료환경 조성
 - 관내 소아청소년과 진료기관 중 희망기관 선정하여 당번제 운영
 - 휴일 소아청소년과 의료인력 인건비 지원
- ☐-1-3. 소아·아동 이송처치 지원
 - 기간 및 장소: 연중 / 보건소
 - 내용
 - 소아·아동 응급상황에 대한 신속대응으로 소아·아동 생명권 보장
 - 소아·아동 응급처치 지원(구급차 이송처치 등)
 - 당진시 응급의료에 관한 시행규칙에 의거 응급이송처치 신청 시 지급
- ☐-1-4. 지역응급의료센터 운영
 - 기간 및 장소: 연중 / 관내 응급의료기관
 - 내용
 - 의료취약지역인 우리 시 응급의료 인프라 유지 및 의료서비스 질 제고로 응급의료 안전망 구축
 - 중앙응급의료센터 응급의료기관 평가에 따른 운영지원액 지원
- ☐-1-5. 닥터헬기 인계점 지정·운영
 - 기간 및 장소: 연중 / 당진 관내
 - 내용
 - 닥터헬기 인계점 지정·운영을 통한 응급환자 닥터헬기 이송체계 구축 및 운영
 - 안내판 및 풍향지시계 점검 및 수리
 - 주변 시설 및 이착륙지점 도색 등 점검
- ☐-1-6. 심폐소생술 및 응급처치 교육
 - 기간 및 장소: 연중 / 관내 기업체 및 학교 등
 - 내용
 - 시민들의 응급상황 대응능력 배양 및 역량 강화
 - 심폐소생술 등 이론교육 및 실습(애니 마네킹 활용)
- ☐-1-7. 다수사상자 재난 발생 대비 대응체계 확립
 - 기간 및 장소: 연중 / 당진 관내
 - 내용
 - 재난응급의료 비상대응 매뉴얼 재정비
 - 재난현장의료대응대비 신속대응반 편성 운영(2팀)
 - DMAT(재난의료지원팀) 수준의 의료 물품 구비 및 재정비
 - 구급대응 역량강화 훈련에 유관기관과(소방서 등)의 유기적인 관계 유지

자원투입 계획	구분	2023	2024	2025	2026	비고
	인력	의약팀	2명	2명	2명	정규직
		진료팀	1명	1명	1명	정규직
	예산 (천원)	국비	220,000	220,000	220,000	
		지방비	866,932	866,932	866,932	
		전체	1,086,932	1,086,932	1,086,932	소아 야간응급진료센터운영 금600,000천원(미정)

추진체계	구분	참여기관	기관별 역할				
	의료기관	의료기관	주·야간 아동 전문 병동(야간진료) 운영				
		소아청소년과의원	휴일 소아 전문 의료기관 운영				
		응급의료기관	지역응급의료센터 운영				
	유관부서	안전총괄과	재난·응급 발생 대비 훈련 지원				
유관기관	소방서						
	경찰서						
추진일정	구분		2023	2024	2025	2026	
	주·야간 아동 전문 병동(야간진료) 운영						
	휴일 소아 전문 의료기관 운영						
	소아·아동 이송처치료 지원						
	지역응급의료센터 운영						
	닥터헬기 인계점 지정·운영						
	심폐소생술 및 응급처치 교육						
	다수사상자 재난발생대비 대응체계 확립						
자체평가 방안	<div>■ 평가시기: 당해연도 12월</div> <div>■ 평 가 자: 사업 담당자</div> <div>■ 자 료 원: 자체결과보고서</div> <div>■ 환류방안: 추진 현황 점검·보완 및 차기년도 사업 반영</div> <div>■ 평가기준: 우수 90점 이상, 보통 80~89점, 미흡 79점 이하</div>						
	구분		평가내용		평가방법	배점 (100점 만점)	
	투입 (20)	인력확보	인력 확보 여부		2명 확보 1명 확보	10 5	
		예산확보	예산 확보 검토		90% 이상 80-89% 80% 미만	10 7 5	
	산출 (50)	휴일 소아 전문 의료기관 운영	휴일 소아 전문 의료기관 운영 횟수		목표대비 90% 이상 목표대비 80-89% 목표대비 80% 미만	10 7 5	
		소아·아동 이송처치료 지원	신청 건수 대비 지원율		90% 이상 80-89% 80% 미만	10 7 5	
		지역응급의료센터 운영	지역응급의료센터 운영 기관수		1개소 이상 -	10 5	
		닥터헬기 인계점 지정·운영	닥터헬기 인계점 지정·운영수		목표대비 90% 이상 목표대비 80-89% 목표대비 80% 미만	10 7 5	
		심폐소생술 및 응급처치 교육	심폐소생술 및 응급처치 교육 건수		목표대비 90% 이상 목표대비 80-89% 목표대비 80% 미만	10 7 5	
		다수사상자 재난발생대비 대응체계확립	재난현장 구급대응 훈련 참여 수		목표대비 90% 이상 목표대비 80-89% 목표대비 80% 미만	5 4 3	
	결과 (30)	주·야간 아동 전문 병동(야간진료) 운영	주·야간 소아 전문 병동(야간진료) 운영 기관 수		1개소 이상 -	15 10	
		예산집행률	예산 집행 정도		90% 이상 80-89% 80% 미만	10 7 5	
	성과지표	대표 성과지표명		2023	2024	2025	2026
응급의료 지원체계 구축 자체평가지표 총점수		84	86	88	90	자체 결과보고서	
■ 목표설정 근거: 휴일·야간 소아 응급진료기관 운영(민선 8기 시정) 및 지역 응급의료센터 운영 등 「응급의료 지원체계 구축」 세부과제 자체평가지표의 총점수 매년 2점 상향 설정							

	■ 측정방법: 자체평가지표에 의한 평가내용별 점수 합계				
담당자	담당부서 및 담당업무	담당자	전화번호		
	의약팀 / 응급의료	최은보라	041-360-6107		
	진료팀 / 심폐소생술 등 교육, 다수사상자 재난발생대비 대응체계 확립	허희선	041-360-6035		
추진과제	③ 건강 친화적 환경 구축				
세부과제	③-1. 건강생활센터 설치 및 운영				
추진배경	<div>■ 지역사회 현황 건강요구분석에서 당진시 건강문제 해결을 위한 관심 연령계층은 노인, 성인에서 높은 관심도가 나타남</div> <div>■ 생애주기별 주요 건강문제에서 성인은 만성질환 예방 및 관리 노인에서는 1순위 치매예방 및 관리, 2순위 만성질환 예방 및 관리로 성인,노인 모두 만성질환 예방 및 관리가 주요 건강문제로 보임</div> <div>■ 보건소 서비스 요구도 또한 만성질환관리사업 및 건강생활실천사업으로 나타나 관련 프로그램의 다양한 운영이 요구됨</div> <div>■ 건강생활 실천 현황에서 30대에서 비만율이 가장 높으며, 걷기실천율은 40대에서 가장 낮아 관련 연령대에 걷기실천 사업 등 집중적인 신체활동 프로그램이 필요함</div> <div>■ 당진시 사망원인 1위 암, 2위 심장질환으로 나타나 이를 유발하는 비만, 당뇨 등 생활 습관형 질병예방·관리가 필요함</div> <div>■ 건강생활 인프라 구축으로 주민 스스로 참여하여 계획하고 실천할 수 있는 기회 제공</div> <div>■ 생활 밀착형 공공형 건강관리 서비스 제공시설 구축 및 프로그램 운영이 필요</div> <div>■ 도시재생사업과 연계로 국토교통부 도시재생 인정사업 추진, 원도심 활성화를 위한 국민생활 편의 증진시설(문화·체육·복지·공원시설 등)</div> <div>■ 건강생활 인프라 구축으로 주민 스스로 참여하여 계획하고 실천할 수 있는 기회 제공</div> <div>■ 공공시설이 부족한 신평면 거산리, 읍내6통 지역에 거주하는 아동 및 청소년, 고령인구 등 모든 연령대를 위해 아동돌봄, 청소년 문화생활, 마을 공동작업과 어르신 건강을 위한 생활 SOC 시설 건립의 필요성 대두</div> <div>■ 도심지 내 유해시설 재생을 통해 주민이 함께하는 행복거점공간을 조성하는 도시재생 인정사업 공모하여 2개소(신평면 거산리, 읍내6통) 선정됨.</div>				
과제목표	과제지표명	2023	2024	2025	2026
	건강생활센터 이용자 수	2,700명	2,700명	3,000명	3,500명
	건강생활센터 설치 수	-	-	1개소	1개소
대상	세부사업명	대상	선정근거		
	송악 건강생활지원센터 운영	송악지역 주민 및 직장인	의료기관부족한 공단지역 주민의 건강수준 향상		
	신규 건강생활센터 설치	당진읍·신평지역 주민 및 직장인	공공시설이 부족한 지역(읍내6통, 신평면)에 생활 SOC 복합화 시설을 건립하여 시민들의 여가활동에 기여하고자 추진		
주요내용	<div>③-1-1. 송악 건강생활지원센터 운영</div> <div>■ 기간 및 장소: 연중 / 송악읍(송악건강생활지원센터)</div> <div>■ 내용</div> <div>- 지역주민의 만성질환 예방 및 삶의 질 향상</div> <div>- 대상자 특성 맞춤형 영양신체활동 교실 운영(아동청소년, 직장인, 질환자)</div>				

	<div>- 교대근무자가 많은 송악읍 특성 고려 긴장 및 스트레스 완화 힐링 프로그램 운영</div> <div>- 주민건강조직 및 협의체 운영</div> <div>③-1-2. 신규 건강생활센터 운영</div> <div>■ 기간 및 장소: 연중 / 읍내 6통(2023.12. 완공) 예정, 신평면(2024.12. 완공) 예정</div> <div>■ 내용</div>							
	구분		다함께 어울림 센터		신평 행복 잇슈 센터			
	설치예정		2025년		2026년			
	위치		당진시 읍내동 272-16 일원		당진시 신평면 거산리 133-12 일원			
	대지면적		1,350㎡(지상 5층)		4,277㎡(지상 4층)			
	증진센터		지상 4층 / 470.85㎡(142.43평)		지상 1층 / 453㎡(137평)			
	사업내용		체력증진실, 다목적 프로그램실, 상담실, 영양교육실, 지역사회연계실, 사무실		건강증진실, 건강활동프로그램실, 사무실			
	운영인력		4명		4명			
	추정예산		313백만원 운동 및 조리실 설치, 교육 및 조리실 기자재, 냉난방기, 프로그램 운영비, 인건비 등		374백만원 건강증진실 등 설치 및 기자재, 냉난방기, 프로그램 운영비, 인건비 등			
	자원투입 계획	구분		2023	2024	2025	2026	비고
인력		5명	5명	7명	9명	정규직 4, 비정규직 5		
예산 (천원)		국 비	-	-	-	-		
		지방비	-	-	-	-		
		시 비	66,216	66,216	379,216	453,216		
		계	66,216	66,216	379,216	453,216		
추진체계	참여기관	기관별 역할			민관협력 및 주민참여 방법			
	도시재생사업과 주택과	건축물 설치			송악읍 주민건강조직 운영			
추진일정	구분				2023	2024	2025	2026
	다함께 어울림 센터 설치							
	다함께 어울림 센터 내부 인테리어 및 운영							
	신평 행복 잇슈 센터 설치							
	신평 행복 잇슈 센터 내부 인테리어 및 운영							
자체평가 방안	■ 평가시기: 반기별							
	■ 평 가 자: 사업 담당자							
	■ 자 료 원: 자체결과보고서							
	■ 환류방안: 추진 현황 점검·보완 및 차기년도 사업 반영							
	■ 평가기준: 우수 90점 이상, 보통 80~89점, 미흡 79점 이하							
	구분		평가내용		평가방법		배점 (100점 만점)	
	투입 (30)	사업계획수립	사업계획수립(연간)		계획수립 계획 미수립		10 5	
		인력확보	인력 확보 여부		7명 확보 5명 확보		10 5	
		예산확보	예산 확보 검토		90% 이상 80-89% 80% 미만		10 7 5	
		프로그램운영 참여율	프로그램 참여율		목표 대비 90% 이상 목표 대비 80-89% 목표 대비 80% 미만		10 8 6	
산출 (30)	민관협의체 운영	운영횟수		연 1회이상 연 1회미만		10 7		
	건강생활센터 설치	건강생활센터 설치 수		목표 대비 90% 이상 목표 대비 80-89% 목표 대비 80% 미만		10 7 5		

결과 (40)	프로그램 운영 만족도	건강생활센터 프로그램 운영 만족도 조사	목표대비 90% 이상 목표대비 80-89% 목표대비 80% 미만	10 7 5			
	건강생활지원센터 이용자 수	등록관리 및 프로그램 이용자 수	목표대비 90% 이상 목표대비 80-89% 목표대비 80% 미만	10 7 5			
	건강생활센터 설치	건강생활센터 설치 수	2개소 이상 -	10 5			
	예산집행률	예산 집행 정도	90% 이상 80-89% 80% 미만	10 7 5			
성과지표	(자체)대표 성과지표명		2023	2024	2025	2026	자료원
	건강생활센터 이용자 수		2,700명	2,700명	3,000명	3,500명	자체 결과보고서
	■ 목표설정 근거: 센터 설치지역 인구 수 총 67,408명으로, 센터가 설치되는 시기를 고려하여 연도별 증가율을 차등하였음 ※ 송악읍 인구 27,611명, 당진1동 인구 24,406명, 신평면 인구 15,391명 ■ 측정방법: 건강생활센터 전체 이용자 수						
담당자	담당부서 및 담당업무				담당자		전화번호
	건강증진팀 / 통합건강증진				구자옥		041-360-6051
	건강생활지원팀 / 송악건강생활지원센터				이수정		041-360-6081
세부과제	③-2. 걷기 좋은 길 선정 및 관리						
추진배경	■ 2021년 지역사회건강조사에 당진시 걷기 실천율은 34.0%로 전년 대비 1.9% 개선되었으나, 충청남도(37.5%)에 비해 낮아 지속적인 관리 필요 ■ HP2030의 성인 걷기 실천율 ‘30 목표가 50.0%로 걷기 실천율 향상을 위한 환경조성과 효과적인 사업 방향이 필요함 ■ 일상생활 속에서 주민 스스로 건강행태를 개선하고 걷기 실천 분위기를 조성할 수 있는 환경 조성 필요 ■ 걷기실천으로 걷기 실천율 향상 및 비만 유병률 감소 등 만성질환 예방 및 건강증진 기대						
과제목표	■ 걷기 환경조성 및 운영						
	과제지표명		2023	2024	2025	2026	
	걷기 좋은 길 지정 건수		17건	18건	18건	19건	
	안내판 교체 및 신규 설치 건수		1건	1건	1건	1건	
	걷기실천 홍보 횟수		11회	12회	13회	14회	
대상	세부사업명		대상		선정근거		
	걷기 좋은 길 선정		일반시민		접근성을 강화하여 걷기 좋은 환경 조성		
	걷기 실천 안내판 관리		일반시민		걷기 좋은 길 중 홍보 및 건강정보 전달		
	「걷쥬」사업 및 지역행사 연계로 걷기 실천 분위기 조성		일반시민		지역행사를 이용한 일상 속 걷기실천 유도		
주요내용	③-2-1. 걷기 좋은 길 선정						
	■ 기간 및 장소 : 연중 / 당진 관내 ■ 내용: 걷기 좋은 길 17개소 선정 및 관리 - (걷기 좋은 길) 당진천변길, 대덕산, 남산건강공원, 계림공원, 이팝나무길, 임도길, 봉화산둘레길, 삼선산수목원, 오룡산, 송암공원, 면천골정점터 둘레길, 왕매실길, 벚꽃길, 바다사랑길, 솔피성지, 연호지둘레길, 석문분수호수길 - (시민지도자)자율봉사를 통한 걷기좋은길 발굴 및 걷기방법 교육 등						
	③-2-2. 걷기 실천 안내판 관리						

	<div>■ 기간 및 장소: 연중(10월 집중점검) / 걷기 좋은 길 및 건강공원</div> <div>■ 내용: 걷기 좋은 길 안내판 관리(교체 및 신규 설치) 및 계단 걷기 홍보 안내판 설치</div> <div>③-2-3. 「걷기」 사업 및 지역행사 연계로 걷기 실천 분위기 조성</div> <div>■ 기간: 연중 / 당진 관내</div> <div>■ 내용</div> <div>- (걷기 실천 홍보) 보건소 및 시청 홈페이지, SNS, 블로그 홍보 게시 등</div> <div>- (지역 행사 연계 걷기 행사) 전반적인 걷기실천 분위기 조성 및 걷기 홍보</div>							
	일정		걷기 좋은 길		운영방법		지역	
	4월		벚꽃길		행사 연계		당진	
	5월		왕매실길		자체		순성	
	6월		연호지(합덕제)		행사 연계		합덕	
	8월		솔뫼성지		행사 연계		우강	
	9월		분수호수		자체		석문	
	10월		대국민 건강생활실천 합동 캠페인		자체		당진	
	※ 지역행사에 연계 요청하여 협의 후 진행							
	<div>- (걷기 좋은 날) 걷기 좋은 길 등에서 혼자 가능한 챌린지 진행</div> <div>- (타부서 연계 행사) 내외 부서 연계하여 행사 주제별 APP 기반 이벤트 참여</div>							
자원투입 계획	구분		2023	2024	2025	2026	비고	
	인력		1명	1명	1명	1명	정규직	
	예산 (천원)	국 비	10,000	10,000	10,000	10,000		
		지방비	3,000	3,000	3,000	3,000		
		시 비	7,000	7,000	7,000	7,000		
		계	20,000	20,000	20,000	20,000		
추진체계	참여기관	기관별 역할			민관협력 및 주민참여 방법			
	산림녹지과	공원 선정 및 관리 협의			모바일 활용 요구도 조사			
추진일정	구분				2023	2024	2025	2026
	걷기 좋은 길 지정 및 관리							
	안내판 신규 설치 및 관리							
	걷기실천 홍보							
자체평가 방안	<div>■ 평가시기: 반기별</div> <div>■ 평 가 자: 사업 담당자</div> <div>■ 자 료 원: 자체결과보고서</div> <div>■ 환류방안: 추진 현황 점검·보완 및 차기년도 사업 반영</div> <div>■ 평가기준: 우수 90점 이상, 보통 80~89점, 미흡 79점 이하</div>							
	구분		평가내용		평가방법		배점 (100점 만점)	
	투입 (20)	인력확보	인력 확보 여부		1명 확보 미 확보		10 5	
		예산확보	예산 확보 검토		90% 이상 80-89% 80% 미만		10 7 5	
	산출 (50)	걷기 좋은 길 운영	걷기 좋은 길 지정 및 관리 건수(건)		목표대비 90% 이상 목표대비 80-89% 목표대비 80% 미만		20 15 10	
		안내판 관리	안내판 신규 및 관리 건수(건)		목표대비 90% 이상 목표대비 80-89% 목표대비 80% 미만		20 15 10	
		걷기실천 홍보	걷기실천 홍보 횟수(회)		목표대비 90% 이상 목표대비 80-89% 목표대비 80% 미만		10 7 5	

결과 (30)	건기 좋은 길 운영 및 홍보	건기 실천율	목표대비 90% 이상 목표대비 80-89% 목표대비 80% 미만		20 15 10		
	예산집행률	예산 집행 정도	90% 이상 80-89% 80% 미만		10 7 5		
성과지표	대표 성과지표명		2023	2024	2025	2026	자료원
	건기실천율(%)		37.8	39.8	41.8	43.8	지역사회건강 통계
	■ 목표설정 근거: 지역사회건강통계 최근3년 평균값(35.8%) 기준으로 주체적 인 건강증진향상을 위해 매년 2.0%상향설정 ■ 측정방법: (최근 1주일 동안 1일 30분이상 건기를 주 5일이상 실천한 사람 의 수 /조사대상 응답자 수) × 100						
담당자	담당부서 및 담당업무			담당자		전화번호	
	건강증진팀 / 건강생활실천사업			김세원		041-360-6054	
추진전략	Ⅱ. 시민안심 감염병관리 강화						
추진과제	① 감염병대응 인프라 확립						
세부과제	① -1. 지역사회중심 감염병 인프라 조성						
추진배경	■ 메르스, 코로나19, 원숭이 두창 등 다양한 종류의 신종감염병이 발생함에 따라 방역 대 응역량 선제 준비 및 보완 대비가 중요 ■ 최근 코로나 재유행에 따라 위중증 위험도가 높은 고령층에 대한 지역사회 돌봄을 통 한 사전건강관리의 강화 필요성 증가 ■ 코로나19 위중증 고위험 집단감염사례 증가에 따라 가을철 재유행을 대비하고 사망 감 소 등 감염취약시설의 피해를 최소화하기 위해 감염취약시설 역학조사 및 관리 필요 ■ 지구 온난화에 따른 기후변화로 감염병 발생이 세계적으로 증가하고 있으며, 당진시 청년층 인구 증가로 감염병 해외유입 및 확산 위험 상존, 감염병 상시위기대응체계 구 축과 방역체계 장비로 시민의 안전하고 편안한 삶 보장 ■ 해외방문 교류로 신종 또는 해외유입 감염병 증가 위험						
과제목표	과제지표명		2023		2024	2025	2026
	감염병 전담공무원(역학조사관) 수		2명		2명 유지	3명	3명 유지
	감염병 민·관협력체 운영 횟수		1회		1회	1회	1회
	신종감염병대비 상시 역학조사반 운영		상시(1개반)비상(3개반)유지		유지	유지	유지
	공공의료기관 감염병환자 관리 인프라 유지		33개병원유지		유지	유지	유지
대상	세부사업명		대상		선정근거		
	신종감염병관리 인적 인프라 조성		일반시민		감염병 발병 원인조사 및 신속대응		
	감염병관리 민관협력체계 구축		관내 병원, 약국		감염병 검체 채취·진료·처방 등 관리		
	감염병 전담공무원(역학조사관) 양성		감염병관리과 공무원 및 의료진		신종변이 등 예측할 수 없는 감염병의 시대에 감염병 확산의 예측, 분석, 예방치료 등을 지휘할 수 있는 역학조사관 배출이 절실히 요구됨		
	신종감염병관리 공공의료기관 협력유지		관내 병원		호흡기·발열 감염병환자 진료제공으로 감염병 확산 예방 및 관리		
	①-1-1. 신종감염병관리 인적 인프라 조성						
주요내용	■ 기간 및 장소: 연중 / 보건소						
	■ 내용 - 감염병이 발생하여 유행할 우려가 있거나, 감염병 발병 원인을 조사할 필요가 있을 경우 대비						

- 감염병 대비 상시 역학조사반 구성 및 운영
- 감염병관리과 주관으로 3개반 편성 운영(당번제 출동) / 총 30명
- (구성인력) 1개반 10명 구성(반장 1명 + 반원 9명)
 - 반장(공중보건조사+공무원 역학조사관): 신종감염병 증후군과 관련된 역학조사 수행 지휘
 - 반원(공무원): 확진자 기초조사, 이동동선파악, 접촉자 조사 등 반장 지시사항 수행
- 즉각적인 역학조사를 위한 신속대응반 구성
 - 초기대응을 위한 신속대응반: 총 7명(부서장1, 역학조사2, 행정관리1, 접촉자관리1, 소독관리1, 현장통제1)

Ⅰ-1-2. 감염병관리 민관협력체계 구축

- 기간 및 장소: 연중 / 보건소
- 내용
 - 감염병 확산 예방 등 의료기관과 유관기관의 자문 및 협력지원
 - 주·야간 소아 전문진료 가능 의료기관 지정 및 운영
 - (구성위원) 당진 의사협회장, 약사회장, 병·의원 원장, 대학교수, 요양기관 대표회장 등 감염병과 관련된 전문가 및 기관
 - (협의체 기능) 감염병 관련 의료제공, 의견제시 및 자문
 - (운영횟수) 연1회 이상 / 필요시 운영가능

Ⅰ-1-3. 감염병 전담공무원(역학조사관) 양성

- 기간 및 장소: 연중 / 인력개발원
- 내용
 - 역학조사관 임명을 통해 신속·체계적 감염병예방 및 운영
 - (교육과정) 기본교육: 사이버교육 16시간, 집합교육 3주 이수 ▶ 지속교육: 1박2일 과정 총 2회 ▶ 사례보고서 2건 제출 ▶ 임명
 - (교육대상) 현재 감염병관리과 업무를 수행하는 자, 타 부서 업무 담당자인 경우는 의료인에 한함

Ⅰ-1-4. 신종감염병관리 공공의료기관 협력유지

- 기간 및 장소: 연중 / 33개 위탁의료기관
- 내용
 - 가. 상시 호흡기전담클리닉 운영
 - (진료대상) 코로나19 증상, 상기도 감염증상, 인플루엔자 유사 증상 등 호흡기 및 발열 대상자
 - (인력구성) 지역 의사 참여 전까지 보건소 공중보건(일반의 11명)당번제 근무
 - (주요기능) 호흡기 발열 환자 일차의료 수행, 호흡기 환자 검체채취, 결핵환자 관리
 - 나. 호흡기 감염병 치료 의료기관 확보 운영
 - 호흡기환자 진료센터(13개소 확보): 감염병환자 검체채취 및 진료·처방
 - 원스톱진료 기관 확보(21개소 확보): 호흡기환자 진료센터 기능 + 먹는치료제 처방
 - 코로나 먹는치료제 지정약국(11개소 확보)
 - 다. 24시간 코로나19 재택환자 치료 병원 운영
 - (운영기관) 당진종합병원 / 음압병실 및 응급실 가동
 - (일반관리) 감염병환자 재택 격리 중 증상이 있는 경우 신속히 진료 받은 후 필요시 약 처방가능
 - (응급관리) 호흡곤란, 의식저하 등 증상악화 환자 119 구급대로 당진종합병원 입원 가능
 - 라. 재택치료 외래진료센터 상시 운영
 - (장소) 수청요양병원 1층 외래진료센터
 - (기능) 호흡기 감염병을 예방할 수 있는 환경(음압기, 차압기 설치)에서 검사, 처치, 단기입원 등 진료기능

	<div>- 외래진료 존속 시까지 운영 지속 관리 점검</div> <div>마. 위중증 신종감염병 환자 신속한 이송·체계 운영</div> <div>- 감염병 중증응급질환 환자인 경우 이송병원 선정 후 구급차 지원으로 즉시 이송</div> <div>- (운영내용) 응급상황 대비하여 24시간 비상연락망 구축, 주말·공휴일 비상대기</div> <div>- (환자이송체계) 재택 이송 전담공무원 배치, 환자 이송수요 발생시 충청남도 병상배정 의뢰, 119 구급대 및 협약 민간 구급차를 활용하여 신속이송·입원 연계</div> <div>- 위중증 증상 예방을 위해 병의원 대면진료·처방 홍보 안내</div>							
자원투입 계획	구분		2023	2024	2025	2026	비고	
	감염병관리팀		4명	4명	4명	4명	정규직	
	감염병대응팀		10명	10명	10명	10명	정규직	
	의약팀		4명	4명	4명	4명	정규직	
	협의체 위원		12명	12명	12명	12명	감염병관련 전문가 등	
	예산 (천원)	국비	3,000	3,000	3,000	3,000		
		도비	900	900	900	900		
		전체	3,900	3,900	3,900	3,900		
추진체계	참여기관		기관별 역할				민관협력 및 주민참여 방법	
	보건소 4개 부서		공무원 역학조사관 지원				민관협의체 운영	
	의약팀		병의원 협력 업무지원					
	충남도 감염병관리지원단		감염병관리 자문, 업무지원					
	민간 공공협력 의료기관		감염병 예방 홍보 활동 및 검진, 치료 연계 협력, 예방접종 및 홍보					
	당진소방서 재난대응과		감염병 응급환자 이송					
	당진교육지원청		집단감염병 예방관리					
	신성대학교, 세한대학교		예방홍보활동 연계 협력					
관내 요양기관 및 재가센터		감염병 방역수칙 공유						
추진일정	구분				2023	2024	2025	2026
	신종감염병관리 인적 인프라 조성							
	감염병관리 민관협력체계 구축							
	신종감염병 재택치료 취약계층 보호체계 구축							
	감염취약시설 역학조사 및 격리조치							
	감염병 전담 공무원(역학조사관) 확보							
자체평가 방안	<div>■ 평가시기: 당해연도 12월</div> <div>■ 평 가 자: 사업 담당자</div> <div>■ 자 료 원: 질병보건통합관리시스템, 자체결과보고서</div> <div>■ 환류방안: 추진 현황 점검·보완 및 차기년도 사업 반영</div> <div>■ 평가기준: 우수 90점 이상, 보통 80~89점, 미흡 79점 이하</div>							
	구분		평가내용		평가방법		배점 (100점 만점)	
	투입 (20)	인력	전담인력 확보		2명 이상 2명 미만		10 7	
		예산집행	예산집행결과		90% 이상 90%미만		10 7	
	산출 (50)	감염병관리계획수립	계획수립(연내)		연 1회 이상 연 1회 미만		10 7	
		민관협의체 운영	운영횟수		연 1회이상 연 1회미만		10 7	
		호흡기전담 클리닉 운영	호흡기전담클리닉 운영		운영 미운영		10 7	

		호흡기 감염병 치료 의료기관 확보	호흡기 감염병 치료 의료기관 확보	10개소 이상 10개소 미만	10 7		
		감염취약시설 역학 조사 운영	집단발생 전담대응팀 구성	전담대응팀 구성 전담대응팀 미구성	10 7		
	결과 (30)	감염병발생률	감염병 발생률(충남대비)	79% 이하 79% 미만	10 7		
성과지표	대표 성과지표명		2023	2024	2025	2026	자료원
	감염병 발생률(%)		79.0	78.5	78.0	77.5	질병보건 통합관리시 스템
	■ 목표설정 근거: 감염병 상시 위기대응체계 구축과 방역체계 정비로 시민의 안전하고 편안한 삶을 보장하기 위해 최근 3년간 발생률 추이 기준 매년 0.5%p 하향 설정 ■ 측정산식: { (당진시 감염병 발생 건수/충남 감염병 발생 건수) / (당진시 인구수/충남 인구수) } × 100						
담당자	담당부서 및 담당업무		담당자		전화번호		
	감염병관리팀 / 감염병 민관협의체 운영		박은복		041-360-6102		
	감염병대응팀 / 감염취약시설 역학조사 담당		장명원		041-360-6103		
	감염병대응팀 / 감염병 치료 의료기관 운영		허통일		041-360-6811		
	감염병대응팀 / 재택치료 고위험군 관리		이은주		041-360-6113		
추진과제	② 감염병감시 체계고도화 및 전파방지						
세부과제	② -1. 감염병감시 및 전파방지						
추진배경	■ 식사 전 손씻기 실천율, 화장실 다녀온 후 손씻기 실천율, 외출 후 손씻기 실천율은 2021년 대비 충청남도보다 모두 낮게 나옴. 손씻기 습관 유도로 올바른 감염병예방 학습이 필요함 ■ 감염에 취약한 어르신의 폐렴구균으로 인한 침습성 폐렴구균 감염증(균혈증을 동반한 폐렴, 뇌수막염, 심내막염 등) 예방 필요 ■ 예방접종은 감염병을 예방하기 위한 효과적인 방법으로 예방접종 비용으로 인한 가계부담을 경감하고, 감염병으로부터 국민을 보호하는 등 건강한 생활을 영위할 수 있도록 함 ■ 지구온난화에 의해 모기발생과 흡혈활동이 증가하여 체계적인 방역 소독 요구도 증가 ■ 성매개감염병의 법정 의무 검사자(유흥종사자 등)의 자유종사자 증가로 인한 검사 사각지대 발생						
과제목표	과제지표명		2023	2024	2025	2026	
	감염병 재난 등 각종 정보 전달		챗봇 구축	5,000건	10,000건	15,000건	
	계절 방역소독(연무, 분무, 연막, 유충구제) 횟수		주4회 (위탁)	주4회 (위탁)	주4회 (위탁)	주4회 (위탁)	
	만65세 어르신 폐렴구균 예방접종률		75%	75%	75%	75%	
	에이즈 및 성매개질환 검사		2,100건	2,200건	2,300건	2,400건	
	손씻기 교육 참여자 수		3,000명	3,100명	3,200명	3,300명	
	가을철 발열성질환 예방관리 홍보·교육(쯔쯔가무시, SFTS등)		100건	105건	110건	115건	
대상	세부사업명		대상		선정근거		
	인공지능 챗봇을 이용한 스마트 감염병 관리		일반시민		감염병 재난에 대한 각종 정보 제공		
	방역사업		일반시민		효율적 방역소독으로 감염병 예방		
	가을철 발열성질환 예방관리 홍보·교육 (쯔쯔가무시, SFTS등)		일반시민		가을철 발열성질환 예방관리		
	에이즈 및 성매개 질환 검사		일반시민		법정검사 대상자 및 검사희망자에 대한 검사로 성매개 질환 예방		
	국가예방접종		만 12세이하 어린이 및 만 65세 이상 어르신		필수 예방접종 대상자 및 고위험군 대상으로 예방접종을 실시하여 감염병을 예방		

	비브리오 모니터링 사업	일반시민	병원성 비브리오균 모니터링으로 환자발생 선제적 예방
	손씻기 교육 및 감염병 홍보사업	학교 등 집단시설	올바른 손씻기 방법 및 습관 유도로 감염병 예방관리
	만 65세 어르신 폐렴구균 예방접종	만 65세 이상 어르신	고위험군을 대상으로 접종을 시행하여 건강수명 연장
주요내용	②-1-1. 인공지능 챗봇을 이용한 스마트 감염병 관리 <ul style="list-style-type: none"> ■ 기간 및 제공: 연중 / 문자수신동의자 제공 ■ 내용 <ul style="list-style-type: none"> - 감염재난 시 사용자가 휴대폰(카카오톡)으로 재난에 대한 각종 정보를 문자나 음성으로 질문을 하면 그에 대한 해답을 찾아주는 시스템 구축 - 알림문자(카카오톡 알림톡) 전송 프로세스: 1차적으로 카카오 플러스 친구 등록으로 알림톡을 통해 전송, 2차적으로 카카오톡을 설치하지 않은 수신자나 알림톡 전송이 실패된 수신자에게는 문자 메시지로 자동 정보전송 		
	②-1-2. 방역사업 <ul style="list-style-type: none"> ■ 사업별시기 및 장소: 연중 / 당진 관내 - 유충구제살포: 2~4월 권역 내 하수구 및 물웅덩이 등(동절기) - 하절기 소독: 5~11월 권역 내 해충 발생 취약지(하절기) ■ 내용 <ul style="list-style-type: none"> - 유충구제 사업: 노인정 정화조 집수정, 공중화장실, 대형건물 지하실 등 100개소 (1~4월) - 취약지 방역소독: 방역소독반 편성(5권역), 연무·분무·연막 방역, 각 권역별 120회 이상(4~10월) - 방역 홍보사업: 보도자료, 마을방송, 전단지, 현수막 등 활용(연무·연막 차이점, 유충구제 등) 		
	②-1-3. 가을철 발열성질환 예방관리 홍보·교육(쯔쯔가무시, SFTS등) <ul style="list-style-type: none"> ■ 기간 및 장소: 3월~11월 / 등산로 등 자동분사기 설치 ■ 내용 <ul style="list-style-type: none"> - 가을철 야외활동 및 수확철이 많아지는 시기 진드기 매개 감염병 예방수칙 교육 및 홍보 실시 - 해충기피제 지원 및 사용법 교육, 해충기피제 자동분사기 구입 설치 및 관리 - 진드기 매개 감염병 예방교육 및 홍보, 읍면동, 보건기관 활용으로 맞춤형 교육제공 		
	②-1-4. 에이즈 및 성매개 질환 검사 <ul style="list-style-type: none"> ■ 기간 및 장소: 연중 / 보건소 ■ 내용 <ul style="list-style-type: none"> - 유흥, 다방종업원 등 취약계층 및 희망자 에이즈·성매개 질환 검사 및 홍보캠페인 		
	②-1-5. 국가예방접종 <ul style="list-style-type: none"> ■ 기간 및 장소: 연중 / 관내 위탁 의료기관 및 보건소 ■ 내용 <ul style="list-style-type: none"> - 어린이 국가필수 예방접종(16종), 계절독감 인플루엔자 접종, 만12세 여아 사람유두종 바이러스 감염증 예방접종 및 위탁의료기관 점검 		
	②-1-6. 비브리오 패혈증 모니터링 사업 <ul style="list-style-type: none"> ■ 기간 및 장소: 2월~11월 / 송악읍(한진포구), 신평(삼교천), 석문면(왜목마을, 장고항, 마섬포구) ■ 내용 <ul style="list-style-type: none"> - 비브리오패혈증 유행예측조사(해수, 갯벌, 조개류 등 검사), 		
	②-1-7. 손씻기 교육 및 감염병 홍보사업 <ul style="list-style-type: none"> ■ 기간 및 장소: 연중 / 희망기관 및 다중이용장소 ■ 내용 <ul style="list-style-type: none"> - 올바른 감염병 예방관리를 위해 집단시설 대상으로 손씻기 체험도구를 활용하여 올바른 		

	<div>큰 손씻기 방법과 습관을 유도하여 감염병을 예방토록 하고자 함</div> <div><div>- 관내 초·중·고, 어린이집, 의료기관, 집단시설 등 다중이용시설</div><div>- 장비대여 및 교육자료 제공, 희망기관에 한하여 찾아가는 방문교육 실시</div></div> <div>2-1-8. 만 65세 어르신 폐렴구균 예방접종</div> <div><div>■ 기간 및 장소 연중 / 관내 위탁 의료기관 및 보건소</div><div>■ 내용</div><div><div>- 예방접종 계획수립을 통한 체계적 사업추진, 위탁의료기관 업무 체결 등 관리 및 사업 홍보</div><div>- 대상자 접종 및 위탁의료기관 접종비용 상환 처리</div><div>- 미 접종자 대상 안내문자 정기 발송으로 대상자 지속관리(미접종자 개별 유선상담)</div></div></div>							
자원투입 계획	구분		2023	2024	2025	2026	비고	
	인력	감염병 관리팀	4명	4명	4명	4명	정규직	
		감염병 대응팀	10명	10명	10명	10명	정규직	
		방역팀	10명	10명	10명	10명	정규직 7, 비정규직 2, 공익요원 1	
		의약팀	4명	4명	4명	4명	정규직	
		에이즈 담당	1명	1명	1명	1명	정규직	
	예산 (천원)	국비	3,698,002	3,698,002	3,698,002	3,698,002		
		도비	947,261	947,261	947,261	947,261		
		전체	8,435,915	8,435,915	8,435,915	8,435,915		
추진체계	참여기관		기관별 역할				민관협력 및 주민참여 방법	
	안전총괄과		감염병 확산 방지 협력				<div>-예방접종 위탁의료기관 접종실시 협력</div> <div>-관내어린이집·유치원, 초·중·고등 집단시설 손씻기 체험장비 이용 홍보</div> <div>-스마트폰 챗봇앱을 통한 24시간 감염병 정보습득 홍보</div>	
	홍보소통담당관		감염병 예방 홍보·협조지원					
	보건지소, 보건진료소		예방접종 및 홍보					
	방역 민간위탁사업		당진 14개소 읍·면·동 방역소독					
	14개 읍면동 행정복지센터		친환경 연무소독 홍보					
	민간 공공협력 의료기관		감염병 예방 홍보 활동 및 검진, 치료 연계					
	관내 초, 중, 고등학교		감염병 예방 홍보 활동 및 검진 연계 협력					
	어린이집 및 복지시설		감염병 예방 홍보 활동 및 검진 연계 협력					
	당진종합병원, 우리안과		감염병 표본감시 신고					
	충남보건환경연구원		검사업무 수행 등					
신성대학교, 세한대학교		예방홍보활동 연계 협력						
추진일정	구분				2023	2024	2025	2026
	인공지능 챗봇을 이용한 스마트 감염병 관리							
	하절기 친환경 방역사업							
	해충구제 및 하절기 방역전문 위탁운영							
	에이즈 및 성매개 질환검사							
	국가예방접종							
	만 65세 어르신 폐렴구균 예방접종							
	비브리오 모니터링 사업							
	손씻기 교육 및 감염병 홍보사업							
	가을철 발열성질환 예방관리 홍보 교육							

자체평가 방안	■ 평가시기: 당해연도 12월 ■ 평 가 자: 사업 담당자 ■ 자 료 원: 질병보건통합관리시스템, 자체결과보고서 ■ 환류방안: 추진 현황 점검·보완 및 차기년도 사업 반영 ■ 평가기준: 우수 90점 이상, 보통 80~89점, 미흡 79점 이하						
	구분		평가내용		평가방법		배점 (100점 만점)
	투입 (20)	사업계획수립	사업계획수립(연간)		계획 수립 계획 미수립	10 8	
		예산집행	예산집행결과		90% 이상 90%미만	10 8	
	산출 (60)	감염병 재난등 정보제공	인공지능 챗봇 구축		시스템 구축 시스템 미구축	10 7	
		계절 방역소독(연무, 분무, 연막, 유충구제)횟수	방역소독 횟수		주4회 이상 주4회 미만	10 7	
		만65세 어르신 폐렴구균 예방접종률	폐렴구균 예방접종률		75% 이상 75% 미만	10 7	
		에이즈 성병 질환검사	에이즈 성병 검사횟수		2,100건 이상 2,100건 미만	10 7	
		손씻기 교육 참여자 수	교육 참여자 수		3,000명 이상 3,000명 미만	10 7	
가을철 발열성질환 예방관리 홍보 교육		홍보·교육		100건 이상 100건 미만	10 7		
결과 (20)	감염병발생률	감염병 발생률(충남대비)		79% 이하 79% 미만	20 17		
성과지표	대표 성과지표명		2023	2024	2025	2026	자료원
	감염병 발생률(%)		79.0	78.5	78.0	77.5	질병보건 통합관리시스템
	■ 목표설정 근거: 감염병 상시 위기대응체계 구축과 방역체계 정비로 시민의 안전하고 편안한 삶을 보장하기 위해 최근 3년간 발생률 추이 기준 매년 0.5%p 하향 설정 ■ 측정산식: { (당진시 감염병 발생 건수/충남 감염병 발생 건수) / (당진시 인구수/충 남 인구수) } × 100						
담당자	담당부서 및 담당업무				담당자		전화번호
	감염병관리팀 / 감염병 챗봇 시스템구축				박은복		041-360-6102
	방역팀 / 방역소독				공다정		041-360-6123
	방역팀 / 국가예방접종 지원사업				송혜미		041-360-6128
	방역팀 / 가을철 발열성질환관리				허통일		041-360-6811
	의료지원팀 / 성매개 감염병 관리				박영애		041-360-6040
감염병관리팀 / 손씻기 교육 홍보				나수빈		041-360-6105	
추진과제	③ 감염병확산 조기·예방관리						
세부과제	③-1. 감염병확산 조기에방						
추진배경	■ 해외방문(사업상)교류로 신종 또는 해외유입 감염병 증가 위험 ■ OECD 가입이후 우리나라는 20년 넘게 결핵발생률 1위. 결핵 발생률을 선진국 수준으로 낮추기 위한 종합적이고 다각적인 결핵관리사업 추진이 요구됨 ■ 감염병의 예방 및 관리에 관한 법률에 의하여 표본감시 감염병으로 지정된 감 염병에 대해 관내 표본기관을 지정하여 자료를 지속적으로 수집·분석하여 감 염병을 감시하고자 함 ■ 사업장, 학교, 병의원 등 감염병 발생양상을 신속·정확하게 파악하여 즉시 대						

	<p>을 할 수 있도록 질병정보모니터 요원의 감염병 관리능력 향상을 통해 감염병 발생감시 및 사전차단 필요</p> <ul style="list-style-type: none">■ 법정 감염병 급별 발생 건수를 살펴보면 2021년은 2020년보다 총 48건의 감염병 발생 건수가 증가하였고 2021년 상세내용으로는 2급 감염병 중 A형간염, 유행성이하선염은 다빈도 감염병으로 각 47건, 29건으로 나타남. 3급 감염병 중 C형간염, 쯤쯤가무시증은 다빈도 감염병으로 각 32건, 43건으로 높게 나타남■ 감염취약시설에 감염병환자 발생시 현장에 역학조사 신속대응팀을 파견하여 확진자 발생 인지 경위, 발생현황 및 노출위험도 등을 파악하여 집단감염발생을 예방하고자 함																														
과제목표	<table><tr><th>과제지표명</th><th>2023</th><th>2024</th><th>2025</th><th>2026</th></tr><tr><td>결핵환자 접촉자 잠복결핵감염 검진율</td><td>92%</td><td>93%</td><td>94%</td><td>95%</td></tr><tr><td>감염병 표본감시체계 관련 예산집행</td><td>100%</td><td>100%</td><td>100%</td><td>100%</td></tr><tr><td>법정감염병 신고·보고(1급~4급)</td><td>연중</td><td>연중</td><td>연중</td><td>연중</td></tr><tr><td>질병정보모니터요원 역량강화 교육</td><td>1회</td><td>1회</td><td>1회</td><td>1회</td></tr><tr><td>감염취약시설 감염병발생 역학조사</td><td>100%</td><td>100%</td><td>100%</td><td>100%</td></tr></table>	과제지표명	2023	2024	2025	2026	결핵환자 접촉자 잠복결핵감염 검진율	92%	93%	94%	95%	감염병 표본감시체계 관련 예산집행	100%	100%	100%	100%	법정감염병 신고·보고(1급~4급)	연중	연중	연중	연중	질병정보모니터요원 역량강화 교육	1회	1회	1회	1회	감염취약시설 감염병발생 역학조사	100%	100%	100%	100%
과제지표명	2023	2024	2025	2026																											
결핵환자 접촉자 잠복결핵감염 검진율	92%	93%	94%	95%																											
감염병 표본감시체계 관련 예산집행	100%	100%	100%	100%																											
법정감염병 신고·보고(1급~4급)	연중	연중	연중	연중																											
질병정보모니터요원 역량강화 교육	1회	1회	1회	1회																											
감염취약시설 감염병발생 역학조사	100%	100%	100%	100%																											
대상	<table><tr><th>세부사업명</th><th>대상</th><th>선정근거</th></tr><tr><td>결핵실 운영</td><td>결핵환자 및 접촉자</td><td>결핵유소견자 및 등록환자 관리</td></tr><tr><td>집단시설 결핵발생 예방 및 관리</td><td>학교 등 집단시설</td><td>집단시설 잠복결핵감염 관리</td></tr><tr><td>감염병 의료기관 표본감시</td><td>일반시민</td><td>법정감염병(1급~4급) 환자발생 감시</td></tr><tr><td>질병보건통합관리시스템 관리</td><td>감염병확진자</td><td>병·의원 네트워크를 통한 환자 감시체계 확립</td></tr><tr><td>질병정보모니터 교육</td><td>요원 115명</td><td>감염병(의사)환자 발견 및 전염성질환의 유행상태 파악, 통보</td></tr><tr><td>감염취약시설 감염병발생 역학조사</td><td>요양병원·장기요양기관, 정신건강증진시설, 장애인복지시설</td><td>취약시설 입소자, 종사자 확진시 심층역학조사 후 고위험군 밀접접촉자 분류, 격리 등 감염확산 예방</td></tr></table>	세부사업명	대상	선정근거	결핵실 운영	결핵환자 및 접촉자	결핵유소견자 및 등록환자 관리	집단시설 결핵발생 예방 및 관리	학교 등 집단시설	집단시설 잠복결핵감염 관리	감염병 의료기관 표본감시	일반시민	법정감염병(1급~4급) 환자발생 감시	질병보건통합관리시스템 관리	감염병확진자	병·의원 네트워크를 통한 환자 감시체계 확립	질병정보모니터 교육	요원 115명	감염병(의사)환자 발견 및 전염성질환의 유행상태 파악, 통보	감염취약시설 감염병발생 역학조사	요양병원·장기요양기관, 정신건강증진시설, 장애인복지시설	취약시설 입소자, 종사자 확진시 심층역학조사 후 고위험군 밀접접촉자 분류, 격리 등 감염확산 예방									
세부사업명	대상	선정근거																													
결핵실 운영	결핵환자 및 접촉자	결핵유소견자 및 등록환자 관리																													
집단시설 결핵발생 예방 및 관리	학교 등 집단시설	집단시설 잠복결핵감염 관리																													
감염병 의료기관 표본감시	일반시민	법정감염병(1급~4급) 환자발생 감시																													
질병보건통합관리시스템 관리	감염병확진자	병·의원 네트워크를 통한 환자 감시체계 확립																													
질병정보모니터 교육	요원 115명	감염병(의사)환자 발견 및 전염성질환의 유행상태 파악, 통보																													
감염취약시설 감염병발생 역학조사	요양병원·장기요양기관, 정신건강증진시설, 장애인복지시설	취약시설 입소자, 종사자 확진시 심층역학조사 후 고위험군 밀접접촉자 분류, 격리 등 감염확산 예방																													
주요내용	<p>③-1-1. 결핵실 운영</p> <ul style="list-style-type: none">■ 기간 및 장소: 연중 / 보건소 선별진료소 1층(결핵실)■ 내용<ul style="list-style-type: none">- 결핵환자 등록: 환자신고·보고관리, 사례조사, 복약(부작용)관리 및 교육실시- 결핵 접촉자 관리: 가족접촉자 검진(흉부엑스선, 잠복결핵감염검사 IGRA, 객담검사), 잠복결핵감염 양성자 관리- 결핵예방 교육 및 홍보: 중·고등학교학생, 노인 및 일반주민 대상 <p>③-1-2. 집단시설 결핵발생 예방 및 관리</p> <ul style="list-style-type: none">■ 기간 및 장소: 연중 / 관내 중고등학교, 노인재가요양시설 및 결핵환자 발생 집단 시설■ 내용<ul style="list-style-type: none">- 중고등학교 2,3 학년생, 노인재가요양시설 방문 흉부방사선 검사 시행, 유증상자 및 흉부방사선 이상소견자 객담검사 시행 및 추구검진 실시(대한결핵협회 위탁)- 결핵환자 발생 집단시설 역학조사 실시 및 접촉자 분류 <p>③-1-3. 감염병 의료기관 표본감시</p> <ul style="list-style-type: none">■ 기간 및 장소: 연중 / 보건소■ 내용<ul style="list-style-type: none">- (대상질환) 의료, 안과 관련 감염병- 연 1회이상 감염병 발생 신고 독려 및 감염병예방 수칙안내- (감시기관) 2개소 <table><tr><th>구분</th><th>의료관련감염병</th><th>안과 감염병</th></tr><tr><td>의료기관</td><td>당진종합병원</td><td>우리안과의원</td></tr><tr><td>감시</td><td>· 반코마이신내성황색포도알균(VRSA)</td><td>· 유행성 각결막염</td></tr></table>	구분	의료관련감염병	안과 감염병	의료기관	당진종합병원	우리안과의원	감시	· 반코마이신내성황색포도알균(VRSA)	· 유행성 각결막염																					
구분	의료관련감염병	안과 감염병																													
의료기관	당진종합병원	우리안과의원																													
감시	· 반코마이신내성황색포도알균(VRSA)	· 유행성 각결막염																													

	감염병 종류	· 카바페넴내성장내세균속군종(CRE) · 반코마이신내성장알균(VRE) · 메티실린내성황색포도알균(MRSA) · 다제내성녹농균(MRPA) · 다제내성아시네토박터바우마니균(MRAB)				· 급성 출혈성 결막염	
	③-1-4. 질병보건통합관리시스템 관리(환자웹보고)						
	■ 기간 및 장소: 연중 / 보건소 ■ 내용 - 병·의원 표본감시 기관 등 네트워크를 통한 환자조기 감시체계 - 보고: 민간의료기관 → 보건소 → 충청남도 → 질병관리청						
	민간의료기관, 질병모니터기관 · 법정감염병 환자신고 · 지역사회유행 감염병 감시		보건소 · 웹보고 · 역학조사 · 전파방지		충청남도 · 웹보고 · 역학조사 · 자치단체 지원		질병관리청 · 총괄지휘 · 감염병 유행판단
	③-1-5. 질병정보모니터 교육						
	■ 기간 및 장소: 연중 / 보건소 ■ 내용 - (일시) 연 1회(상반기) - (요원역할) 감염병 예방관리요령 홍보, 감염병(의사)환자 발견·진단 시 인적사항 및 발생현황 통보, 검체채취(병·의원), 보건소 즉시 통보 - (교육내용) 감염병 신고방법 및 예방관리 홍보 등						
	③-1-6. 감염취약시설 감염병발생 역학조사						
	■ 기간 및 장소: 연중 / 관내 발생현장 ■ 내용 - 집단발생 전담대응팀 구성(역학조사관, 시설 담당자 등) - 관할 지역 내 감염취약시설 현황 파악 - 표준화된 현장 대응 매뉴얼 제공하여 체계적이고 신속한 조치 지원 - 요양병원, 요양시설 등 감염관리 모의훈련 시나리오 제공 및 실시하여 자체 관리 강화 - (감시) 선제검사 현황, 집단발생 상황 모니터링 - (집단발생 대응) · 확진자/접촉자 관리(분리 및 추적검사) 기준 마련 · 검사·방역물자·치료제·후송 지원 체계 마련 · 초기 현장조사, 위험평가 및 코호트 격리 지정 등 후속조치						
자원투입 계획	구분	2023	2024	2025	2026	비고	
	인력	감염병관리팀	4명	4명	4명	4명	정규직
		감염병대응팀	10명	10명	10명	10명	정규직
	예산 (천원)	국비	10,000	10,000	10,000	10,000	
		도비	7,000	7,000	7,000	7,000	
전체		20,000	20,000	20,000	20,000		
추진체계	참여기관		기관별 역할			민관협력 및 주민참여 방법	
	보건지소, 진료소		감염병예방 연계 협력			-학교산업체병원등 법정감염병발생시 신속발생보고 -감염병의료기관 표 본감시결과신고 -감염병역학조사시 확산예방을 위해	
	충남 도 감염병관리지원단		감염병관리 자문, 업무지원				
	민간 공공협력 의료기관		감염병 예방연계 협력				
	당진종합병원, 우리안과		표본감시 의료기관				
	보건교사, 산업간호사,어린이집교사 등		감염병감시모니터링				

	요양병원·장기요양기관, 정신건강증진시설, 장애인복지시설 총64개소		감염병환자 발생시 역학조사 협조		적극적 정보제공 -잠복결핵검진자 결핵예방을 위한 수시방문		
	대한결핵협회		학교 및 집단시설 이동검진 지원				
추진일정	구분		2023	2024	2025	2026	
	결핵실운영						
	집단시설 결핵발생 예방 및 관리						
	감염병 의료기관 표본감시						
	질병보건통합관리시스템 관리						
	질병정보모니터 교육						
	감염취약시설 역학조사 및 격리조치						
자체평가 방안	■ 평가시기: 당해연도 12월 ■ 평가자: 사업 담당자 ■ 자료원: 질병보건통합관리시스템, 자체결과보고서 ■ 환류방안: 추진 현황 점검·보완 및 차기년도 사업 반영 ■ 평가기준: 우수 90점 이상, 보통 80~89점, 미흡 79점 이하						
	구분		평가내용		평가방법	배점 (100점 만점)	
	투입 (20)	사업계획수립	사업계획수립(연간)		계획 수립 계획 미수립	10 7	
		예산집행	예산집행결과		90% 이상 90%미만	10 7	
	산출 (50)	결핵환자 접촉자 잠복 결핵감염 검진율	잠복결핵 검진율		87% 이상 87% 미만	20 15	
		감염병 의료기관 표본감시	예산집행율		100% 이상 90% 미만	10 7	
		질병정보모니터 교육	모니터요원 역량강화 교육		1회 이상 1회 미만	10 7	
		감염취약시설 역학조사	감염취약시설 환자발생 역학조사 실시		90% 이상 90% 미만	10 7	
	결과 (30)	감염병발생률	감염병 발생률(충남대비)		79% 이하 79% 미만	30 20	
	성과지표	대표 성과지표명		2023	2024	2025	2026
감염병 발생률(%)		79.0	78.5	78.0	77.5	질병보건 통합관리 시스템	
■ 목표설정 근거: 감염병 상시 위기대응체계 구축과 방역체계 정비로 시민의 안전하고 편안한 삶을 보장하기 위해 최근 3년간 발생률 추이 기준 매년 0.5%p 하향 설정 ■ 측정산식: { (당진시 감염병 발생 건수/충남 감염병 발생 건수) / (당진시 인구수/충남 인구수) } × 100							
담당자	담당부서 및 담당업무			담당자	전화번호		
	감염병관리팀 / 감염병감시보고			나수빈	041-360-6104		
	감염병대응팀 / 감염취약시설 역학조사, 시스템관리			장명원	041-360-6103		
	감염병대응팀 / 결핵관리			이유나	041-360-6735		
추진전략	Ⅲ. 시민보호 안전과 돌봄체계 강화						
추진과제	① 정신건강증진 및 자살예방						
세부과제	①-1. 자살 고위험군 발굴 및 체계적인 정신건강복지서비스 지원						
추진배경	■ 당진시 자살률은 4년 연속(2018~2021) 전국 자살률보다 높은 수준으로 자살 고위험군 적극 발굴 및 자살률을 낮추기 위한 교육상담 및 서비스 제공 등 자살예방 관						

	런 사업 강화 필요 ■ 책임성 있는 정신질환자 관리의 내실화 및 정신건강 인프라 확충 유도																																																																																					
과제목표	<table><tr><th>과제지표명</th><th>2023</th><th>2024</th><th>2025</th><th>2026</th></tr><tr><td>중증정신질환자 등록 및 사례관리(대면)</td><td>380명 / 1,400건</td><td>380명 / 1,400건</td><td>380명 / 1,400건</td><td>380명 / 1,400건</td></tr><tr><td>중증정신질환자 치료비 지원</td><td>400명</td><td>400명</td><td>400명</td><td>400명</td></tr><tr><td>중증정신질환자 재활 프로그램 운영</td><td>16명</td><td>16명</td><td>16명</td><td>16명</td></tr><tr><td>우울선별검사</td><td>14,000건</td><td>14,000건</td><td>14,000건</td><td>14,000건</td></tr><tr><td>생명지킴이 양성</td><td>전년대비 +1,500건</td><td>전년대비 +1,500건</td><td>전년대비 +1,500건</td><td>전년대비 +1,500건</td></tr><tr><td>자살률 감소</td><td>38.0명</td><td>36.7명</td><td>35.5명</td><td>34.3명</td></tr><tr><td>응급실 기반 자살시도자 치료비 지원 및 사후관리</td><td>12명</td><td>12명</td><td>12명</td><td>12명</td></tr><tr><td>자살사망·시도자 현황 조사</td><td>12회</td><td>12회</td><td>12회</td><td>12회</td></tr><tr><td rowspan="5">자살 수단 차단 및 정신건강 지지체계 구축·운영</td><td>생명존중약국 운영</td><td>31개소</td><td>32개소</td><td>33개소</td><td>34개소</td></tr><tr><td>동네의원 마음이음 운영</td><td>18개소</td><td>19개소</td><td>20개소</td><td>21개소</td></tr><tr><td>착화탄 판매업소 관리</td><td>70개소</td><td>70개소</td><td>70개소</td><td>70개소</td></tr><tr><td>생명사랑 행복마을 운영</td><td>29개소</td><td>29개소</td><td>29개소</td><td>29개소</td></tr><tr><td>자살 유족 원스톱 서비스 운영</td><td>3건</td><td>3건</td><td>3건</td><td>3건</td></tr><tr><td>자살 고위험군 자조모임</td><td>4회</td><td>4회</td><td>4회</td><td>4회</td></tr><tr><td>정신건강 사례관리자 정규직(공무직 등) 확충</td><td>10명</td><td>12명</td><td>14명</td><td>16명</td></tr></table>					과제지표명	2023	2024	2025	2026	중증정신질환자 등록 및 사례관리(대면)	380명 / 1,400건	380명 / 1,400건	380명 / 1,400건	380명 / 1,400건	중증정신질환자 치료비 지원	400명	400명	400명	400명	중증정신질환자 재활 프로그램 운영	16명	16명	16명	16명	우울선별검사	14,000건	14,000건	14,000건	14,000건	생명지킴이 양성	전년대비 +1,500건	전년대비 +1,500건	전년대비 +1,500건	전년대비 +1,500건	자살률 감소	38.0명	36.7명	35.5명	34.3명	응급실 기반 자살시도자 치료비 지원 및 사후관리	12명	12명	12명	12명	자살사망·시도자 현황 조사	12회	12회	12회	12회	자살 수단 차단 및 정신건강 지지체계 구축·운영	생명존중약국 운영	31개소	32개소	33개소	34개소	동네의원 마음이음 운영	18개소	19개소	20개소	21개소	착화탄 판매업소 관리	70개소	70개소	70개소	70개소	생명사랑 행복마을 운영	29개소	29개소	29개소	29개소	자살 유족 원스톱 서비스 운영	3건	3건	3건	3건	자살 고위험군 자조모임	4회	4회	4회	4회	정신건강 사례관리자 정규직(공무직 등) 확충	10명	12명	14명	16명
	과제지표명	2023	2024	2025	2026																																																																																	
	중증정신질환자 등록 및 사례관리(대면)	380명 / 1,400건	380명 / 1,400건	380명 / 1,400건	380명 / 1,400건																																																																																	
	중증정신질환자 치료비 지원	400명	400명	400명	400명																																																																																	
	중증정신질환자 재활 프로그램 운영	16명	16명	16명	16명																																																																																	
	우울선별검사	14,000건	14,000건	14,000건	14,000건																																																																																	
	생명지킴이 양성	전년대비 +1,500건	전년대비 +1,500건	전년대비 +1,500건	전년대비 +1,500건																																																																																	
	자살률 감소	38.0명	36.7명	35.5명	34.3명																																																																																	
	응급실 기반 자살시도자 치료비 지원 및 사후관리	12명	12명	12명	12명																																																																																	
	자살사망·시도자 현황 조사	12회	12회	12회	12회																																																																																	
	자살 수단 차단 및 정신건강 지지체계 구축·운영	생명존중약국 운영	31개소	32개소	33개소	34개소																																																																																
		동네의원 마음이음 운영	18개소	19개소	20개소	21개소																																																																																
착화탄 판매업소 관리		70개소	70개소	70개소	70개소																																																																																	
생명사랑 행복마을 운영		29개소	29개소	29개소	29개소																																																																																	
자살 유족 원스톱 서비스 운영		3건	3건	3건	3건																																																																																	
자살 고위험군 자조모임	4회	4회	4회	4회																																																																																		
정신건강 사례관리자 정규직(공무직 등) 확충	10명	12명	14명	16명																																																																																		
대상	<table><tr><th>세부사업명</th><th>대상</th><th>선정근거</th></tr><tr><td>중증정신질환자 등록 및 사례관리(대면)</td><td>일반시민, 중증정신질환자(사례관리)</td><td>센터 정신질환자 등록자 수</td></tr><tr><td>중증정신질환자 치료비 지원</td><td>중증정신질환자</td><td>道 정신질환자 치료비 지원 기준</td></tr><tr><td>중증정신질환자 재활 프로그램 운영</td><td>중증정신질환자</td><td>주간재활 등록회원</td></tr><tr><td>우울선별검사</td><td>일반시민</td><td>市 사업계획</td></tr><tr><td>생명지킴이 양성</td><td>일반시민</td><td>자살예방법 제2조의2</td></tr><tr><td>자살률 감소</td><td>일반시민</td><td>인구 10만명 당 자살 사망자 수</td></tr><tr><td>응급실 기반 자살시도자 치료비 지원 및 사후관리</td><td>응급실 자살시도자</td><td>보건복지부 지침 사업 대상자</td></tr><tr><td>자살사망·시도자 현황 조사</td><td>경찰서, 소방서 등</td><td>자살예방법 제12조의2</td></tr><tr><td rowspan="6">자살 수단 차단 및 정신건강 지지체계 구축·운영</td><td>생명존중약국 운영</td><td>생명존중약국</td><td>사업 연계 약국</td></tr><tr><td>동네의원 마음이음 운영</td><td>동네의원 마음이음 의료기관</td><td>사업 연계 의료기관</td></tr><tr><td>착화탄 판매업소 관리</td><td>착화탄 판매업소</td><td>착화탄 판매업소</td></tr><tr><td>생명사랑 행복마을 운영</td><td>생명사랑 행복마을</td><td>각 지소·진료소별 1개</td></tr><tr><td>자살 유족 원스톱 서비스 운영</td><td>자살 유족</td><td>보건복지부 지침 사업 대상자</td></tr><tr><td>자살 고위험군 자조모임</td><td>자살 고위험군</td><td>市 사업계획</td></tr><tr><td>정신건강 사례관리자 정규직(공무직 등) 확충</td><td>간호사,임상심리사, 사회복지사, 작업치료사 면허(자격)증 소지자</td><td>보건복지부 인력기준</td></tr></table>			세부사업명	대상	선정근거	중증정신질환자 등록 및 사례관리(대면)	일반시민, 중증정신질환자(사례관리)	센터 정신질환자 등록자 수	중증정신질환자 치료비 지원	중증정신질환자	道 정신질환자 치료비 지원 기준	중증정신질환자 재활 프로그램 운영	중증정신질환자	주간재활 등록회원	우울선별검사	일반시민	市 사업계획	생명지킴이 양성	일반시민	자살예방법 제2조의2	자살률 감소	일반시민	인구 10만명 당 자살 사망자 수	응급실 기반 자살시도자 치료비 지원 및 사후관리	응급실 자살시도자	보건복지부 지침 사업 대상자	자살사망·시도자 현황 조사	경찰서, 소방서 등	자살예방법 제12조의2	자살 수단 차단 및 정신건강 지지체계 구축·운영	생명존중약국 운영	생명존중약국	사업 연계 약국	동네의원 마음이음 운영	동네의원 마음이음 의료기관	사업 연계 의료기관	착화탄 판매업소 관리	착화탄 판매업소	착화탄 판매업소	생명사랑 행복마을 운영	생명사랑 행복마을	각 지소·진료소별 1개	자살 유족 원스톱 서비스 운영	자살 유족	보건복지부 지침 사업 대상자	자살 고위험군 자조모임	자살 고위험군	市 사업계획	정신건강 사례관리자 정규직(공무직 등) 확충	간호사,임상심리사, 사회복지사, 작업치료사 면허(자격)증 소지자	보건복지부 인력기준																																		
	세부사업명	대상	선정근거																																																																																			
	중증정신질환자 등록 및 사례관리(대면)	일반시민, 중증정신질환자(사례관리)	센터 정신질환자 등록자 수																																																																																			
	중증정신질환자 치료비 지원	중증정신질환자	道 정신질환자 치료비 지원 기준																																																																																			
	중증정신질환자 재활 프로그램 운영	중증정신질환자	주간재활 등록회원																																																																																			
	우울선별검사	일반시민	市 사업계획																																																																																			
	생명지킴이 양성	일반시민	자살예방법 제2조의2																																																																																			
	자살률 감소	일반시민	인구 10만명 당 자살 사망자 수																																																																																			
	응급실 기반 자살시도자 치료비 지원 및 사후관리	응급실 자살시도자	보건복지부 지침 사업 대상자																																																																																			
	자살사망·시도자 현황 조사	경찰서, 소방서 등	자살예방법 제12조의2																																																																																			
	자살 수단 차단 및 정신건강 지지체계 구축·운영	생명존중약국 운영	생명존중약국	사업 연계 약국																																																																																		
		동네의원 마음이음 운영	동네의원 마음이음 의료기관	사업 연계 의료기관																																																																																		
		착화탄 판매업소 관리	착화탄 판매업소	착화탄 판매업소																																																																																		
		생명사랑 행복마을 운영	생명사랑 행복마을	각 지소·진료소별 1개																																																																																		
		자살 유족 원스톱 서비스 운영	자살 유족	보건복지부 지침 사업 대상자																																																																																		
		자살 고위험군 자조모임	자살 고위험군	市 사업계획																																																																																		
	정신건강 사례관리자 정규직(공무직 등) 확충	간호사,임상심리사, 사회복지사, 작업치료사 면허(자격)증 소지자	보건복지부 인력기준																																																																																			
주요내용	1-1-1. 중증정신질환자 등록 및 사례관리(대면) ■ 기간 및 장소: 연중 / 정신건강복지센터 ■ 내용: 자살 고위험군 등 정신건강문제 고위험군 발굴, 등록 중증정신질환자 정신건강 서비스 제공 및 사례관리																																																																																					
	1-1-2. 중증정신질환자 치료비 지원 ■ 기간 및 장소: 연중 / 정신건강복지센터 ■ 내용: 중증정신질환자(자살 고위험군 등) 입원 등 치료비 지원																																																																																					

	시청 자치행정과		정규직(공무직 등) 인력 증원		필요성 등 협조공문 발송 및 주기적 협의 요청	
추진일정	구분		2023	2024	2025	2026
	중증정신질환자 등록 및 사례관리(대면)					
	중증정신질환자 치료비 지원					
	중증정신질환자 재활 프로그램 운영					
	우울선별검사					
	생명지킴이 양성					
	자살률 감소					
	응급실 기반 자살시도자 치료비 지원 및 사후관리					
	자살사망·시도자 현황 조사					
	자살 수단 차단 및 정신건강 지지체계 구축운영	생명존중약국 운영				
		동네의원 마음이음 운영				
		착화탄 판매업소 관리				
생명사랑 행복마을 운영						
자살 유족 원스톱 서비스						
자살 고위험군 자조모임						
정신건강 사례관리자 정규직(공무직 등) 확충						
자체평가 방안	■ 평가시기: 당해연도 12월 ■ 평가자: 사업 담당자 ■ 자료원: 자체결과보고서 ■ 환류방안: 추진 현황 점검·보완 및 차기년도 사업 반영 ■ 평가기준: 우수 90점 이상, 보통 80~89점, 미흡 79점 이하					
	구분		평가내용		평가방법	배점 (100점 만점)
	투입 (5)	인력확보	정규직(공무직 등)인력 확보 여부		8명 확보	5
					6명 확보	4
					4명 확보	3
					2명 확보	2
	산출 (90)	중증정신질환자 등록 및 사례관리(대면)	센터 정신질환자 등록자 수 및 사례관리 건수		목표대비 90% 이상 목표대비 80-89% 목표대비 80% 미만	10 7 5
		중증정신질환자 치료비 지원	치료비 지원 건수		목표대비 90% 이상 목표대비 80-89% 목표대비 80% 미만	5 3 1
		중증정신질환자 재활 프로그램 운영	주간재활 등록회원수		목표대비 90% 이상 목표대비 80-89% 목표대비 80% 미만	5 3 1
		우울선별검사	우울선별검사자 수		목표대비 90% 이상 목표대비 80-89% 목표대비 80% 미만	10 7 5
		생명지킴이 양성	생명지킴이 양성자 수		목표대비 90% 이상 목표대비 80-89% 목표대비 80% 미만	5 3 1
		자살률	자살률 감소		목표대비 90% 이상 목표대비 80-89% 목표대비 80% 미만	5 3 1
		응급실 기반 자살시도자 치료비 지원 및 사후관리	응급실 기반 자살시도자 의뢰 건수		목표대비 90% 이상 목표대비 80-89% 목표대비 80% 미만	5 3 1

	자살사망·시도자 현황 조사	현황조사 실시 건수	목표대비 90% 이상 목표대비 80-89% 목표대비 80% 미만	5 3 1
	생명존중약국 운영	사업 연계 약국 수	목표대비 90% 이상 목표대비 80-89% 목표대비 80% 미만	10 7 5
	동네의원 마음이음 운영	사업 연계 의료기관 수	목표대비 90% 이상 목표대비 80-89% 목표대비 80% 미만	10 7 5
	착화탄 판매업소 관리	사업 연계 판매업소 수	목표대비 90% 이상 목표대비 80-89% 목표대비 80% 미만	5 3 1
	생명사랑 행복마을 운영	생명사랑 행복마을 운영 수	목표대비 90% 이상 목표대비 80-89% 목표대비 80% 미만	5 3 1
	자살 유족 원스톱 서비스 운영	유족 지원 건수	목표대비 90% 이상 목표대비 80-89% 목표대비 80% 미만	5 3 1
	자살 고위험군 자조모임	자조모임 횟수	목표대비 90% 이상 목표대비 80-89% 목표대비 80% 미만	5 3 1
	결과 (5)	예산집행률	예산 집행 정도	90% 이상 80-89% 80% 미만

성과지표	대표 성과지표명		2023	2024	2025	2026	자료원
	자살률(명)		38.0	36.7	35.5	34.3	통계청 (원인별 사망자수)
	■목표설정 근거 : '21년 자살사망자(통계청 최신 발표 자료) 기준, 매년 자살 사망 2명 감소 ■ 측정산식: (자살사망자수/당진시 인구수) × 10만						

담당자	담당부서 및 담당업무		담당자	전화번호
	마음건강팀 / 위기대응 사업		김영미	360-6020
	마음건강팀 / 중증정신질환자 관리, 인력확충		조미란	360-6021
	마음건강팀 / 자살예방 전반		최희정	360-6023

세부과제	①-2. 정신건강문제 인식개선 및 신종감염병 우울 관리				
------	--------------------------------	--	--	--	--

추진배경	■ 정신건강 문제는 서비스에 대한 낮은 인지도와 함께 정신질환에 대한 편견과 오해라는 이중의 진입 장벽이 존재함 ■ 신종 감염병(코로나19 등) 발생 시 우울, 불안 등 정신건강 악화에 따른 건강한 정신건강 환경 조성 필요				
------	---	--	--	--	--

과제목표	■ 찾아가는 심리서비스, 아동 청소년 등을 대상으로 홍보·캠페인 등을 실시하여 자연스러운 심리상담 문화 정착 유도 ■ 생명존중 민관협의체를 구성하여 각 기관별 특화된 자살예방(정신건강증진) 사업추진으로 생명존중문화 조성 및 확산 ■ 신종 감염병(코로나19 등) 우울 예방을 위한 건강한 정신건강 환경 조성					
	과제지표명		2023	2024	2025	2026
	토닥이 마음안심버스 운영		100회	100회	100회	100회
	생애주기별 마음건강사업		30회	33회	35회	35회
	생명존중 민관협의체 운영		40개소	40개소	40개소	40개소
	정신건강증진 및 자살예방 홍보·캠페인		100회	105회	110회	110회
	아동·청소년 정신건강서비스		20회	20회	20회	20회

	만성질환자 정신건강 관리		5건	5건	5건	5건		
	신종 감염병(코로나19 등) 심리지원		2건	2건	2건	2건		
대상	세부사업명		대상		선정근거			
	토닥이 마음안심버스 운영		일반시민		보건복지부 지침 사업 대상자			
	생애주기별 마음건강사업		청년, 여성, 노인 등		보건복지부 지침 사업 대상자			
	생명존중 민관협의체 운영		민관협의체 참여기관 40개소		市 사업계획			
	정신건강증진 및 자살예방 홍보 캠페인		일반시민		보건복지부 지침 사업 대상자			
	아동·청소년 정신건강서비스		아동·청소년		보건복지부 지침 사업 대상자			
	만성질환자 정신건강 관리		만성질환자		市 사업계획			
	신종 감염병(코로나19 등) 심리지원		확진자(완치자) 및 가족		市 사업계획			
주요내용	①-2-1. 토닥이 마음안심버스 운영							
	■ 기간 및 장소: 연중 / 정신건강복지센터							
	■ 내용: 보건소 방문이 어려운 취약계층에게 찾아가는 심리지원 서비스 제공 및 지역사회 정신건강증진 분위기 조성							
	①-2-2. 생애주기별 마음건강사업							
	■ 기간 및 장소: 연중 / 정신건강복지센터							
	■ 내용: 생애주기별 맞춤 정신건강서비스 제공(청년, 여성, 노인 등)							
	①-2-3. 생명존중 민관협의체 운영							
	■ 기간 및 장소: 연중 / 정신건강복지센터							
	■ 내용: 기관별 특화된 정신건강 및 자살예방사업 추진							
	①-2-4. 정신건강증진 및 자살예방 홍보 캠페인							
	■ 기간 및 장소: 연중 / 정신건강복지센터							
■ 내용: 온오프라인을 통한 정신건강 편견해소 및 인식개선								
주요내용	①-2-5. 아동·청소년 정신건강서비스							
	■ 기간 및 장소: 연중 / 정신건강복지센터							
	■ 내용: 건강한 성장발달을 위한 정신건강 서비스(교육·홍보 등) 제공							
	①-2-6. 만성질환자 정신건강 관리							
	■ 기간 및 장소: 연중 / 정신건강복지센터							
	■ 내용: 정신건강이 상대적으로 취약한 만성질환자 정신건강서비스 제공							
	①-2-7. 신종감염병(코로나19 등) 심리지원							
	■ 기간 및 장소: 연중 / 정신건강복지센터							
	■ 내용: 심리적 안정과 일상생활 회복 지원							
	자원투입 계획	구분		2023	2024	2025	2026	비고
		인력		21명	22명	22명	22명	정규직 16, 비정규직 6
예산 (백만원)		국비	95	95	95	95		
		지방비	152	152	152	152		
		전체	247	247	247	247		
추진체계	참여기관		기관별 역할			민관협력 및 주민참여 방법		
	시청 및 보건소 각과(부서)		정신건강 교육 및 인식개선 캠페인 연계			-타기관(부서): 매년 사업시행 시 업무협의 및 사업안내 리플렛(홍보물) 배부 -생명존중 민관협의체: 분기 별 간담회 또는 워크숍 실시		
	교육지원청							
	생명존중 민관협의체 40개소		기관별 특화된 정신건강(자살예방)사업 추진					

추진일정	구분		2023	2024	2025	2026	
	토닥이 마음안심버스 운영						
	생애주기별 마음건강사업						
	생명존중 민관협의체 운영						
	정신건강증진 및 자살예방 홍보·캠페인						
	아동·청소년 정신건강서비스						
	만성질환자 정신건강 관리						
	신종 감염병(코로나19 등) 심리지원						
자체평가 방안	<div>■ 평가시기: 당해연도 12월</div> <div>■ 평 가 자: 사업 담당자</div> <div>■ 자 료 원: 자체결과보고서</div> <div>■ 환류방안: 추진 현황 점검·보완 및 차기년도 사업 반영</div> <div>■ 평가기준: 우수 90점 이상, 보통 80~89점, 미흡 79점 이하</div>						
	구분		평가내용		평가방법	배점 (100점 만점)	비고
	투입 (10)	예산확보	예산 확보 검토		90% 이상	10	
					80-89%	7	
					80% 미만	5	
	산출 (80)	토닥이 마음안심버스 운영	버스 운영 횟수		90% 이상	20	
					80-89%	14	
					80% 미만	10	
		생애주기별 마음건강사업	마음건강사업 운영 횟수		90% 이상	10	
					80-89%	7	
					80% 미만	5	
		생명존중 민관협의체 운영	민관협의체 개소수		90% 이상	10	
					80-89%	7	
				80% 미만	5		
	결과 (10)	정신건강증진 및 자살예방 홍보·캠페인	홍보·캠페인 횟수		90% 이상	10	
					80-89%	7	
					80% 미만	5	
아동·청소년 정신건강서비스		교육·홍보 횟수		90% 이상	10		
				80-89%	7		
				80% 미만	5		
	만성질환자 정신건강 관리	만성질환자 관리 수		90% 이상	10		
				80-89%	7		
				80% 미만	5		
	신종 감염병(코로나19 등) 심리지원	심리지원 운영 수		90% 이상	10		
				80-89%	7		
				80% 미만	5		
	결과 (10)	예산집행률	예산 집행 정도		90% 이상	10	
					80-89%	7	
					80% 미만	5	
성과지표	대표 성과지표명		2023	2024	2025	2026	자료원
	자살률(명)		38.0	36.7	35.5	34.3	통계청 (원인별 사망자수)
	<div>■ 목표설정 근거 ' 21년 자살사망자(통계청 최신 발표 자료) 기준, 매년 자살 사망 2명 감소</div> <div>■ 측정산식: (자살사망자수/당진시 인구수) × 10만</div>						
담당자	담당부서 및 담당업무			담당자		전화번호	
	마음건강팀 / 사업비 편성			조미란		360-6021	
	마음건강팀 / 생명존중 민관협의체			최희정		360-6023	
	마음건강팀 / 정신건강 전반			황미슬		360-6022	

추진과제	㉔ 치매안심 환경구축																													
세부과제	㉔-1. 치매안심센터 운영																													
추진배경	<div>■ 노인 인구 현황 및 추이</div> <div>- 당진시 65세 이상 인구는 32,381명(2021년 기준)으로 전체 인구의 19.39%를 차지하며 최근 5년간 매년 0.6% 상승하는 추세임.</div> <div>- 이 같은 노인인구의 증가에 따라 도시의 고령화가 지속되면서 2024년에는 65세 이상 인구가 20.2%로 초고령 사회(노인인구 20% 이상)에 진입 추정 ⇨ 노화에 따른 대표적 질환인 치매에 대한 중장기적 관리사업이 필요함</div> <div>■ 치매 인구 현황</div> <div>- 당진시 추정 치매인구는 65세 이상 노인인구의 12.03%인 3,822명으로, 충남 유병율 11.83%, 전국 10.33%에 비해 높음.</div> <div>■ 성별, 연령별 등록 치매환자 수</div> <div>- 성별로는 남성이 38.7%, 여성이 61.3%로 치매환자가 약 2배 많으며, 연령별로는 70~74세 등록 치매환자는 7%이나 75세부터 19.3%로 급격히 증가하여 75세 이상 노인 약 4명 중 1명은 치매를 앓고 있음</div> <div>■ 치매는 후천적으로 다양한 원인에 의해 기억력을 포함 여러 인지기능의 장애가 나타나는 뇌 질환으로, 조기에 발견 및 진단하고 적기에 치료, 관리하여 치매 증상이 악화되는 것을 지연 및 개선하고, 환자가 보다 건강한 삶을 영위하는 것을 도모하고 가족의 부담 및 고통을 경감시키고자 함.</div> <div>■ 당진시 인구 고령화와 더불어, 증가하는 치매인구에 대비하기 위하여 치매 상담, 예방교육, 조기검진, 사례관리 및 자원연계 등 통합적인 치매관리 서비스를 제공하여 치매환자의 증상악화 방지 및 가족의 돌봄부담을 경감하고, 지역주민들의 치매에 대한 인식개선을 통한 치매친화적 환경을 조성하고자 함</div>																													
과제목표	<table><tr><th>과제지표명</th><th>2023</th><th>2024</th><th>2025</th><th>2026</th></tr><tr><td>치매환자 등록관리</td><td>추정치매환자의 85%</td><td>추정치매환자의 85%</td><td>추정치매환자의 85%</td><td>추정치매환자의 85%</td></tr><tr><td>인지재활 프로그램 운영</td><td>45명</td><td>45명</td><td>45명</td><td>45명</td></tr><tr><td>가족지원 사업</td><td>40명</td><td>40명</td><td>40명</td><td>40명</td></tr><tr><td>치매파트너(플러스) 양성</td><td>280명</td><td>290명</td><td>300명</td><td>310명</td></tr></table>					과제지표명	2023	2024	2025	2026	치매환자 등록관리	추정치매환자의 85%	추정치매환자의 85%	추정치매환자의 85%	추정치매환자의 85%	인지재활 프로그램 운영	45명	45명	45명	45명	가족지원 사업	40명	40명	40명	40명	치매파트너(플러스) 양성	280명	290명	300명	310명
과제지표명	2023	2024	2025	2026																										
치매환자 등록관리	추정치매환자의 85%	추정치매환자의 85%	추정치매환자의 85%	추정치매환자의 85%																										
인지재활 프로그램 운영	45명	45명	45명	45명																										
가족지원 사업	40명	40명	40명	40명																										
치매파트너(플러스) 양성	280명	290명	300명	310명																										
대상	<table><tr><th>세부사업명</th><th>대상</th><th>선정근거</th></tr><tr><td>치매환자 등록관리</td><td>치매 진단자</td><td>치매환자를 위한 관리서비스 제공 및 환자 파악을 위한</td></tr><tr><td>맞춤형 사례관리</td><td>재가치매환자</td><td>치매환자의 다양한 신체·정서·사회적 요구 충족을 통한 삶의 질 향상 도모</td></tr><tr><td>치매환자 인지재활프로그램 운영</td><td>재가경증치매환자</td><td>장기요양서비스를 받지 않는 재가 경증치매환자의 증상악화 방지</td></tr><tr><td>치매환자 가족지원프로그램 운영</td><td>치매가족</td><td>치매돌봄부담이 크고 사회적 고립 가능성이 높은 치매가족의 및 돌봄부담 경감 및 보호자 간 정보교류</td></tr><tr><td>치매인식개선 및 교육홍보 사업</td><td>지역주민 및 소방서, 경찰 등 유관기관</td><td>치매에 대한 올바른 정보를 인식하고 치매친화적인 환경 조성을 위해 지역주민 및 유관기관의 참여를 이끌어내기 위함</td></tr></table>					세부사업명	대상	선정근거	치매환자 등록관리	치매 진단자	치매환자를 위한 관리서비스 제공 및 환자 파악을 위한	맞춤형 사례관리	재가치매환자	치매환자의 다양한 신체·정서·사회적 요구 충족을 통한 삶의 질 향상 도모	치매환자 인지재활프로그램 운영	재가경증치매환자	장기요양서비스를 받지 않는 재가 경증치매환자의 증상악화 방지	치매환자 가족지원프로그램 운영	치매가족	치매돌봄부담이 크고 사회적 고립 가능성이 높은 치매가족의 및 돌봄부담 경감 및 보호자 간 정보교류	치매인식개선 및 교육홍보 사업	지역주민 및 소방서, 경찰 등 유관기관	치매에 대한 올바른 정보를 인식하고 치매친화적인 환경 조성을 위해 지역주민 및 유관기관의 참여를 이끌어내기 위함							
세부사업명	대상	선정근거																												
치매환자 등록관리	치매 진단자	치매환자를 위한 관리서비스 제공 및 환자 파악을 위한																												
맞춤형 사례관리	재가치매환자	치매환자의 다양한 신체·정서·사회적 요구 충족을 통한 삶의 질 향상 도모																												
치매환자 인지재활프로그램 운영	재가경증치매환자	장기요양서비스를 받지 않는 재가 경증치매환자의 증상악화 방지																												
치매환자 가족지원프로그램 운영	치매가족	치매돌봄부담이 크고 사회적 고립 가능성이 높은 치매가족의 및 돌봄부담 경감 및 보호자 간 정보교류																												
치매인식개선 및 교육홍보 사업	지역주민 및 소방서, 경찰 등 유관기관	치매에 대한 올바른 정보를 인식하고 치매친화적인 환경 조성을 위해 지역주민 및 유관기관의 참여를 이끌어내기 위함																												
주요내용	<div>㉔-1-1. 치매환자 등록관리</div> <div>■ 기간 및 장소: 연중 / 치매안심센터</div> <div>■ 내용</div> <div>- 지역사회 치매환자 및 가족에게 치매관리서비스를 제공하고, 다양한 관리서비스를 제공하기 위한 상담 및 환자 지원 서비스 제공</div> <div>- 치매환자, 고위험군, 정상군 및 보호자 등 등록관리, 대상자별 맞춤 서비스 제공 및 자원을 연계하고, 데이터 입력 및 통계자료 확보</div>																													

- 치매 치료관리비 지원

- 치매환자의 경제적 부담 경감 위한 약제비 및 진료비 지원
- 정기적 소득조사 통한 적정 지급 관리, 신규 등록자 사업 안내 통한 대상자 발굴

- 치매 조기검진

- 복지관, 노인대학, 마을 순회 건강검진, 예방접종 사업 연계 등 다양한 경로 통해 대상자 발굴하여 선별검사 실시
- 맞춤형돌봄서비스 연계 만 75세 이상 독거노인 선별검사 및 진단검사 시행
- 신체 및 교통 불편 노인층 대상 검사 편의성 제고 위해 가정방문 검사 실시

- 공공후견인 지원 사업

- 의사결정 능력이 저하된 치매환자의 중요 의사결정을 지원하는 성년후견인 활동 지원(정기후견사무보고서 법원 제출, 정기사례회의 통한 애로사항, 피후견인 현황 공유, 매월 활동비 지원, 각종 사무 및 자문 등)

- 조호물품 제공

- 재가 치매환자의 건강관리 및 위생, 안전 등 지원 위한 물품 지원
- 물티슈, 기저귀, 방수매트, 양말 등 조호물품 지원

- 실종예방 사업

- 배회가능 어르신들의 실종예방 및 실종 시 신속·정확하게 찾을 수 있도록 인식표 지원, 스마트지킴이(밴드형) 통한 GPS 보급사업 추진

☐-1-2. 맞춤형 사례관리

- 기간 및 장소: 연중 / 사례관리 대상자 가구 등

■ 내용

- 맞춤형 사례관리전담팀(협력의사, 사례관리 담당/조기검진/인지재활/가족지원팀 등) 구성, 매월 사례관리위원회 개최하여 신규자 발굴 및 대상자 현황 공유 및 논의

▶ 인공지능(AI) 스마트 돌봄서비스

언택트 시대 재가치매환자의 돌봄요구에 부응하여 상시 서비스 제공 위한 AI 스피커 활용 ⇨ 인지자극 활동, 재난 및 날씨 투약 등 알람서비스, 24시간 긴급 SOS 요청 등 안전관리 제공

- 치매환자 화재안전사고 예방지원 사업

- 화재안전사고에 대한 인식도가 낮고 대처능력이 취약한 치매환자 가구의 화재 예방을 위해 유관기관 간 협력 통한 사각지대 해소를 위한 사업

▶ 당진소방서 협업- 치매가구 화재예방 사업

- 안전 취약계층인 치매환자 가구 발굴, 주택 내 소방안전시설 설치 지원
- 지역 유관기관과 치매관리사업 체계구축(업무협약: '21.4.)

당진시 치매안심센터	충남 당진소방서
<ul style="list-style-type: none"> · 치매안심센터 등록 치매환자 중 단독주택 거주자 가구 정보 연계 · 가스안전차단기 설치 · 치매등록 및 실종예방물품 지원 	<ul style="list-style-type: none"> · 주택 화재경보기 및 소화기 무상 보급 · 가정 내 안전사고 예방요령 교육 · 화재·안전사고 고위험 가구 정보 연계 (개인정보 수집 동의 후) · 화재 신고 출동 시 안내 리플렛 제공

☐-1-3. 치매환자 인지재활 프로그램 운영

- 기간 및 장소: 연중 / 치매안심센터 등

■ 내용

- 치매증상 악화방지 위한 전산화 인지프로그램 및 원예, 미술, 인지학습 등 전문적인 프로그램 운영
- 농업기술센터와 협력, 도시농업 자원봉사자(마스터가드너)와 정원 산책, 원예 및 힐링 프로그램 운영

- ▶ 초로기 환자 심터 프로그램 운영
 - 만 64세 미만 초로기 발병 환자 대상 인지재활 프로그램 운영
 - 인지자극(미술운동), 전산화 인지재활, 치유농업 프로그램 운영

☐-1-4. 치매환자 가족지원 프로그램 운영

- 기간 및 장소: 연중 / 치매안심센터 등
- 내용
 - 환자 돌봄에 대한 지원을 통해 치매에 대한 이해를 높이는 교육 실시
 - 치매가족 「자조모임 및 힐링프로그램」 운영
 - 가족돌봄부담 분석 통한 가족 상담 및 욕구에 맞는 서비스 연계

☐-1-5. 치매인식개선 및 교육홍보 사업

- 기간 및 장소: 연중 / 관내 지역행사장, 수목원, 도서관 등
- 내용
 - 치매극복주간 및 한마음 극복걷기행사 추진하여 SNS 챌린지, 치매예방수칙 3·3·3 인증 등 지역주민이 함께 참여하는 인식개선 사업 추진
 - 지역언론, 보도자료 및 현수막, 블로그 활용 광범위한 치매예방 홍보
 - 치매에 대한 편견 불식 및 인식 개선 위한 홍보캠페인
 - 치매파트너 및 선도기관(단체) 양성
 - 치매에 대한 따뜻한 시선과 배려로 치매환자, 가족에게 먼저 다가가는 동반자 역할로, 지역사회에서 봉사하는 치매파트너 양성
 - 지역주민을 치매파트너로 참여시키고, 관내 병원, 소방서, 도서관 등 유관기관을 치매극복선도단체 및 기관으로 신규 지정
 - 치매 예방관리 사업
 - 자체 카카오톡 SNS 채널 개설, 매월 정기적인 치매예방 콘텐츠 게시
 - 노인대학, 복지관 방문 60세 이상 어르신 대상 예방교육 실시
 - 건강생활실천 독려, 치매예방 수칙 및 운동법, 모바일 앱 ‘치매체크’ 등 콘텐츠 보급

자원투입 계획	구분		2023	2024	2025	2026	비고
	인력		21명	21명	21명	21명	정규직 19, 비정규직 2
	예산 (천원)	국비	795,914	795,914	795,914	795,914	
		지방비	753,484	753,484	753,484	753,484	
		전체	1,549,398	1,549,398	1,549,398	1,549,398	
추진체계	참여기관	기관별 역할				민관협력 및 주민참여 방법 협약, 운영위원회 구성, 운영 및 사업 간담회 등을 통한 협조체계 구축 및 협력하여 사업 추진	
	조기검진 협약병원	치매 진단 위한 진단·감별검사 실시					
	극복선도기관	지역사회 및 기관 내 치매인식개선홍보, 치매친화적 환경 조성					
	사회복지시설	치매조기검진, 예방교육 협조					
	경로당, 노인대학	지역주민 치매조기검진, 예방교육, 인식개선 캠페인 협조					
	주민자치회	치매안심마을 운영 전반 협조					
	이장단협의회	마을 내 조기검진 홍보 협조					
	농업기술센터, 마스터가드너	치유농업 프로그램 및 보건소 내 정원 운영 관리 전반 협조					
	충남 당진경찰서	실종예방사업 협조					
	충남 당진소방서	‘당진시 치매환자					

		화재예방사업’ 협조				
	국민건강보험공단 당진지사	치매등급 등 요양등급 판정, 치매환자 관리				
추진일정	구분		2023	2024	2025	2026
	환자 등록 및 관리					
	치매조기검진					
	만 75세 전수조사 실시					
	맞춤형 환자 사례관리					
	쉼터 및 가족지원 프로그램 운영					
자체평가 방안	<div>■ 평가시기: 당해연도 7월, 익년도 1월</div> <div>■ 평가자: 사업 담당자</div> <div>■ 자료 원: 치매안심통합관리시스템(Ansys)</div> <div>■ 환류방안: 추진 현황 점검·보완 및 차기년도 사업 반영</div> <div>■ 평가기준: 우수 90점 이상, 보통 80~89점, 미흡 79점 이하</div>					
	구분		평가내용		평가방법	배점 (100점 만점)
	투입 (10)	사업계획수립	사업계획수립		사업계획서 수립 사업계획서 미수립	5 3
		예산	예산집행률		80% 완료 80% 미만	5 3
	산출 (60)	치매예방교육 및 인식개선	교육 참여자수		4,000명 이상 4,000명 미만	20 15
		치매조기선별검사	선별검사건수		4,800명 이상 4,800명 미만	20 15
		인지재활프로그램운영	참여자수		45명 이상 45명 미만	20 15
	결과 (30)	진단검진율	검진율		75.0% 이상 75.0% 미만	10 8
		치매환자 등록관리	등록관리자수		3,500명 이상 3,500명 미만	10 8
		만족도 조사	치매관리사업 만족도		90% 이상 90% 이하	10 8
성과지표	대표 성과지표명		2023	2024	2023	2026
	지역사회 치매관리율(%)		42.0	43.0	44.0	45.0
	Ansys					
담당자	담당부서 및 담당업무		담당자		전화번호	
	치매안심팀 / 치매관리사업		김은주		041-360-6681	
추진과제	③ 여성·어린이 특화사업					
세부과제	③-1. 여성·어린이 건강관리					
추진배경	<div>■ 저출산 극복을 위한 임신·출산에 대한 교육 등 지원 강화</div> <div>■ 전국 합계출산율에 비해 당진시는 높은 편이나 매년 점진적 감소 추세</div> <div>■ 가임여성 감소와 결혼 및 임신을 꺼리는 사회경제적 경향 심화</div> <div>■ 출산 후 산모 건강관리 및 신생아 건강관리 지원 중요성 대두</div> <div>■ 영양 고위험군을 대상으로 보충식품을 지원함으로 경제적 부담 경감 및 건강 개선 증진</div>					
과제목표	과제지표명		2023	2024	2025	2026
	예비·신혼부부 검사자 수		70명	80명	90명	100명

	산모·신생아 건강관리자수		500명	500명	500명	500명
	임산부 산전검사 수		70%	71%	72%	73%
대상	세부사업명		대상		선정근거	
	가임기 건강관리		성인		예비·신혼부부	
	임산부 등록·관리		임산부		임산부	
	출산지원		임산부, 영유아		출산부 모·아 지원	
	취약계층 영양보충식품 지원		임산부, 만 66개월 미만 영유아		가구 규모별 기준 중위소득 65%이하	
주요내용	③-1-1. 가임기 건강관리					
	■ 기간 및 장소: 연중 / 보건소					
	■ 내용					
	- 예비·신혼부부 건강관리 지원, 배란검사지원, 난임진단검사 지원, 난임부부 의료비 지원, 난임부부 한방치료비 지원					
	③-1-2. 임산부 등록·관리					
	■ 기간 및 장소: 연중 / 보건소					
	■ 내용					
	- 임산부 산전검사(4종), 영양제 지원, 연계사업(임산부 자동차 표지발급, 임산부119구급, 임산부 우울검사), 임신진단검사, 청소년 산모 임신·출산 의료비 지원					
	- 일대일 모유수유 클리닉 운영					
	③-1-3. 출산지원					
■ 기간 및 장소: 연중 / 보건소						
■ 내용						
- 고위험 임산부 의료비 지원, 산모·신생아 건강관리 지원, 산후조리 이용 본인부담금 지원, 다자녀 가정감염병예방접종지원, 모유수유 유촉기 대여						
- 일대일 배이지 마사지 프로그램운영						
③-1-4. 취약계층 영양보충사업						
■ 기간 및 장소: 연중 / 보건소						
■ 내용						
- 취약계층 임산부 및 66개월 미만의 영유아 식품 패키지 공급/월 1~2회 각 가정배송						
- 영양교육: 영양이론 및 온라인 교육 / 방문교육(대상자 환경조사 등)						
자원투입 계획	구분		2023	2024	2025	2026
	담당자		2명	2명	2명	2명
	업무보조		2명	2명	2명	2명
	예산 (천원)	국비	154,720	160,000	160,000	160,000
		지방비	1,988,758	2,000,000	2,000,000	2,000,000
		전체	2,143,474	2,160,000	2,160,000	2,160,000
추진체계	참여기관		기관별 역할		민관협력 및 주민참여 방법	
	보건소 마음건강팀		산후우울예방교육 및 고위험자 연계		내방 시 우울증 건강설문지 작성	
	보건소 구강보건실		임산부 구강관리 교육 및 상담		보건소 내 진료 안내	
	보건소 의료지원팀		예비·신혼부부 혈액검사 및 면역혈청검사 협조		산전검사 의뢰 신청서 작성	
	산부인과		산전검사의뢰 및 임산부응급상황대처법 자문 및 교육		관내 산부인과와 MOU체결, 산전검사 쿠폰 발급	
	산후조리원		이용자 모유수유실천 홍보		산후조리원 이용자 모유수유 관련 홍보	
	모유사랑		모유수유 교육 및 자문		모유수유 클리닉 프로그램 진행	
	오케타니 육아상담실		모유수유 교육 및 자문		베이비마사지 프로그램 진행	

	서울의과학연구소		풍진(항원·항체)검사 의뢰		산전검사 시 외부기관 검사 의뢰			
	홍보협력담당관		사업홍보		한방난임프로그램 홍보			
추진일정	구분			2023	2024	2025	2026	
	예비·신혼부부 건강관리							
	임산부건강관리 및 교육							
	산모·신생아 건강관리지원사업							
	영양플러스 사업							
자체평가 방안	■ 평가시기: 당해년도 12월 ■ 평가자: 사업 담당자 ■ 자료원: 지역보건의료정보시스템(PHIS), 행복이음(사통망) ■ 환류방안: 추진 현황 점검·보완 및 차기년도 사업 반영 ■ 평가기준: 우수 90점 이상, 보통 80~89점, 미흡 79점 이하							
	구분		평가내용		평가방법		배점 (100점 만점)	
	투입 (20)	사업계획	사업계획수립		사업계획서 수립 사업계획서 미수립		10 7	
		예산	예산집행률		80% 완료 80% 미만		10 7	
	산출 (30)	예비·신혼부부	건강검진 참여자자수		50명이상 30~20명 20명 미만		10 7 5	
		산모·신생아 건강관리	산모신생아 건강관리자수		500 명이상 500~400명 400명 미만		10 7 5	
		취약계층 영양보충식품 지원	지식태도 변화(점)		10점이상 7~9점 6점이하		10 7 5	
	결과 (50)	임산부산전검사	검진율		65~70% 이상 63~65% 63%이하		15 13 10	
		산모·신생아 건강관리	지원율		90%이상 90~80% 80%미만		15 13 10	
		취약계층 빈혈개선율	빈혈개선율(%)		90% 이상 85~89% 84%이하		20 18 15	
	성과지표	대표 성과지표명		2023	2024	2025	2026	자료원
		임산부 산전검사율(%)		70	71	72	73	PHIS
		■ 목표설정 근거: 임산부의 체계적인 사전검사 지원으로 안전한 출산을 도모하기 위해 최근3년간 평균 기준 매년 1%p 상향설정 ■ 측정방법: (산전검사자수/임산부등록자수)× 100						
담당자	담당부서 및 담당업무			담당자		전화번호		
	모자건강팀 / 예비신혼부부, 임산부 건강관리, 영양플러스			김연오		041-360-6671		
	모자건강팀 / 산모·신생아 건강관리지원사업, 교육 프로그램			윤태희		041-360-6672		
추진과제	㉔ 안전한 먹거리 조성							
세부과제	㉔-1. 건강하고 안전한 먹거리 환경 조성							
추진배경	■ 식품 소비환경 변화 등을 반영한 안전관리 체계 필요 ■ 배달음식점 및 무인 식품취급시설 등 새로운 형태 음식점 생성 ■ 간편조리샐레트 대중화 등 새로운 형태의 조리법에 대한 안전관리 강화							
과제목표	■ 환경변화에 맞는 안전한 먹거리 조성으로 시민 건강 보호							

	과제지표명	2023	2024	2025	2026		
	사회복지급식관리지원센터 등록률(%)	50	55	60	65		
	배달음식점 위생등급 지정률(%)	20	21	22	23		
대상	세부사업명	대상		선정이유(근거)			
	사회복지급식관리지원센터 설치·운영	영양사가 없는 사회복지시설 급식소		영양사가 없는 사회복지시설 급식소에 체계적이고 철저한 위생관리 및 영양관리를 지원하기 위함			
	어린이급식관리지원센터 운영	영양사가 없는 어린이 급식소		영양사가 없는 어린이 급식소에 체계적이고 철저한 위생관리 및 영양관리를 지원하기 위함			
	음식문화개선사업	관내 식품위생업소		건강하고 안전한 음식문화를 만들기 위함			
	소비자식품위생감시원 운영을 통한 식품위생업소 점검	관내 식품위생업소		음식점 점검, 모니터링, 식중독 예방 홍보 등을 통해 건강하고 안전하게 이용할 수 있도록 하기 위함			
주요내용	Ⅳ-1-1. 사회복지급식관리지원센터 설치·운영						
	■ 기간 및 장소: 연중 / 보건소 및 사회복지급식관리지원센터						
	■ 내용						
	- 관내 소규모 사회복지시설 급식관리 지원						
	- 영양사가 없는 사회복지 급식소를 대상으로 위생·영양관리를 지원하여 질 높은 급식을 제공할 수 있도록 함						
	Ⅳ-1-2. 어린이급식관리지원센터 운영						
	■ 기간 및 장소: 연중 / 보건소 및 어린이급식관리지원센터						
	■ 내용: 관내 영양사가 없는 어린이집, 유치원, 지역아동센터 등 어린이 시설 급식소의 위생·영양관리 실태조사, 순회방문지도, 컨설팅, 대상자별(어린이, 조리원, 원장, 교사, 부모) 급식 관련 교육 제공						
	Ⅳ-1-3. 음식문화개선사업						
	■ 기간 및 장소: 연중 / 관내 식품위생업소						
■ 내용							
- (음식문화개선사업) 음식점의 위생수준이 높은 업소를 지정하여 음식점의 위생수준을 향상시키고 소비자의 선택권을 보장함, 현재 지정 업소는 카페 위주로 치킨 등 배달전문점을 대상으로 지정 확대하고자 함							
- (식중독 예방 홍보 및 교육) 식중독예방집중관리시설 지도점검, 식중독 발생우려가 높은 위생취약업소에 전문가 방문 위생 컨설팅 지원, 다양한 계층별 맞춤형 교육 및 홍보							
- (안전한 외식 환경 구축) 위생적 외식환경 조성을 위한 컨설팅 지원 및 위생교육, 청결한 외식환경 조성을 위한 수시 지도점검, 식문화 의식 전환을 위한 각종 교육 및 홍보 추진							
Ⅳ-1-4. 소비자식품위생감시원 운영을 통한 식품위생업소 점검							
■ 기간 및 장소: 연중 / 관내 식품위생업소							
■ 내용: 식품접객영업자에 대한 위생관리 상태 점검, 식품위생법 제32조에 따른 식품위생감시원이 하는 식품 등에 대한 수거 및 검사 지원 등의 직무를 통하여 소비자의 건강하고 안전한 소비를 할 수 있도록 함							
자원투입 계획	구분	2023	2024	2025	2026	비고	
	인력	34명	34명	34명	34명	정규직 9, 소비자식품감시원 25	
	예산 (백만원)	국비	279	279	279	279	
		지방비	81	81	81	81	
전체		218	218	218	218		
추진체계	참여기관	기관별 역할			민관협력 및 주민참여 방법		
	한국외식업중앙회, 한국외식산업협회	음식문화개선 홍보 협조, 위생교육 추진			- 소비자식품위생감시원 활동 - 식중독 캠페인 등 전시민 참여		
	위생단체 협의회	위생교육 협조, 각종 행사 등 지원					

추진일정	구분		2023	2024	2025	2026	
	사회복지급식관리지원센터						
	음식문화개선사업						
	식중독 예방 교육 및 홍보						
자체평가 방안	<div>■ 평가시기: 당해연도 12월</div> <div>■ 평가자: 사업 담당자</div> <div>■ 자료 원: 자체 실적 보고서, 식품의약품안전처</div> <div>■ 환류방안: 추진 현황 점검·보완 및 차기년도 사업 반영</div> <div>■ 평가기준: 우수 90점 이상, 보통 80~89점, 미흡 79점 이하</div>						
	구분		평가내용	평가방법	배점 (100점 만점)		
	투입 (20)	인력	전담인력확보	5명 이상 5명 미만	10 7		
		예산	예산집행률	80% 완료 80% 미만	10 7		
	산출 (50)	음식문화개선사업 지원 개소 수	당해연도 목표 대비 달성률	100% 이상 99~95% 95% 미만	30 25 20		
		식중독 예방 교육 및 홍보	교육 및 홍보 횟수	5회 이상 5회 미만	20 15		
	결과 (30)	어린이급식지원센터 수혜 기관 수	수혜 기관 수	170개소 이상 170개소 미만	10 7		
		위생업소 위생교육 이수율	이수율	66% 이상 65이상~66%미만 65%미만	10 7 5		
		지역사회 식중독 발생 수	환자 수	0명 1~10명 10명 이상	10 7 5		
	성과지표	(자체) 대표 성과지표명		2023	2024	2025	2026
사회복지급식관리지원센터 등록률(%)		50.0	55.0	60.0	65.0	자체결과 보고서	
배달음식점 위생등급 지정률(%)		20.0	21.0	22.0	23.0	식품의약품 안전처	
<div>■ 목표설정 근거: 건강하고 안전한 먹거리 환경 조성을 위해 전년도 목표값 기준 매년 5%p(등록률) 및 1%p(지정률) 상향 설정</div> <div>■ 측정방법</div> <div>- 사회복지급식관리지원센터 등록률: (등록시설 수/관내 소규모 사회복지 급식소 전체수)×100</div> <div>- 배달음식점 위생등급 지정률: (배달음식점 위생등급 지정 업체수/당진시 위생등급 지정 총 업체수)×100</div>							
담당부서 및 담당업무		담당자		전화번호			
담당자	위생행정팀 / 어린이급식관리지원센터		정지혜		360-6652		
	위생지도팀 / 위생등급제, 음식문화개선사업		양운호		360-6661		
	위생지도팀 / 식중독 예방 사업		심재철		360-6662		
추진전략	Ⅳ. 시민중심 통합건강관리 강화						
추진과제	① 취약계층 건강관리						
세부과제	①-1. 건강취약계층 보건의료서비스 제공						
추진배경	<div>■ 당진시 65세 이상 노인인구는 전체 인구의 16.7%를 차지하는 고령사회이며, 2026년 노인인구 20%에 달하는 초고령사회 진입으로 사회경제적 부담이 증가할 것으로 전망</div> <div>■ 인구 고령화로 만성질환 유병률기대여명 증가에 비해 건강수명은 감소추세</div>						

	<ul style="list-style-type: none">■ 건강 취약계층의 고혈압·당뇨 등 만성질환 관리로 중증질환 이행 방지를 위한 보건소 중재사업 필요■ 당진시 등록 장애인 수는 2019년 6.14%, 2020년 6.24%, 2021년 6.27%로 매년 증가 추세이며 전국(2021년 5.0%) 대비 높고, 재활치료가 요구되는 뇌병변 및 지체장애인의 비율이 57%를 차지하나 재활치료를 받을 수 있는 시설 미비■ 최근 3년간 우리나라 주요 사망원인 1위는 암이며, 당진시의 암으로 인한 사망률은 2017년 88.3%, 2019년 90.5%로 증가추세임■ 전국적으로 서구화된 식생활 및 활동부족등으로 비만율이 증가추세임 비만예방을 위한 일상생활속 걷기실천 활성화 사업 필요■ 건강취약계층 고령자의 근육량·근력 감소와 신체기능 저하로 낙상사고 위험이 높으며 이로 인한 골절은 심각한 후유증을 초래하여 건강수명 감소■ 저소득층은 경제적 부담 등으로 조기 검진에 소홀하므로 암 사전 예방을 위한 조기검진 및 암 환자 치료를 위한 의료비 지원 필요■ 원룸촌 1인 가구의 자살시도·사망사건이 전체 자살 시도·사망 중 많은 비중을 차지하여, 정신건강 및 자살예방사업 필요																																								
과제목표	<table><tr><th>과제지표명</th><th>2023</th><th>2024</th><th>2025</th><th>2026</th></tr><tr><td>거동불편노인 방문건강관리 인원 수</td><td>240명</td><td>240명</td><td>240명</td><td>240명</td></tr><tr><td>취약계층 방문건강관리 인원 수</td><td>910명</td><td>910명</td><td>910명</td><td>910명</td></tr><tr><td>찾아가는 방문재활사업 수혜자 수</td><td>160명</td><td>160명</td><td>160명</td><td>160명</td></tr><tr><td>낙상예방 프로그램 참여자 수</td><td>1,000명</td><td>1,000명</td><td>1,000명</td><td>1,000명</td></tr><tr><td>국가암 검진 독려 홍보 캠페인 횟수</td><td>4회</td><td>4회</td><td>4회</td><td>4회</td></tr><tr><td>암환자 의료비 지원 예산 집행율</td><td>100%</td><td>100%</td><td>100%</td><td>100%</td></tr><tr><td>1인 가구 자살예방 및 정신건강 정보제공 인원 수</td><td>신규</td><td>200명</td><td>200명</td><td>200명</td></tr></table>	과제지표명	2023	2024	2025	2026	거동불편노인 방문건강관리 인원 수	240명	240명	240명	240명	취약계층 방문건강관리 인원 수	910명	910명	910명	910명	찾아가는 방문재활사업 수혜자 수	160명	160명	160명	160명	낙상예방 프로그램 참여자 수	1,000명	1,000명	1,000명	1,000명	국가암 검진 독려 홍보 캠페인 횟수	4회	4회	4회	4회	암환자 의료비 지원 예산 집행율	100%	100%	100%	100%	1인 가구 자살예방 및 정신건강 정보제공 인원 수	신규	200명	200명	200명
과제지표명	2023	2024	2025	2026																																					
거동불편노인 방문건강관리 인원 수	240명	240명	240명	240명																																					
취약계층 방문건강관리 인원 수	910명	910명	910명	910명																																					
찾아가는 방문재활사업 수혜자 수	160명	160명	160명	160명																																					
낙상예방 프로그램 참여자 수	1,000명	1,000명	1,000명	1,000명																																					
국가암 검진 독려 홍보 캠페인 횟수	4회	4회	4회	4회																																					
암환자 의료비 지원 예산 집행율	100%	100%	100%	100%																																					
1인 가구 자살예방 및 정신건강 정보제공 인원 수	신규	200명	200명	200명																																					
대상	<table><tr><th>세부사업명</th><th>대상</th><th>선정근거</th></tr><tr><td>방문건강관리</td><td>건강관리서비스 이용 및 접근이 어려우면서 건강관리가 필요한 지역주민(단 장기요양등급 판정 등급자 제외)</td><td>· 만성질환 위험군 및 질환군 (혈압) 130/85mmHg이상, (당뇨) 공복혈당100mg/dl, 식후혈당 140mg/dl 이상 · 노인 중 허약예방 및 관리가 필요한자 허약노인 판정기준 4-12점 · 재가암환자, 다문화가족, 북한이탈주민</td></tr><tr><td>지역사회 중심 재활사업</td><td>장애인, 만 65세 이상 노인 등</td><td>통합건강증진사업 내 지역사회중심재활 지침 및 장애인 건강보건관리사업 안내서에 의거 대상자 선정</td></tr><tr><td>낙상예방프로그램 운영</td><td>65세 이상 노인</td><td>· 당진시 노인인구의 초고령화 진입 · 노년기의 낙상사고는 심각한 후유증을 초래하여 삶의 질 저하</td></tr><tr><td>국가암관리 및 암환자 의료비 지원사업</td><td>건강보험료 하위 50% 이하 자, 의료급여수급자, 암환자 등</td><td>암관리법 의거 암환자 의료비 지원사업</td></tr><tr><td>1인가구 자살예방 및 정신건강 정보제공</td><td>1인 가구</td><td>市 사업계획</td></tr></table>	세부사업명	대상	선정근거	방문건강관리	건강관리서비스 이용 및 접근이 어려우면서 건강관리가 필요한 지역주민(단 장기요양등급 판정 등급자 제외)	· 만성질환 위험군 및 질환군 (혈압) 130/85mmHg이상, (당뇨) 공복혈당100mg/dl, 식후혈당 140mg/dl 이상 · 노인 중 허약예방 및 관리가 필요한자 허약노인 판정기준 4-12점 · 재가암환자, 다문화가족, 북한이탈주민	지역사회 중심 재활사업	장애인, 만 65세 이상 노인 등	통합건강증진사업 내 지역사회중심재활 지침 및 장애인 건강보건관리사업 안내서에 의거 대상자 선정	낙상예방프로그램 운영	65세 이상 노인	· 당진시 노인인구의 초고령화 진입 · 노년기의 낙상사고는 심각한 후유증을 초래하여 삶의 질 저하	국가암관리 및 암환자 의료비 지원사업	건강보험료 하위 50% 이하 자, 의료급여수급자, 암환자 등	암관리법 의거 암환자 의료비 지원사업	1인가구 자살예방 및 정신건강 정보제공	1인 가구	市 사업계획																						
세부사업명	대상	선정근거																																							
방문건강관리	건강관리서비스 이용 및 접근이 어려우면서 건강관리가 필요한 지역주민(단 장기요양등급 판정 등급자 제외)	· 만성질환 위험군 및 질환군 (혈압) 130/85mmHg이상, (당뇨) 공복혈당100mg/dl, 식후혈당 140mg/dl 이상 · 노인 중 허약예방 및 관리가 필요한자 허약노인 판정기준 4-12점 · 재가암환자, 다문화가족, 북한이탈주민																																							
지역사회 중심 재활사업	장애인, 만 65세 이상 노인 등	통합건강증진사업 내 지역사회중심재활 지침 및 장애인 건강보건관리사업 안내서에 의거 대상자 선정																																							
낙상예방프로그램 운영	65세 이상 노인	· 당진시 노인인구의 초고령화 진입 · 노년기의 낙상사고는 심각한 후유증을 초래하여 삶의 질 저하																																							
국가암관리 및 암환자 의료비 지원사업	건강보험료 하위 50% 이하 자, 의료급여수급자, 암환자 등	암관리법 의거 암환자 의료비 지원사업																																							
1인가구 자살예방 및 정신건강 정보제공	1인 가구	市 사업계획																																							
주요내용	<p>Ⅰ-1-1. 방문건강관리</p> <ul style="list-style-type: none">■ 기간 및 장소: 연중 / 가정, 경로당, 마을회관■ 내용 <p>가. 대상자 관리</p> <div><div>대상자 POOL 확보</div><div>▶</div><div>사전 건강상태 스크리닝</div><div>▶</div><div>건강상태별 군분류</div><div>▶</div><div>건강관리 서비스 제공</div><div>▶</div><div>지속 및 퇴록 결정</div></div> <p>나. 분류에 따른 방문건강관리 서비스 제공</p> <ul style="list-style-type: none">- (집중관리군) 건강문제가 있고 증상조절이 안되는 자로 3개월 이내 8회 이상 방문- (정기관리군) 건강문제 있고 증상 있으나 조절이 되는 자로 3개월마다 1회 이상 방문- (자기역량지원군) 건강문제 있으나 증상이 없는 경우로 6개월마다 1회 이상 방문																																								

다. 집단 방문건강관리

- 대상: 만 65세 이상
- 장소: 경로당, 마을회관, 노인대학 등
- 내용: 기초면접조사, 유소견자 발굴, 군분류에 따른 맞춤형 건강관리, 교육 제공
 - * (기초 면접조사) 고혈압, 당뇨, 고지혈증 검사, 생활습관 등에 관한 설문 실시
 - * (군분류) 기초조사 토대로 군분류 후 맞춤형 건강관리 제공
 - * (교육 및 기타 건강관련 서비스) 신체활동, 영양, 치매, 낙상예방 및 구강관리 등 보건소 내 타부서와 연계로 교육 및 건강관련 서비스 제공

라. 개별 방문건강관리

- 대상: 만 65세 이상 거동불편 독거·허약노인 및 만성질환자, 재가암환자 등
- 장소: 대상자별 각 가정
- 내용: 기초검사, 복약지도, 건강상담 및 만성질환합병증 예방 교육 등
 - ☞ 복약지도 시 국민건강보험공단 “다제약물 관리사업” 과 연계 추진
 - * (독거·허약노인) 고혈압, 당뇨 등 기초검사, 약물 복약지도, 건강상담·교육 등
 - * (재가암환자) 통증관리 소모품 지원 및 정보 제공, 대상자와 가족 정서적 지지 위한 프로그램 연계, 암환자 의료비 지원 연계 등

마. 다문화·북한이탈주민·외국인근로자 건강관리

- (개별건강상담) 고혈압, 당뇨 등 기초검사, 필수 예방접종 일정 안내, 영양구강·신체활동·정신건강상담·감염병예방 지원 등 건강서비스 지원사업 연계
- (관련 기관·단체 프로그램 및 행사 협력 지원) 프로그램 및 행사 운영 시 기초검사, 만성질환, 합병증 예방 교육 제공 및 홍보부스 운영

바. 1인가구 자살예방 및 정신건강 정보제공

- 기간 및 장소: 연중 / 정신건강복지센터
- 대상: 원룸촌 1인가구
- 내용
 - 자살 위험 사각지대 발굴 및 연계, 자살예방 상담전화번호 홍보 및 정신건강 정보제공
 - 이지쿡 비대면 영양교실: 각 가정으로 쿠팡박스 배송, APP을 통한 요리 시연 교육

Ⅱ-1-2. 지역사회 중심 재활사업

- 기간 및 장소: 연중 / 보건소 재활운동실 및 해당기관 방문 등
- 내용

가. 장애인 등록 관리

- 장애인 관련 시설 및 기관 연계하여 지체·뇌병변 장애인 신규 발굴, 등록 및 관리
- 집중정가자기역량 관리군으로 분류하여 대상자별 맞춤 서비스 제공

나. 방문재활서비스

- 대상: 중증재가 장애인(집중정기관리군에 해당)
- 방법: 의료인력 3인이 각 가정에 방문하여 재활서비스 제공(1인 8회 제공)
- 내용: 물리·작업치료, 근력강화운동 및 일상생활 동작훈련, 한방침술 등 제공, 함께 거주하는 가족 대상 장애인 신체·정신적 이해, 합병증 예방관리 등 교육 제공

다. 낙상예방프로그램 운영

- 대상: 만 65세 이상 노인
- 장소: 건강 100세 지원센터, 경로당, 마을회관 및 노인대학 등
- 방법: 간호사 및 물리치료사, 전문강사를 파견하여 워킹매트, 갈릴레오 등 근력 증진 및 균형 운동 등 낙상 예방 훈련 및 교육 제공

라. 찾아가는 장애예방 및 인식개선교육

- 대상: 관내 유치원, 초·중·고교 및 사업장 등
- 방법: 장애인을 강사로 파견하여 후천적 사고로 인한 장애 발생 및 사고 발생 예방 방법 교육, 실제사례를 제시하여 장애인식개선 교육 병행 추진

Ⅱ-1-3. 국가암관리 및 암환자 의료비 지원사업

- 기간 및 장소: 연중 / 당진 관내

	정신건강정보 제공		소 계	3,500	3,500	3,500	3,500	
추진체계	참여기관	기관별 역할				민관협력 및 주민참여 방법		
	건강증진팀 노인보건팀 정신보건팀 마음건강팀	취약계층 신체적·정서적 건강관리 교육 및 캠페인 등 연계				건강관리 교육 및 캠페인에 지역주민 참여		
	보건지(진료)소	- 방문대상자 발굴·등록, 서비스 제공 - 진단검사, 암검진 독려 및 의료비 지원 대상자 발굴 및 홍보				-		
	사회복지과 경로장애인 행정복지센터	- 사업대상 발굴, 대상자 현황 파악 및 서비스 연계 의뢰 - 암환자 의료비지원 중복 확인, 자료제공 및 대상자 관리 - 지역주민 장애인식 개선교육 협조				-		
	교통과	100원 택시 지원 협력				-		
	장애인복지관	신규 대상자 발굴 및 재가 장애인 방문건강관리 및 재활 연계				-		
	국민건강보험공단	- 장기요양등급 대상여부 확인 및 방문건강서비스 홍보 - 검진기관 업무 등 업무 연계 - 다제약물 관리사업				시스템 활동 대상여부 확인 및 방문자 대상 서비스 홍보		
	노인복지관	방문건강관리 대상자 서비스 의뢰				복지관 이용자 및 지역별 서비스 대상자 발굴		
	자원봉사센터	대상자별 욕구에 따른 서비스 제공 및 연계				센터 등록된 봉사단 직접 활동 및 유관 기관 연계		
	의료기관	- 암환자 의료비 지원 홍보 협조 - 퇴원환자 재활연계 및 사업 홍보						
	당진교육지원청	장애예방교육 홍보				관내 학교별 장애예방교육 참여		
추진일정	구분				2023	2024	2025	2026
	방문건강 대상자 관리 및 서비스 제공							
	집단방문건강관리							
	개별방문건강관리							
	다문화북한이탈주민 방문건강관리							
	장애인등록관리							
	방문재활서비스							
	낙상예방프로그램 운영							
	찾아가는 장애예방교육							
	국가암 관리 강화							
	암환자 의료비 지원사업							
	1인가구 자살예방 및 정신건강 정보제공							
자체평가 방안	■ 평가개요							
	사업명		평가시기	평가자	자료원			
	방문건강관리		당해연도 12월	담당자	지역보건의료정보시스템(PHIS)			
	지역사회중심 재활사업		당해연도 12월	담당자	지역보건의료정보시스템(PHIS) 및 자체결과보고서			
	낙상예방 프로그램 운영		당해연도 12월	담당자	자체결과보고서			
	국가암관리 및 암환자 의료비 지원사업		익년도 2월	담당자	보건복지부 통계자료 및 암환자 의료비지원 정보시스템			

	■ 환류방안: 추진 현황 점검·보완 및 차기년도 사업 반영 ■ 평가기준: 우수 90점 이상, 보통 80~89점, 미흡 79점 이하					
	구분		평가내용		평가방법	배점 (100점 만점)
	투입 (20)	인력	전담인력 확보		10명 이상 10명 미만	10 7
		예산집행	예산집행률		90% 이상 90% 미만	10 7
	산출 (60)	취약계층 방문건강관리	방문건강관리 대상자 신규등록률		60% 이상 60% 미만	10 7
		방문재활서비스	재가장애인 방문재활 참여자수		150명 이상 150명 미만	10 7
		장애인식개선교육	교육참여자 수		1,000명 이상 1,000명 미만	10 7
		낙상예방프로그램운영	프로그램 참여자 수		1,000명 이상 1,000명 미만	10 7
		국가암검진 독려 홍보.캠페인 횟수	홍보.캠페인 횟수		4회 이상 4회 미만	5 3
		암환자 의료비 지원	의료비 지원 예산 집행율		95% 이상 95% 미만	5 3
		1인가구 자살예방 및 정신건강 정보제공	자살예방 및 정신건강 정보제공 인원수		95% 이상 95% 미만	10 7
	결과 (20)	방문건강관리 대상자 중 고혈압질환자 관리율	고혈압질환자 관리율		78% 이상 78% 미만	5 3
		재활운동실 장애인 등록관리율	장애인 등록관리율		6% 이상 6% 미만	5 3
		낙상예방 프로그램 참여자 낙상예방 인지율	낙상예방 인지율		70% 이상 70% 미만	5 3
		국가암검진율	암검진율		40% 이상 40% 미만	5 3

성과지표	(자체)대표 성과지표명	2023	2024	2025	2026	자료원
	혈압 수치 인지율(%)	69.5	69.6	69.7	69.8	지역사회 건강통계
	■ 목표설정 근거: 심뇌혈관질환 등 만성질환의 대표적 질환인 고혈압을 관리하기 위해 최근 3년간 평균값 기준으로 매년 0.1%p 상향 설정 ■ 측정방법: (본인의 혈압 수치를 알고 있는 사람의 수/조사대상 응답자 수)×100					

담당자	담당부서 및 담당업무		담당자	전화번호
	방문건강팀 / 방문건강관리		장미경	041-360-6060
	노인건강팀 / 장애인 재활사업		김현진	041-360-6071
	마음건강팀 / 자살예방사업		최희정	041-360-6023
	진료팀 / 국가암검진사업		방소윤	041-360-6031
	노인건강팀 / 암환자 의료비 지원사업		남진희	041-360-6070

세부과제	①-2. 심뇌혈관질환 예방관리
------	------------------

추진배경	■ 전국 사망원인 중 심장질환은 2위, 뇌혈관질환은 4위를 차지함으로써 심뇌혈관질환은 주요 사망원인으로 작용(국가통계포털, 2020년)
	■ 전국적으로 서구화된 식생활 및 활동부족등으로 비만율이 증가추세임 비만예방을 위한 일상생활속 걷기실천 활성화 사업 필요
	■ 심뇌혈관질환은 골든타임이 중요하나 당진시는 의료취약지역으로 신속한 응급처치 및 치료를 위한 의료기관이 부재하여 뇌졸중, 심근경색 등 증상 인지 및 대처능력 향상을 위한 교육 및 홍보 필요
	■ 심뇌혈관질환 선행질환인 고혈압당뇨 환자 등 고위험군 환자 적극 관리 필요
	■ 당진시는 혈압혈당 인지율이 충남, 전국 대비 높은 편이나 심뇌혈관질환은 생명에 직결되는 질환인 만큼 지속적 관리 및 홍보 필요

과제목표	과제지표명		2023	2024	2025	2026	
	심뇌혈관질환 예방관리 홍보·캠페인 횟수		60회	60회	60회	60회	
	고혈압, 당뇨 환자 등록·관리자 수		16,700명	16,720명	16,740명	16,760명	
	고혈압, 당뇨 질환자별 프로그램 운영 횟수		22회	22회	22회	22회	
대상	세부사업명		대상	선정근거			
	고혈압, 당뇨환자 등록관리		보건소 내소자, 고혈압·당뇨 질환자	의사에게 고혈압, 당뇨병을 진단받은 30세 이상 당진시민			
	심근경색, 뇌졸중 퇴원환자 관리		권역심뇌혈관센터(충남대병원) 사업대상 환자 연계	권역심뇌혈관질환센터 뇌졸중, 심근경색증 퇴원환자 중 관리 동의자			
	고혈압, 당뇨병 예방교육		산업체 등 만성질환자	만성질환자 및 건강검진 유소견자			
	심뇌혈관질환 예방관리 홍보·캠페인		일반시민, 만성질환자	지역주민 및 만성질환자			
주요내용	①-2-1. 고혈압, 당뇨환자 등록관리						
	■ 기간 및 장소: 연중 / 보건소, 당진 관내						
	■ 내용						
	- 보건기관 방문 및 경로당 중심 기초조사 및 건강상담을 통한 등록관리						
	- 독거노인 생활관리사 연계 등록관리						
주요내용	①-2-2. 심근경색, 뇌졸중 퇴원환자 관리						
	■ 기간 및 장소: 연중 / 보건소						
	■ 내용						
	- (1단계) 권역심뇌혈관센터(충남대병원) 사업대상 환자 연계						
	- (2단계) 전화상담 통한 대상자 동의 재확인, 내소 가능 여부 확인 및 대상자 등록						
주요내용	①-2-3. 고혈압, 당뇨병 예방교육						
	■ 기간 및 장소: 연중 / 당진 관내, 산업체						
	■ 내용						
	- 기초검사(혈압, 혈당, 콜레스테롤 측정) 후 건강 상담						
	- 심뇌혈관질환 및 합병증 예방 관리교육						
주요내용	①-2-4. 심뇌혈관질환 예방관리 홍보·캠페인						
	■ 기간 및 장소: 연중 / 다중집합장소, 보건소 및 보건지(진료)소						
	■ 내용						
	- 심뇌혈관질환 조기증상 및 대처법 홍보						
	- 다중이용시설 교육자료, 홍보물 비치						
자원투입 계획	- 전광판, 시청 홈페이지, 현수막 등을 활용한 다각적 홍보						
	구분		2023	2024	2025	2026	비고
	인력		32명	32명	32명	32명	정규직
	예산 (천원)	국 비	24,170	24,170	24,170	24,170	
		지방비	15,666	15,666	15,666	15,666	

		시 비	211,084	211,084	211,084	211,084	
		계	250,870	250,870	250,870	250,870	
추진체계	참여기관		기관별 역할			민관협력 및 주민참여 방법	
	건강증진팀		만성질환자 영양, 운동 등 교육 및 프로그램 운영, 합동 홍보 캠페인 실시			-	
	진료팀		구강보건 교육 지원, 고혈압당뇨 등 만성질환자 발굴			-	
	보건지(진료)소		만성질환자 등록관리, 사업 홍보			-	
	홍보정보 담당관		홍보매체 활동 사업 홍보			-	
	병·의원		만성질환자 발굴 및 합병증 검사			진료환자 중 만성질환자 등록 의뢰 및 합병증 검사 위탁	
	지역대학		심뇌혈관질환 홍보·캠페인 참여			대학생 참여 합동 홍보·캠페인	
	당진간호사회		만성질환 예방관리 교육 제공			전문강사 지원	
	기업체 및 단체		홍보·캠페인 참여			지역사회 참여 홍보·캠페인	
추진일정	구분			2023	2024	2025	2026
	고혈압, 당뇨병 등 등록관리						
	심근경색, 뇌졸중 퇴원환자 관리						
	고혈압, 당뇨병 예방교육						
	심뇌혈관질환 예방관리 홍보·캠페인						
자체평가 방안	■ 평가시기: 당해연도 12월 ■ 평가자: 사업 담당자 ■ 자료 원: 지역사회 건강통계, 지역보건의료정보시스템(PHIS), 자체결과보고서 ■ 환류방안: 추진 현황 점검·보완 및 차기년도 사업 반영 ■ 평가기준: 우수 90점 이상, 보통 80~89점, 미흡 79점 이하						
	구분		평가내용		평가방법		배점 (100점 만점)
	투입 (20)	인력	전담인력 확보		10명 이상 10명 미만		10 7
		예산집행	예산집행률		90% 이상 90% 미만		10 7
	산출 (50)	심뇌혈관질환 예방관리 홍보·캠페인	홍보·캠페인 횟수		60회 이상 55회 이상 55회 미만		15 12 10
		고혈압·당뇨 환자 등록 관리	당해연도 목표대비 달성률		100% 이상 95% 이상 95% 미만		20 17 14
		고혈압·당뇨 질환자별 프로그램 운영	프로그램 운영 횟수		22회 이상 18회 이상 18회 미만		15 12 10
	결과 (30)	혈압 수치 인지율	당해연도 목표대비 달성률		100% 이상 95% 이상 95% 미만		15 12 10
	성과지표	(자체)대표 성과지표명		2023	2024	2025	2026
혈압 수치 인지율(%)		69.5	69.6	69.7	69.8	지역사회 건강통계	
■ 목표설정 근거: 심뇌혈관질환 등 만성질환의 대표적 질환인 고혈압을 관리하기 위해 최근 3년간 평균값 기준으로 매년 0.1%p 상향 설정 ■ 측정방법: (본인의 혈압 수치를 알고 있는 사람의 수/조사대상 응답자 수)×100							
담당자	담당부서 및 담당업무				담당자		전화번호
	방문건강팀 / 심뇌혈관질환 예방관리				장소희		041-360-6062

추진과제	② 건강생활실천 확산				
세부과제	②-1. 영양·신체활동·구강건강 실천				
추진배경	<ul style="list-style-type: none">■ 감염병 장기화로 인한 활동저하가 지속됨에 따라 신체활동, 비만예방 등 올바른 건강생활습관 실천을 위한 교육 및 홍보가 지속적으로 필요■ 당진시 비만율(32.9%)은 충청남도(32.5%)보다 0.4% 높아 성인 등 다양한 계층의 비만 관련 포괄적 사업이 요구됨(지역사회건강조사, 2021)■ 2021년 당진시 걷기실천율은 34.0%로 전년 대비 1.9% 개선되었으나, 충청남도(37.5%)에 비해 낮아 다양한 방법의 신체활동으로 지속적이고 효과적인 사업 추진이 필요함.■ 2022년 시민 요구도 조사 및 우선순위 설정 결과(자체조사) 영양, 비만, 구강 순으로 조사되었으므로 포괄적인 사업 추진 필요■ 아동·청소년의 구강질환의 조기관리와 지식습득의 시기에 구강생활실천 교육을 통한 평생 구강건강 습관 형성필요■ 코로나로 인해 유치원, 학교 등에서의 점심식사 후 칫솔질 실천을 저조				
과제목표	과제지표명	2023	2024	2025	2026
	비만예방관리 프로그램 참여자 수	6,500명	7,000명	7,500명	8,000명
	비만예방관리 홍보·캠페인 참여자 수	3,000명	3,500명	명4,000	4,500명
	구강건강 프로그램 참여자 수	15,250명	15,500명	15,750명	16,000명
대상	세부사업명	대상		선정근거	
	「걷기 좋은 길」에서 걷기	일반시민		생애주기별 대상자 맞춤형 건강생활실천사업 운영	
	함께하는 행복걷기「걷주」	일반시민			
	튼튼쑥쑥 건강어린이	유치원·어린이집 아동 및 교사			
	건강한 돌봄놀이터	초등돌봄교실 이용 1~2학년 아동			
	운동·영양 프로그램	일반시민			
	꾸러기 구강캠프	관내 유치원·어린이집 26개소 6~7세 아동			
	28 치아건강 칫솔터 (28개 치아평생구강관리)	초·중 학교 학생·교직원 및 가족구성원			
	치과 주치의 제 예방진료 서비스	의료 취약지역 및 취약계층			
	학교 구강보건실 운영	석문, 순성, 고대 초등학교 학생 및 가족, 교직원			
	불소사업(불소양치용액)	일반시민			
	송악건강생활지원센터 운동·영양 프로그램	일반시민			
주요내용	②-1-1 「걷기 좋은 길」에서 걷기 <ul style="list-style-type: none">■ 기간 및 장소 연중 / 걷기 좋은 길(17곳) 및 지역행사장■ 내용<ul style="list-style-type: none">- 걷기 좋은 길에서 걷기 행사 등 주민 참여형 사업 운영으로 걷기실천 분위기 조성- (걷기실천 홍보) 보건소 및 시청 홈페이지, SNS, 블로그 홍보 게시 등- (안내판) 노후 건강 안내판 보수- (지역 행사 연계 걷기 행사) 전반적인 걷기실천 분위기 조성 및 걷기 홍보- (걷기 좋은 날) 걷기 좋은 길 등에서 혼자 가능한 챌린지 진행- (타부서 연계 행사) 내외 부서 연계하여 행사 주제별 APP 기반 이벤트 참여				
	②-1-2 함께하는 행복걷기「걷주」 <ul style="list-style-type: none">■ 기간 및 장소 2월~11월 / 걷기 좋은 길(17곳) 및 걷기 실천 적의 장소■ 내용<ul style="list-style-type: none">- 모바일 APP 걷주 가입으로 자율적 걷기 실천, 실천 제고를 위한 인센티브 지급- (홍보) SNS(블로그, 인스타그램 등)에 수시 게시하여 홍보, 읍·면·동에 현수막, 포스터 등 오프라인 수시 홍보, 시청, 교육청, 소방서, 유관기관 등에 직접 방문하여 가입 요청, 보건소 주관 행사에서 시민들에게 홍보 후 가입 요청				

- (챌린지) 당진시민을 대상으로 진행 (1만보 걷주, 걷주왕, 스탬프투어)
- (인센티브 지급) 모바일 문화상품권, 스마트 밴드 등
- (비콘) 걷기 좋은 길에 비콘(블루투스 장치) 추가 설치하여 스탬프 투어 활성화
- (마을 걷기 동아리) 기존 회원들에게 걷주 활용한 자율적 걷기 실천 유도

②-1-3. 튼튼쑥쑥 건강어린이

- 기간 및 장소 상시 / 각 학급
- 내용
 - 눈높이 맞춤형 건강생활실천 교육
 - 영양, 신체활동, 눈 건강, 비만예방, 구강 등 다분야 건강증진 교육

②-1-4. 건강돌봄 놀이터

- 기간 및 장소 반기별 / 각 학급
- 내용
 - 생활터 방문 놀이형/참여형 영양·신체활동 교육
 - 영양 식생활 교육 14회차, 놀이형 신체활동 교육 14회차 운영

②-1-5. 운동영양 프로그램

- 기간 및 장소 6월 ~ 9월 / 각 가정
- 내용
 - 감염병 발생 상황에 따라 대면, 비대면 선택적 운영
 - 올바른 영양섭취 실습 교육, 저염,저당실천, 아침밥의 중요성 등 교육

②-1-6. 꾸러기 구강캠프

- 기간 및 장소 3월-11월 / 어린이집, 유치원 각 교실
- 내용
 - 구연동화로 보는 바른 구강건강관리
 - 가족 구성원까지 구강질환 예방을 위한 리플렛과 불소양치용액 제공

②-1-7. 28 치아건강 칫솔터 28개 치아평생구강관리

- 기간 및 장소 4월-12월 / 초·중학교 각 교실
- 내용
 - 구강전문강사가 학교를 방문하여 구강보건교육과 바른 칫솔질실습
 - 28개 치아의 역할및 중요성교육 ▶ 1차 시청각교육 ▶ 2차 바른칫솔질 ▶ 3차 가정통신문 가족구강검진 유도 ▶ 4차 불소용액 제공

②-1-8. 치과주치의제 예방진료 서비스

- 기간 및 장소 2월-12월 / 복지기관, 지역아동센터 등 각 기관
- 내용
 - 치과 이동진료버스를이용 방문진료 서비스제공
 - 취약지역초등학교, 청소년문화의집, 복지기관, 나래학교, 지역아동센터 방문
 - 월 1~2회 구강전문인력 구성
 - 구강검진, 치아홈메우기, 충치치료, 유치발치, 불소바니쉬도포
 - 개별 진료기록부 작성 졸업까지 계속구강건강관리 ▶ 구강실천설문

②-1-9. 학교 구강보건실 운영

- 기간 및 장소 3월-12월 / 석문, 순성, 고대초등학교 구강보건실
- 내용
 - 치과 공중보건의 1인 치과위생사1인 방문진료
 - 월 3회 1-2학년 치과예방진료 부모동의서 제출하여 졸업까지 유효 예방진료 및 충치치료 졸업 앞둔 6학년부터 구강보건교육실시

②-1-10. 불소사업(불소양치용액)

- 기간 및 장소 1월~ 12월 / 보건기관 및 각 기관
- 내용
 - 연계하여 불소양치용액 제공, 보건소(지소, 진료소) 불소용액배치

	<div>- 충치와 시린이에방에 효과 적이며 누구나 쉽게 사용할 수 있는 불소용액을 무료 제공하여 구강질환 예방효과를 높임</div> <div>- 프로그램 참여대상자, 학부모, 보건소 방문 시민 등 사용법 교육</div> <div>2-1-11. 송악건강생활지원센터 운동영양 프로그램</div> <div>■ 기간 및 장소 2월 ~ 12월 / 송악건강생활지원센터 내(영양조리실습실 및 신체활동교육실)</div> <div>■ 내용</div> <div>- 대면 조리실습 및 신체활동 교육으로 참여형 프로그램 운영</div> <div>- 추후 감염병 발생 상황에 따라 대면, 비대면 선택적 운영</div> <div>- 올바른 영양섭취 교육 및 실습, 대상자별 맞춤형 신체활동 프로그램 운영</div>							
자원투입 계획	구분		2023	2024	2025	2026	비고	
	인력		14명	14명	15명	15명	정규직 4, 비정규직 5-6 전문강사 5	
	예산 (천원)	국 비	25,000	25,000	25,000	25,000		
		도 비	22,500	22,500	23,500	23,500		
		시 비	61,980	61,980	62,230	62,230		
계		109,480	109,480	110,480	110,480			
추진체계	참여기관	기관별 역할			민관협력 및 주민참여 방법			
	건강증진팀 방문건강팀 노인건강팀 건강생활지원팀	보건사업 및 행사캠페인 연계			시민 지도자 양성하여 주체적 건강증진 사업 운영			
	홍보협력 담당관	사업 홍보 및 운영 협조			-			
	여성가족과	어린이집유치원 대상 보건사업 안내 및 참여 독려			어린이집유치원 교육교사 협력 하에 건강 구연동화 실시			
	산림녹지과	비만예방, 걷기 행사 시 운영 지원			-			
	어린이 급식관리 지원센터	어린이집, 유치원 교육정보 공유			방과 후 돌봄교실, 지역아동센터 등에 영양수업 지원			
	신성대학교	구강보건사업 자문 및 지원			-			
	추진일정	구분				2023	2024	2025
비만예방 교육 및 프로그램 운영								
비만예방 홍보캠페인								
걷기 사업(신규 지정 및 정비, 행사 운영)								
구강건강 프로그램 운영								
자체평가 방안	■ 평가시기: 익년도 2월							
	■ 평 가 자: 사업 담당자							
	■ 자 료 원: 지역사회 건강통계, 지역보건의료정보시스템(PHIS), 자체결과보고서							
	■ 환류방안: 사업추진결과 점검·보완 홍보하여 지역주민 참여 유도 차기년도 사업반영							
	■ 평가기준: 우수 90점 이상, 보통 80~89점, 미흡 79점 이하							
	구분		평가내용		평가방법		배점 (100점 만점)	
	투입 (20)	인력	전담인력 확보		10명 이상 10명 미만		10 7	
예산집행		예산집행률		90% 이상 90% 미만		10 7		
산출	비만예방관리 프로그램	당해연도 목표대비 달성률		100% 이상		20		

	(50)	참여자 수		99%~95%	17
				95% 미만	14
		비만예방 홍보 캠페인 참여자 수	당해연도 목표대비 달성률	100% 이상	15
				99%~95%	12
			95% 미만	10	
	결과 (30)	구강건강 프로그램 참여자 수	당해연도 목표대비 달성률	100% 이상	15
			99%~95%	12	
			95% 미만	10	
걷기 실천율		당해연도 목표대비 달성률	100% 이상	20	
		99%~95%	17		
		95% 미만	14		
	점심식사 후 칫솔질 실천율	당해연도 목표대비 달성률	100% 이상	10	
			99%~95%	7	
			95% 미만	4	

성과지표	대표 성과지표명	2023	2024	2025	2026	자료원
	비만율(%)	34.7	34.5	34.3	34.1	지역사회 건강통계
	■ 최근 3년 결과의 평균(35.8%)값에서 매년 0.2%p 향상 ■ 측정방법: (체질량지수 25 이상인 사람 수/조사대상 응답자 수) × 100					

담당자	담당부서 및 담당업무	담당자	전화번호
	구강보건팀 / 구강보건사업	최순미	041-360-6091
	건강생활지원팀 / 영양신체활동비만 사업	이수정	041-360-6081
	건강증진팀 / 영양신체활동비만 사업	김세원	041-360-6054

세부과제	②-2. 금연·절주 실천
------	---------------

추진배경	■ 우리나라 암에 의한 사망률 1위는 폐암으로 10대 주요 암 중 28%를 차지하며, 흡연자는 비흡연자보다 폐암에 걸릴 위험이 약 25배 높음 ■ 당진시 2021년 현재 흡연율(22.0%)은 충남(20.0%), 전국(19.1%) 대비 높은 수준을 보이며, 청소년의 흡연 시작 연령도 하향화 추세를 보임 ■ 코로나19 지속 여파로 여가활동 제한 및 불안심리는 재흡연 문제 야기 ■ 당진시 2021년 현재 월간음주율은 58.5%로 충남(53.9%), 전국(53.7%)보다 높게 나타났다으며, 고위험음주율 15.2%로 충남(11.5%), 전국(11%)보다 높음 ■ 과도한 음주는 간질환, 심장질환, 뇌졸중, 영양 결핍 및 수면장애 등의 신체적 문제와 우울감 및 자살률 증가와 밀접한 관련이 있어 사회적 문제 유발
------	---

과제목표	과제지표명	2023	2024	2025	2026
	금연클리닉 등록자 6개월 금연성공률	21.4%	21.6%	21.8%	22.0%
	흡연 예방교육 실시 횟수	115회	115회	115회	115회
	금연 홍보 캠페인 횟수	12회	12회	12회	12회
	음주폐해예방 인식개선 홍보 캠페인 참여자 수	5,000명	5,000명	5,000명	5,000명

대상	세부사업명	대상	선정근거
	금연지원사업	금연결심 흡연자	흡연자에 대한 금연지원 서비스
	금연환경 조성사업	금연구역(시설)	금연구역을 지정 및 조성함으로써 금연환경 조성이 가능
	흡연, 과음 예방교육	아동, 청소년, 성인, 노인	당진시 월간음주율과 남자흡연율이 충남, 전국보다 높아 사업장, 경로당 등 성인, 노인 대상 예방 교육 실시
		청소년	올바른 건강지식 인지 및 건강습관 조기 정착
	금연, 음주폐해예방 홍보 캠페인	청소년, 성인, 노인	미성년자 음주와 과도한 음주는 신체 장기 부전 등 건강상 이상을 일으키기 때문에 전 연령층 대상 홍보 캠페인 필요

주요내용

②-2-1. 금연지원사업

- 기간 및 장소: 연중 / 보건소 및 각 사업장
- 내용
 - (금연클리닉<대면/비대면> 운영) 내소 및 전화·온라인 상담
 - (찾아가는 이동금연클리닉 운영) 기관, 단체 등 방문상담 지원

②-2-2. 금연환경 조성사업

- 기간 및 장소: 연중 / 당진 관내
- 내용
 - 금연구역(시설) 지도·단속 및 유자·보수 등 정비
 - 금연지도원 교육 및 업무 간담회

②-2-3. 찾아가는 흡연, 음주폐해 예방교육

- 기간 및 장소: 연중 / 어린이집, 학교, 사업장, 생활터
- 내용: 고위험음주, 생활 속 절주수칙, 금연, 금주 모형 활용 등을 통한 생활 속 흡연, 음주폐해 예방교육 추진으로 아동·청소년 조기음주예방, 직장인 올바른 절주 문화 정착
 - (아동~노인 대상) 아동에서 노인까지 생애주기별 교육 제공(전문강사 지원)
 - (청소년 대상) 음주폐해예방 선도학교 운영하여 대상자 주도 보건사업 기획·운영
 - (성인 대상) 우강면, 송악읍 등 음주율이 높은 지역 사업장 근로자 대상 전문강사를 파견하여 고위험 음주의 위험성 및 음주폐해 인지 교육 시행

②-2-4. 금연, 음주폐해예방 홍보·캠페인

- 기간 및 장소: 연중 / 흡연을 높은 지역(송산면, 송악읍), 음주율 높은 지역(우강면, 송악읍)
- 방법: 중장년층 대상 대면 캠페인 운영 및 청소년, 청년 대상 SNS, 카카오톡 채널 활용 비대면 홍보챌린지 운영 등 대상자별 맞춤형 캠페인 전개
- 내용
 - (금연)
 - 학생이 직접 참여하는 금연캠페인으로 학교와 보건소가 연계하여 등교 시간 학교 앞 캠페인, 터미널 등 공공장소 및 청소년 우범지역 내에서 금연캠페인 등 추진
 - 직장 내 간접흡연 피해를 줄이기 위해 “직장인 혈관건강 클리닉 사업” 추진 시 흡연자 대상 간접흡연의 피해에 대한 인식 개선 및 직장에서의 흡연자 매너 홍보
 - 금연클리닉 홍보로 등록 및 금연성공 유도(홍보물품 제공, 금연클리닉 지원내용 안내)
 - 금연 홍보관 운영(연2회) 및 ‘세계 금연의 날’ 맞이 행사
 - 간접흡연 피해 예방 홍보(시내버스 광고, 사업장 현수막 게시 등), 금연클리닉 홍보(언론매체, SNS 등)
 - (절주)
 - 절주 체험 꾸러미 제공, 교육물품 대여, 고위험 음주자 유관 부서기관 연계 상담 등
 - 학교 근처 소매업소 청소년 주류 판매금지 캠페인 통한 청소년 유해환경 차단
 - 음주폐해 예방을 주제로 한 손 글씨, SNS 절주생활실천 태그 챌린지 등 능동적으로 직접 참여하고 인증하는 사업 운영하여 효과성 강화
 - 음주에 대한 폐해 예방 및 인식개선 영상 포스터 게시, 지역신문 등 범시민 홍보

②-2-5. 음주폐해예방 선도학교 운영

- 기간 및 장소: 4월~12월 / 관내 초·중·고등학교 1개교
- 방법: 보건교사 협조 하에 사업 수혜자인 학생들이 음주폐해예방 캠페인을 능동적으로 직접 기획하고 참여하여 음주폐해예방 사업 수행
- 내용

절주실천 참여 학교
및 동아리 접수

동아리별
사업계획서 작성

사업 적합성
검토 및 운영

운영 결과 평가
및 환류

자원투입 계획	구분		2023	2024	2025	2026	비고	
	인력		12명	12명	12명	12명	정규직 2, 비정규직 2, 금연지도원 8	
	예산 (천원)	국 비	142,000	142,000	142,000	142,000		
		지방비	42,600	42,600	42,600	42,600		
		시 비	111,400	111,400	111,400	111,400		
계		296,000	296,000	296,000	296,000			
추진체계	참여기관	기관별 역할			민관협력 및 주민참여 방법			
	보건행정과	금연치료제 처방전 발급 (공보의 금연치료 상담 및 처방)			-			
	마음건강팀	알코올 중독자 상담 및 병의원 연계			-			
	노인건강팀	재가암환자 연계, 치료비 지원			-			
	교통과, 산림녹지과	금연구역 표지판 설치·관리 협조			-			
	교육지원청	학교 흡연예방교육 및 홍보·캠페인 참여 협조			-			
	충남 금연지원 센터	· 고도 흡연자 금연캠프 참여 운영 · 금연결심자 금연클리닉 연계			-			
	병·의원	금연치료 상담 및 치료제 처방			금연치료제 처방 및 홍보활동			
	지역 대학교	금연, 음주폐해예방 홍보·캠페인 참여			지역사회 홍보캠페인 참여			
	초·중·고 등학교	흡연예방교육, 금연, 음주폐해예방 캠페인 참여			- 흡연 및 음주폐해예방 집단교육 참여 - 자체 금연 및 음주폐해예방 홍보 상시 전개			
지역사회 자원봉사자	- 금연구역 내 흡연자 계도 - 금연환경조성 홍보 및 캠페인 참여			금연구역 점검 시 협력 활동 및 홍보·캠페인 참여				
추진일정	구분				2023	2024	2025	2026
	금연지원사업(금연클리닉 운영)							
	금연환경 조성사업(금연구역 지도·단속, 정비)							
	흡연예방교육(생애별 교육)							
	금연 홍보·캠페인(대상자별 홍보)							
	음주폐해예방 홍보·캠페인(대상자별 홍보)							
자체평가 방안	<div>■ 평가시기: 익년도 2월</div> <div>■ 평가자: 사업 담당자</div> <div>■ 자료원: 지역사회 건강통계, 자체결과보고서</div> <div>■ 환류방안: 추진 현황 점검·보완 및 차기년도 사업 반영</div> <div>■ 평가기준: 우수 90점 이상, 보통 80~89점, 미흡 79점 이하</div>							
	구분			평가내용		평가방법		배점 (100점 만점)
	투입 (20)	인력		전담인력 확보		10명 이상 10명 미만		10 7
		예산집행		예산집행률		90% 이상 90% 미만		10 7
	산출 (50)	금연클리닉 등록자 6개월 이상 금연성공률		당해연도 목표대비 달성률		100% 이상 95% 이상 95% 미만		15 12 10
		흡연예방교육 횟수		당해연도 목표대비 달성률		115회 이상 115회 미만		10 7
		금연홍보 캠페인 횟수		당해연도 목표대비 달성률		12회 이상 12회 미만		10 7

	결과 (30)	음주폐해예방 홍보.캠페인	홍보.캠페인 참여자 수	5,000 이상 4,800 이상 4,800 미만	15 12 10			
		현재흡연율	당해연도 목표대비 달성률	100% 이상 95% 이상 95% 미만	15 12 10			
		고위험음주율	당해연도 목표대비 달성률	100% 이상 95% 이상 95% 미만	15 12 10			
성과지표	대표 성과지표명		2023	2024	2023	2026	자료원	
	현재흡연율 (%)		21.8	21.6	21.4	21.2	지역사회 건강통계	
	■ 목표설정 근거: 우리나라 암 사망률 1위인 폐암의 주요 요인으로서의 흡연을 관리 를 통한 건강생활실천 수준 향상을 위해 전년도 목표치 기준 매년 0.2%p 하향 설정 ■ 측정방법: (현재흡연자 수/조사대상 응답자 수)×100							
담당자	담당부서 및 담당업무				담당자	전화번호		
	방문건강팀 / 국가금연지원사업				김라운	041-360-6061		
	건강증진팀 / 음주폐해예방사업				최명숙	041-360-6052		
추진과제	③ 스마트 건강관리							
세부과제	③-1. 맞춤형 스마트 건강관리							
추진배경	■ 신종감염병 발생 증가에 따른 비대면 서비스 요구 증가 및 대처방안 필요 ■ 디지털 기술 발달 및 수요증가로 건강증진 서비스 구조적 변화 요구 ■ 100세 시대 도래로 자가건강관리 능력배양 및 효율적인 관리시스템 도입 필요 ■ 시민 중심의 시간과 공간, 장소 등에 구애받지 않고 자유롭게 건강관리 서비스 제공 필요 ■ 소년 및 직장인의 학업과 근무로 보건소 방문이 어려운 점을 해소하고자 ICT를 활 용한 모바일 기반의 서비스 제공 ■ 코로나19 영향으로 ' 20년 생활체육 참여율 60.1%로 ' 19년 대비 6.5% 감소 ■ 규칙적 생활체육 비참여 이유 1위는 ‘체육활동 가능 시간 부족(50%)’ 으로 나타났으며, 직장인의 경우 평일 근무로 인해 보건소 방문 및 건강서비스 이용이 더 어려움 ■ 시·공간 제약 없이 언제, 어디서나 참여할 수 있는 공공형 ICT 건강관리 서비스 제공 필요							
과제목표	과제지표명				2023	2024	2025	2026
	AI·IoT 기반 어르신 건강관리사업 참여자 수				400명	400명	400명	400명
	모바일헬스케어 사업 참여자 수				150명	150명	150명	150명
대상	세부사업명		대상		선정근거			
	AI·IoT 기반 어르신 건강관리사업		허약·만성질환 관리 및 건강관리행태 개선이 필요한 65세이상 어르신		·독거노인 및 방문건강관리사업 대상자 중 집중·정기관리군, 식생활 및 투약관리 등 건강행태 개선이 필요한 자 *노인장기요양등급판정(1~5급)자 제외			
	내 손안에 건강매니저 「모바일헬스케어」		당진시민 중 질환 미진단자 150명 (성인75, 아동·청소년 75)		청소년 및 직장인의 학업과 근무로 보건소 방문이 어려운 점을 해소하고자 ICT를 활용한 모바일 기반의 서비스 제공			
주요내용	③-1-1. AI·IoT 기반 어르신 건강관리사업							
	■ 기간 및 장소: 2022.07~12 / 개별 가정 ■ 내용 - 스마트폰의 블루투스 기반 건강측정기기와 앱을 통한 관리 - 개인별 건강측정 결과에 따른 스마트 기기 제공, 건강관리 전문인력을 통한 6개월 간 비대면 중심 맞춤형 건강관리 서비스 제공 - 건강측정기기 제공: AI스피커(독거노인), 걷기활동량계, 혈압계, 혈당계, 체중계 등							
	③-1-2. 내 손안의 건강매니저 「모바일헬스케어」							
	■ 기간 및 장소: 연중 / 보건소 건강증진센터, 진료실, 학교, 사업장 등							

			사업 참여자 만족도				80% 이상 80% 미만	15 12
	결과 (20)	모바일헬스케어 건강위험요인 1개 이상 감소자 비율(%)	당해연도 목표대비 달성률				100% 이상	20
							95% 이상	17
							95% 미만	15
성과지표	대표 성과지표명		2023	2024	2025	2026	자료원	
	걷기실천율(%)		37.8	39.8	41.8	43.8	지역사회건강 통계	
	■ 목표설정 근거: 지역사회건강통계 최근3년 평균값(35.8%) 기준으로 주체적인 건강증진향상을 위해 매년 2.0%상향설정							
	■ 측정방법: (최근1주일 동안1일30분이상 걷기틀주5일이상 실천한 사람의 수/조사대상 응답자 수) × 100							
담당자	담당부서 및 담당업무				담당자		전화번호	
	방문건강팀 / 방문건강관리				장미경		041-360-6060	
	건강증진팀 / 모바일헬스케어				고소영		041-360-6053	

1. 지역보건의료기관 자원 확충

2.. 지역사회 자원협력 및 역량강화

V

지역보건의료자원 확충 및 전달체계

1. 지역보건의료기관 자원 확충

□ 조직·체계

- 감염병 발생 예방-대비-대응-복구의 업무 흐름을 원활히 수행하고자 조직체계 및 업무분장 개편
 - 감염병관리과 신설

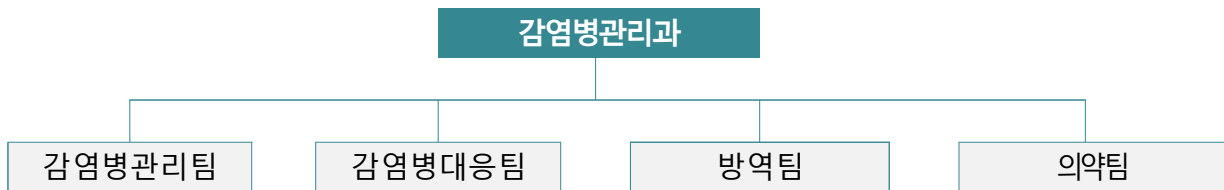

- 업무분장 개편

구분	변경 전	변경 후
분장 기준	분절적 업무분장	예방-대비-대응-복구 업무 흐름에 따른 업무 분장
감염병 관리팀	1. 법정 3, 4급 감염병관리 2. 표본감시기관 운영 3. 국외 발생 감염병 정보 수집, 분석 및 전망 4. 질병보건통합관리시스템 운영 및 감염병 통계관리 5. 진드기매개, 비브리오, 레지오넬라 감염병 관리 6. 질병정보 모니터망 구축 운영 7. 감염관리기관 지정·운영 8. 의료관련 감염병 운영관리 9. 손씻기 교육 등 감염예방 행태개선사업 10. 결핵예방관리사업 11. 결핵역학조사 12. 결핵환자 및 접촉자 관리사업 13. 잠복결핵관리 사업 14. 과 예산운영, 일상경비 배정요구 및 지출업무 15. 그 밖의 과 소관의 일반사무 및 타 업무 분야에 속하지 아니하는 사항	1. 감염병관리에 관한 업무 전반 - 모니터링내용 분석, 통계, 보고자료 작성 등 2. 감염병예방관리 종합계획 수립 - 감염병 위기단계 발령시 대응 계획 수립 (인력, 예산, 물품지원 배분 등) 3. 감염병관리 의료기관 지정·운영에 관한 사항 4. 감염병 표본감시 체계 운영 전반 - 의료관련감염병(안과질환 · MRSA균 등 4종) 5. 언론대응 및 각종 홍보 관련 업무 6. 감염병예방 홍보 교육 전반(매년 시기별) - 질병정보 모니터 요원 교육 7. 생물테러 대비 대응에 관한 업무 8. A조류 인플루엔자 대응관리 9. 예산관리 운영 및 일반사무 10. 그 밖의 과 소관의 타 업무 분야에 속하지 아니하는 사항
감염병 대응팀	1. 법정 1, 2급 감염병관리 2. 신종감염병 관리 3. 수인성 식품매개 감염병 예방관리 4. 해외오염지역 입국자 추적관리 5. 호흡기질환 전담클리닉 운영	1. 법정 1~4급 감시 신고 관리 - 질병보건통합관리시스템 운영 및 감염병 통계관리 2. 선별진료소 운영 관리 전반 3. 감염병 환자관리 단계별 업무 전반

구분	변경 전	변경 후
	6. 상시 선별진료소 설치운영 7. 감염병 격리시설 운영 관리 및 격리 치료비 지원 8. 감염병 대응 매뉴얼 관리 및 훈련 9. 생물테러 대비 및 대응관리 10. 인체감염예방 비축물자관리	4. 역학조사반 구성 운영(상시) 5. 환자 치료에 관한 사항 전반 - 입원, 이송, 치료비 지원 등 6. 해외입국자 감염병환자 추적조사 및 관리 전반 7. 결핵관리사업 전반 8. 한센병 환자 관리 전반 9. 식중독관련 식품매개 감염병 관리 전반
방역팀	1. 법정감염병 예방에 관한 사항 2. 방역 대책 수립 및 방역 소독 3. 방역 약품 및 기자재 관리 4. 소독업 신고 및 변경에 관한 사항 5. 소독 업체 지도 점검 6. 소독의무 대상시설 관리 7. 한센병 관리에 관한 사항 8. 일본뇌염 유행예측조사 9. 예방 접종에 관한 사항 10. 필수 예방 접종 국가 부담 사업 접종비 심사 및 지원	1. 예방접종에 관한 사항 전반 2. 예방접종실 운영 - 국가필수예방접종 및 임시예방접종에 관한 사항 - 피해보상 및 예방접종 비용상환 3. 방역소독에 관한 사항 전반 4. 소독업 신고 및 소독의무대상시설관리 전반 5. 감염병 유행예측조사에 관한 사항 - 비브리오, 레지오넬라, 진드기매개 6. 진드기매개, 비브리오, 레지오넬라 감염병관리 - 예방홍보·교육·환자관리 전반
의약팀	1. 의약 업무에 관한 계획 수립 및 조정 2. 의료법에 의한 허가, 등록, 신고 처리 3. 약사법에 의한 허가, 등록, 신고 처리 4. 의료법에 의한 지도 점검 5. 약사법에 의한 지도 점검 6. 마약, 향정신성 의약품, 대마 관리 7. 무허가 및 부적 의약품자 단속 고발 8. 전시 동원 계획 수립 및 실시에 관한 사항 9. 특수 장소 의약품 취급 관리 10. 의료 기기 등에 관한 사항 11. 유통 의약품 봉합 봉인 12. 헌혈에 관한 사항 13. 장기 기증에 관한 사항 14. 응급의료 업무 15. 특수 의료 장비 및 진단용 방사선 발생 장치 관련 사항 16. 보건의료 대응 매뉴얼 관리 및 훈련	1. 의약 업무에 관한 연간 총괄 계획 수립 2. 의료법·약사법에 관한 사항 전반 - 의약품소 개설 신고·허가 등 - 의약품소 지도·점검·행정처분 4. 마약, 향정신성 의약품, 대마 관리 6. 전시 동원 계획 수립 및 실시에 관한 사항 7. 의료 기기 영업신고 및 민원사항 처리 8. 헌혈, 장기 기증에 관한 사항 전반 9. 응급의료체계 관리 운영에 관한 사업 전반 - 소아·아동 응급의료 체계 운영관리 - 닥터헬기 인계점 운영 등 응급의료체계 관리 10. 특수의료장비 및 진단용 방사선 발생 장치 관련 사항 11. 감염병 등 위기대응 관련 연계 협력사업

- 신종감염병 대비 상시 역학조사반 편성 및 운영
 - 총 30명, 3개반 편성·운영을 통한 당번제 출동

□ 시설·장비

- 의료취약지역 지역보건의료기관(보건소, 보건지소, 보건진료소 등)의 시설·장비 현대화 지원
 - 순성, 정미, 신평, 석문 보건지소, 중흥보건진료소 시설 개·보수 및 이전 신축
 - 자동 약포장기 등 노후화 장비 교체
- 건강생활센터 설치 및 운영
 - 기존 1개소(송악읍) 외 2개소 신규 설치(읍내동, 신평면 거산리)
 - 국토교통부 도시재생 인정사업과 연계하여 2025년~2026년 건립

□ 인력

- 건강생활센터 운영인력 확보
 - 2개 건강생활센터 각 4명
- 감염병 전담공무원 확보
 - 감염병 전담공무원(역학조사관) 2명 추가 확보
- 정신건강복지사업 인력 확충
 - 총 22명(공무원 2명, 공무원직 8명 증원)

(단위: 명)

연도	(현황)2022	2023	2024	2025	2026	비고
계	20	21	22	22	22	기간제의 공무원 전환 또는 정규직 배치
공무원	4	5	6	6	6	
공무원직	8	10	12	14	16	
기간제	8	6	4	2	0	

- 담당업무
 - 공무원: 사업별 추진계획 수립 및 예산 편성·집행
 - 공무원직: 사업별 실무업무 추진 및 정신질환자 사례관리

□ 예산

- 보건의료 예산

(단위: 백만원)

연도	2019	2020	2021	(현황)2022	2023	2024	2025	2026
계	13,744	19,992	26,914	28,926	30,000	31,000	32,000	33,000
인건비	3,144	3,358	4,505	4,277	4,000	4,000	4,000	4,000
사업비	10,300	16,233	22,024	23,771	25,384	26,296	27,296	28,296
시설장비 개선비	300	401	385	878	616	704	704	704

□ 거버넌스 구축

- 방역대책 및 지역자원 협력체계 구축을 통한 위기 대응반 편성 및 운영
 - 운영장소 : 종합상황실
 - 편성인원 : 상황총괄반장 외 24명으로 하되 상황에 따라 증감

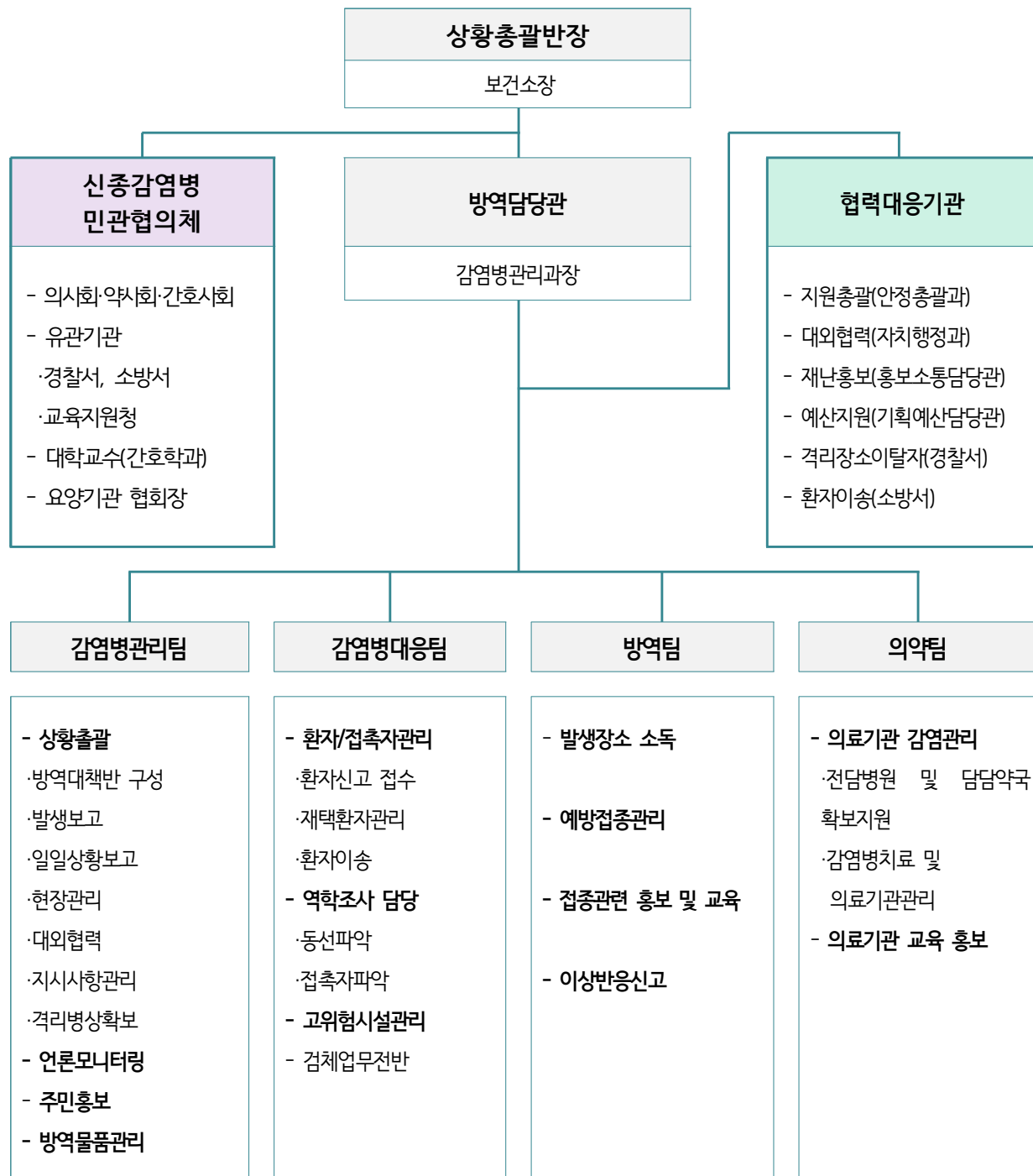

2. 지역사회 자원협력 및 역량강화

□ 연계협력

- 당진시장 공약사항-공공의료원 설립 시민의견 도출
 - 시민운동본부와 연계 협력
- 의료기관 연계 주·야간 소아 전문 병동(야간진료) 운영
 - 주·야간 소아 전문진료 가능 1개 의료기관 지정 및 운영
 - 야간근무 의료인력 인건비 지원

- 신종감염병관리 민관협력
 - 관내 병원 협력 호흡기·발열 감염병환자 진료제공
- 정신건강 지지체계 구축
 - 생명존중 약국 30개소, 미음이음 병원 17개소 지정·운영
- 생명존중 민관협의체 운영
 - 민관협의체 참여기관 40개소별 특화된 정신건강(자살예방)사업 추진

□ 전달체계

- 당진시장 공약사항-공공의료원 건립 제반 준비
 - 시청 기획예산담당과 예산 확보 협조
- 시청 도시재생사업과와 연계한 건강생활센터 설치
 - 국토교통부 도시재생 인정사업 추진(원도심 활성화를 위한 국민생활편익증진시설)
- 시 주관 지역행사와 연계한 걷기 실천 분위기 조성
- 시청, 교육지원청과의 협력을 통한 정신건강 교육 및 인식개선 캠페인 전개
- 당진소방서 협업 치매가구 화재예방 사업
 - 안전취약계층인 치매환자 가구 발굴 및 주택 내 소방안전시설 설치 지원
- 국가 암검진사업 및 암환자 의료비 지원사업 수행

1. 추진전략별 성과지표

2. 성과지표 세부내용

VI

성과관리

1. 추진전략별 성과지표

추진전략	성과지표명	구분	현황 (2022)	목표치				가중치
				2023	2024	2025	2026	
Ⅰ. 시민체감 보건의료서비스 강화	공공보건의료 인프라 강화 자체평가지표 총점(점/100점)	결과	75.0	75.0	80.0	85.0	90.0	10
	응급의료 지원체계 구축 자체평가지표 총점수 (점/100점)	결과	84.0	84.0	86.0	88.0	90.0	10
Ⅱ. 시민안심 감염병예방·관리 강화	감염병 발생률(%)	결과	57.9	79.0	78.5	78.0	77.5	15
Ⅲ. 시민보호 안전과 돌봄체계 강화	자살률(명)	결과	39.2	38.0	36.7	35.5	34.3	10
	지역사회 치매관리율(%)	결과	42.0	42.0	43.0	44.0	45.0	10
	임산부산전검사율(%)	결과	70.0	70.0	71.0	72.0	73.0	10
Ⅳ. 시민중심 통합건강관리 강화	걷기실천율(%)	결과	41.3	37.8	39.8	41.8	43.8	15
	비만율(%)	결과	36.5	34.7	34.5	34.3	34.1	10
	현재흡연율(%)	결과	20.1	20.0	19.9	19.8	19.7	10

2. 성과지표 세부내용

□ 성과지표 1 : 보건의료 서비스 강화 자체평가지표 총 점수

○ 성과지표 측정방법

성과지표	현황 (2021)	목표치				정의	목표치 산출근거	측정산식	자료원
		2023	2024	2025	2026				
공공보건의료 인프라 강화 자체평가지표 총점 (점/100점)	70	75	80	85	90	세부과제 「공공보건의료 인프라 강화」 자체평가지표에 의한 평가내용별 점수 합계	3년간 농어촌 공모사업 선정 실적 평균 및 연차별 계획 기준	자체평가지표에 의한 평가내용별 점수 합계	자체결과 보고서

○ 성과지표 설정이유

- 계획에 따른 지역보건의료기관의 시설 및 장비, 공공보건의료 인프라 개선을 통한 시민체감 보건의료서비스를 강화하기 위함

○ 목표치 설정이유

- 3년간 평균 농어촌 공모사업 선정실적 평균 및 세부과제 「공공보건의료 인프라 강화」 연차별 계획에 따른 자체평가지표에 따라 매년 5점 상향 설정

□ 성과지표 2 : 응급의료 지원체계 구축 자체평가지표 총 점수

○ 성과지표 측정방법

성과지표	현황 (2021)	목표치				정의	목표치 산출근거	측정산식	자료원
		2023	2024	2025	2026				
응급의료 지원체계 구축 자체평가지표 총점수 (점/100점)	82	84	86	88	90	세부과제「응급의료 지원체계 구축」 자체평가지표에 의한 평가내용별 점수 합계	휴일·야간 소아 응급진료기관 운영(민선 8기 시정) 등 실적 및 연차별 계획 기준	자체평가지표 에 의한 평가내용별 점수 합계	자체결과 보고서

○ 성과지표 설정이유

- 응급의료 지원체계 구축을 통해 응급진료 공백 최소화 및 응급상황 발생 시 신속 대응하고자 함

○ 목표치 설정이유

- 휴일·야간 소아 응급진료기관 운영(민선 8기 시정) 및 지역응급의료센터 운영 등「응급의료 지원
체계 구축」세부과제 자체평가지표의 총점 매년 2점 상향 설정

□ 성과지표 3 : 감염병 발생률

○ 성과지표 측정방법

성과지표	현황 (2021)	목표치				정의	목표치 산출근거	측정산식	자료원
		2023	2024	2025	2026				
감염병 발생률 (%)	77.5	79.0	78.5	78.0	77.5	충남 대비 당진시 감염병 발생 건수의 분율	최근 3년간 추이 기준	{(당진시 감염 병 발생 건수/충 남 감염병 발생 건수) / (당진시 인구수/충남 인 구수)} × 100	질병보건 통합관리 시스템

○ 성과지표 설정이유

- 지구 온난화에 따른 기후변화로 감염병 발생이 세계적으로 증가하고 있으며, 당진시 청년층
인구 증가로 감염병 해외유입 및 확산 위험 상존, 감염병 상시 위기대응체계 구축과 방역체계
정비로 시민의 안전하고 편안한 삶 보장

○ 목표치 설정이유

- 감염병 발생 추정현황 고려 2023년 목표치 조정
- 최근 3년간 발생률 추이에 따라 매년 0.5%p 하향 설정

※ (2020) 78.0%, (2021) 77.5%, (2022) 78.0%

□ 성과지표 4 : 자살률

○ 성과지표 측정방법

성과지표	현황 (2021)	목표치				정의	목표치 산출근거	측정산식	자료원
		2023	2024	2025	2026				
자살률 (명)	39.2	38.0	36.7	35.5	34.3	인구 10만명 당 자살사망자 수	'21년 자살사망자 기준 매년 자살 사망 2명 감소	(자살사망자수/ 당진시 인구수) × 10만	통계청 (원인별 사망자수)

○ 성과지표 설정이유

- 지역사회 생명존중 인식 확산 및 자살위험 없는 안전한 공동체 구현으로 자살 사망 감소

○ 목표치 설정이유

- '21년 자살사망자(통계청 최신 발표 자료) 기준, 매년 자살 사망 2명 감소

□ 성과지표 5 : 지역사회 치매관리율

○ 성과지표 측정방법

성과지표	현황 (2021)	목표치				정의	목표치 산출근거	측정산식	자료원
		2023	2024	2025	2026				
지역사회 치매관리율 (%)	44.2	42.0	43.0	44.0	45.0	치매 진단검사 건수(50%), 사례관리자수(30) , 컴퓨터이용자 수(20%) 합계의 분율	최근 3년간 평균값 기준	{(진단검사 건수 ×50%)/당해연도 진단검사 대상자 수}+{(사례관리자 수×30%)+(컴퓨터 이용자수×20%)/당 진시 60세이상 추정치매노인수}	치매안심 통합관리 시스템

○ 성과지표 설정이유

- 치매안심센터를 통한 통합적인 치매관리 서비스를 제공으로 치매환자의 증상악화 방지 및 가족의 돌봄부담을 경감시키고자 함

○ 목표치 설정이유

- 치매안심센터 설치(2018.12.) 이후 3년간 평균값 기준 매년 1%p 상향 설정
※ (2019) 40.98%, (2020) 40.13%, (2021) 44.15%로 3년 평균 41.75%

□ 성과지표 6 : 임신부 산전검사율

○ 성과지표 측정방법

성과지표	현황 (2021)	목표치				정의	목표치 산출근거	측정산식	자료원
		2023	2024	2025	2026				
임산부 산전검사율 (%)	68	70	71	72	73	등록임산부 중 임신 주기별 산전검사(풍진 기형아, 임신성당뇨, 초음파검사) 1회 이상 검사자 수	최근 3년간 평균값 기준	(산전검사자수/임 산부등록자수)× 100	PHIS

○ 성과지표 설정이유

- 임신부의 체계적인 산전검사 및 건강관리 제공으로 건강하고 안전한 출산을 도모하고자 함

○ 목표치 설정이유

- 최근 3년간 평균값 기준 매년 1%p 상향 설정
※ (2019) 70%, (2020) 66%, (2021) 67%로 3년 평균 68%

□ 성과지표 7 : 걷기실천율

○ 성과지표 측정방법

성과지표	현황 (2021)	목표치				정의	목표치 산출근거	측정산식	자료원
		2023	2024	2025	2026				
걷기실천율 (%)	34.0	37.8	39.8	41.8	43.8	최근 1주일동안 1일 30분 이상 걷기를 주 5일 이상 실천한 사람의 분율	지역사회건강통 계 최근3년 평균값(35.8%) 기준으로 매년 2.0%상향	(최근1주일동안 1일 30분이상 걷기를 주5일 이상 실천한 사람의 수/조사대상 응답자수)×100	지역사회 건강통계

○ 성과지표 설정이유

- 걷기실천으로 걷기 실천율 향상 및 비만 유병률 감소 등 만성질환 예방 및 건강증진 향상 필요

○ 목표치 설정이유

- 지역사회건강통계 최근3년 평균값(35.8%) 기준으로 주체적인 건강증진향상을 위해 매년 2.0%상향 설정

□ 성과지표 8 : 비만율

○ 성과지표 측정방법

성과지표	현황 (2021)	목표치				정의	목표치 산출근거	측정산식	자료원
		2023	2024	2025	2026				
비만율 (%)	32.9	34.7	34.5	34.3	34.1	체질량지수(kg/m ²) 25 이상인 사람의 분율	지역사회건강통 계 최근2년 평균값(34.9%) 기준으로 매년 0.2%하향	(체질량지수 25 이상인 사람 수/조사대상 응답자 수) × 100	지역사회 건강통계

○ 성과지표 설정이유

- 현 인류가 극복해야 할 중요한 질병 중 하나로 인식되고 있는 비만율을 관리함으로써 건강생활 실천 수준 향상 및 건강생활 습관화를 통해 건강증진활동을 범시민적으로 정착시키기 위함

○ 목표치 설정이유

- 지역사회건강통계 최근2년 평균값(34.9%) 기준으로 매년 0.2%하향설정

□ 성과지표 9 : 현재흡연율

○ 성과지표 측정방법

성과지표	현황 (2021)	목표치				정의	목표치 산출근거	측정산식	자료원
		2023	2024	2025	2026				
현재흡연율 (%)	22.0	21.8	21.6	21.4	21.2	평생 일반담배 5갑(100개비)이상 흡연한 사람으로서 현재 흡연하는 사람의 분율	전년도 목표값 기준	(현재흡연자 수/조사대상 응답자 수) × 100	지역사회 건강통계

○ 성과지표 설정이유

- 우리나라 암 사망률 1위인 폐암의 주요 요인으로서의 흡연율을 관리함으로써 건강생활실천 수준 향상 및 건강생활 습관화를 통해 건강증진활동을 범시민적으로 정착시키기 위함
- 당진시 '21년 현재 흡연율(22.0%)은 충남(20.0%), 전국(19.1%) 대비 높은 수준을 보이며, 청소년의 흡연 시작 연령도 하향화 추세

○ 목표치 설정이유

- 현재흡연율은 최근 3년간 지속적으로 높은 수준을 보이므로 점차적 감소를 위해 매년 0.2%p 하향 설정

※ (2019) 22.8%, (2020) 20.7%, (2021) 22.0%

I . 지역보건의료계획 수립단 구성

1. 지역보건의료계획 수립단 조직 및 명단
2. 주요 활동 내용

II . 지역보건의료계획 수립 활동

1. 지역보건의료계획 공고
2. 지역보건의료계획 심의 실시
3. 지역보건의료계획 의회 보고
4. 수립과정상 발생한 문제점 및 해결내용

I. 지역보건의료계획 수립단 구성

1. 지역보건의료계획 수립단 조직 및 명단

1) 조직도

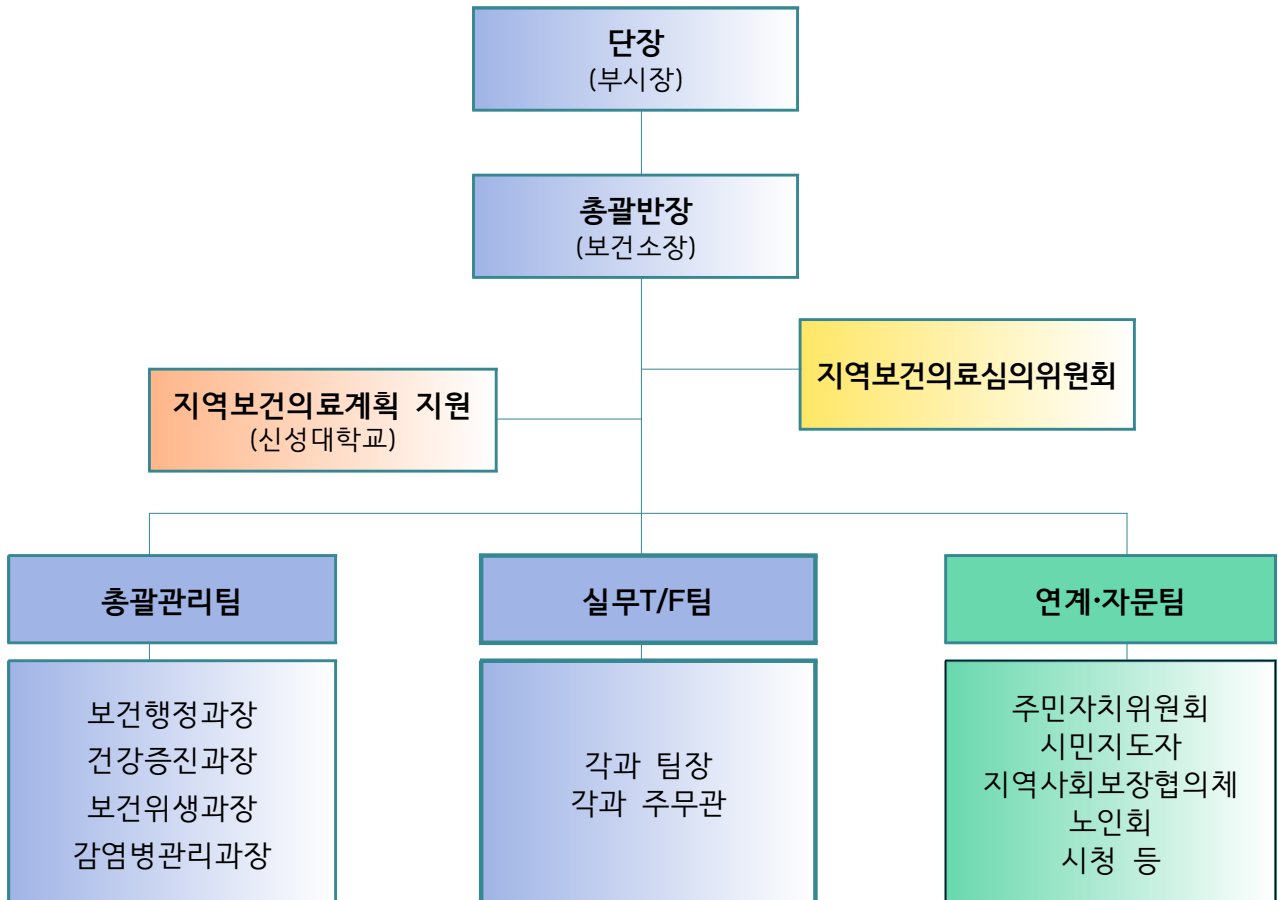

2) 구성 현황

조직 구성		주요 역할
단장	부시장	<ul style="list-style-type: none"> • 계획수립 총괄 및 책임 • 계획수립 지원 • 계획수립 과정 점검 • 최종계획 의회심의 및 보고
총괄반장	보건소장	
총괄관리팀	보건행정과장 건강증진과장 보건위생과장 감염병관리과장	<ul style="list-style-type: none"> • 계획수립을 위한 일정관리 • 정책방향 및 추진전략 확정 • 지역보건의료자원 확충 및 연계방안 마련 • 부서 간 협조사항 조율 • 계획수립 과정 보고

실무TF팀	보건행정팀장 건강증진팀장 치매안심팀장 감염병관리팀장 보건행정과 주무관 건강증진과 주무관 보건위생과 주무관 감염병관리과 주무관	<ul style="list-style-type: none"> 지역사회 현황분석 제7기 계획 성과 분석 정책방향 및 추진전략 모색 국가 및 도 종합·기본계획, 보건의료 분야별 계획, 시정 등과의 연계성 확보 추진전략별 추진과제 수립 성과지표 설정 등 사업계획 작성
연계·자문팀	주민자치위원회 시민지도자 지역사회보장협의체 노인회 시청 등	<ul style="list-style-type: none"> 사업방향, 연계 협력, 정책 방향 등 관련 의견 제시
심의기구	지역보건의료심의위원회	<ul style="list-style-type: none"> 지역보건의료계획 관련 사항 심의
용역기관	신성대학교 산학협력단	<ul style="list-style-type: none"> 지역보건의료계획 수립(총괄) 지역사회 현황분석(총괄) 지역주민 설문조사 계획수립 기술지원 및 모니터링

3) 추진과제별 담당자 명단

추진전략	추진과제/세부과제	담당부서	담당자	전화번호
I. 시민체감 보건의료서비스 강화	① 공공보건의료 인프라 확충	보건행정팀	김제란 장은진 박근남	041-360-6002 041-360-6003 041-360-6009
	② 응급의료 지원체계 구축	의약팀 진료팀	최은보라 허희선	041-360-6107 041-360-6035
	③ 건강친화적 환경 구축	건강증진팀 건강생활지원팀	구자옥 이수정 김세원	041-360-6051 041-360-6081 041-360-6054
II. 시민안심 감염병예방·관리 강화	① 감염병대응 인프라 확립	감염병관리팀 감염병대응팀 방역팀 의료지원팀	박은복 나수빈 전준옥	041-360-6102 041-360-6105 041-360-6112
	② 감염병감시 체계고도화 및 전파방지		허통일 장명원 이유나	041-360-6811 041-360-6103 041-360-6735
	③ 감염병확산 조기에방관리		공다정 송혜미 박영애	041-360-6123 041-360-6128 041-360-6040

Ⅲ. 시민보호 안전과 돌봄체계 강화	① 정신건강증진 및 자살예방	마음건강팀	김영미 조미란 황미슬 최희정	041-360-6020 041-360-6021 041-360-6022 041-360-6023
	② 치매안심센터 운영	치매안심팀	김은주	041-360-6681
	③ 임산부·어린이 특화사업	모자건강팀	김연오 김태희	041-360-6671 041-360-6672
	④ 안전한 먹거리 조성	위생행정팀 위생지도팀	정지혜 양운호 심재철	041-360-6652 041-360-6661 041-360-6662
Ⅳ. 시민중심 통합건강관리 강화	① 취약계층 건강관리/ ①-1. 건강취약계층 보건의료 서비 스 제공	방문건강팀 노인건강팀 진료팀 마음건강팀	장미경 남진희 김은주 방소운 최희정	041-360-6060 041-360-6070 041-360-6071 041-360-6031 041-360-6023
	①-2. 심뇌혈관질환 예방관리	방문건강팀	장소희	041-360-6062
	② 건강생활실천 확산/ ②-1. 영양·구강·신체활동 실천	건강증진팀 건강생활지원팀 구강보건팀	김세원 이수정 최순미	041-360-6054 041-360-6081 041-360-6091
	②-2. 금연·절주 실천	건강증진팀 방문건강팀	최명숙 김라운	041-360-6052 041-360-6061
	③ 스마트 건강관리	건강증진팀 방문건강팀	고소영 장미경	041-360-6053 041-360-6060



2. 주요 활동 내용

[illegible]

일 자	활동 내역	주요 내용	비고
'22.04.21.	지역보건의료계획 비전 및 기본방향 수립을 위한 총괄관리자 회의	<ul style="list-style-type: none">· 비전 및 기본방향 수립· 계획 수립 일정 논의· 지역주민 설문조사지 개발 계획· 계획 수립단 구성 계획	보건소장, 각 부서 과장, 담당 주무관, 지원기관
		제8기 지역보건의료계획 수립 용역기반 회의 결과 □ 화제사항 <ul style="list-style-type: none">○ 일 시 : 2022. 7. 29(토) 12:00-14:00○ 장 소 : 보건소강당○ 참 석 자 : 4팀(보건소장, 보건행정팀장, 담당자, 용역기관)○ 주요내용 : 설문조사지 결과 및 역할 분담에 관한 논의 □ 논제사항 <ul style="list-style-type: none">○ 지역주민 건강 설문조사 1차 (6. 30 ~ 6. 30 / 642명) 결과 대상자 확인 및 대표자료로 활용하기 어려움이 있어 추가 설문 필요○ 7. 29 ~ 7. 30, 지역보건위원회 수립 담당자 교육 내용 중 용역기관 운영방법 및 작성방법 등 해당 부분 내용 전달○ 앞으로의 일정 중 용역기관과의 역할 분담에 대한 논의 □ 연구용역 기한의 의견 <ul style="list-style-type: none">- 보건소에서 중앙기초프로그램 추진할 세부계획을 준비하 계획 수립가능즉, 보건소 각 부서의 주관직책과 하고자 하는 방향이 제시되어야 함.거기에 맞춰 계획수립 이루어 질 수 있음- 세부내용을 검토받고 작성 제공해 주시기 바람. 아무것도 없는 상황에서는 연구기간만의 계획서 작성은 불가- 기타적 재료가 나온 후에 1달 정도 더 보완 가능할 것 같음	
일 자	활동 내역	주요 내용	비고
'22.06.16.	설문조사 요원 및 담당직원 사전교육	<ul style="list-style-type: none">· 보건소·보건지소·보건지소 담당자· 시간제 근로학생	on-line, off-line
			
일 자	활동 내역	주요 내용	비고
'22.06.20.~08.10.	지역보건의료계획 수립을 위한 지역주민 설문조사 실시	<ul style="list-style-type: none">· 지역보건의료 전반에 관한 사항· 생애주기별 지역보건의료 요구· 지역보건의료기관에 관한 사항	on-line, off-line 병행
			
일 자	활동 내역	주요 내용	비고
'22.07.13.	제8기 지역보건의료계획 수립 설명회 참석	<ul style="list-style-type: none">· 제8기 지역보건의료계획 정책방향· 제8기 지역보건의료계획 지침(안) 및 수립 방법· 국민건강증진종합계획(HP2030) 추진방향· 국민건강보험공단 의료이용지표 활용 이해	서울

'22.07.25.~26.	제2기 사업성과를 높이기 위한 보건사업기획과정 참석	<ul style="list-style-type: none"> 지역보건정책방향 지역보건의료계획 작성지침 보건사업 기획의 이해 지역사회건강평가 	대전
'22.08.05.	지역보건의료계획 수립단 조직 및 T/F팀 구성  제8기 2023~2026년 지역보건의료계획 수립단 및 TF팀 구성-운영 계획  당진시보건소 (보건행정과)	제8기 2023~2026년 지역보건의료계획 수립단 및 TF팀 구성-운영 계획 ○ 우리 시의 지역 특성에 맞는 제8기 지역보건의료계획을 효율적으로 수립하기 위한 수립단 및 TF팀의 구성·운영에, 보건의료 정책에 적극 대응하고자 함 ○ 보건소 각과별 일부를 포함하여 총합적이고 체계적인 계획수립 1. 수립배경 및 근거 ■ 수립배경 ○ 지방자치단체가 지역주민의 건강 향상을 위하여 지역특성에 맞는 중장기 보건의료 비전을 제시하는 최상위 계획 ○ 분야별 정책과 연계한 지역 주도의 계획수립 필요 ■ 수립근거 ○ 「지역보건법」 제7조(지역보건의료계획의 수립 등) - 시도 및 시·군·구는 지역주민의 건강증진을 위한 지역보건의료계획을 매 4년마다 수립(시행계획은 매 1년) ■ 수립개요 및 추진현황 ■ 수립개요 ○ <수립기간> 2022. 8월 ~ 2023. 2월(약 7개월) ○ <계획기간> 2023년~2026년(4개년 계획) ○ <수립방법> 학술연구용역(신성대학교) 및 수립단 구성·운영 ○ <활여사항> 시민의 참여와 소통을 통해 다양한 의견 반영	
일 자	활동 내역	주요 내용	비고
'22.08.31.	- 지역사회 현황분석 및 제7기 지역보건의료계획 성과분석을 위한 T/F팀 1차 회의 - 지역주민 설문조사 결과보고	. 지역사회 현황분석 . 제7기 지역보건의료계획 성과분석 . 수립단 대상 설문조사 결과보고 . 설문조사 결과의 반영 방안 논의	보건소장, T/F팀, 지원기관
			
일 자	활동 내역	주요 내용	비고
'22.09.01.	지역보건의료계획 수립을 위한 주민간담회	. 지역주민 설문조사 결과보고 . 지역주민 의견 수렴	시장, 보건소장 외 관계자, 지역주민 등
			
일 자	활동 내역	주요 내용	비고
'22.09.16.	지역보건의료계획 추진전략 및 추진과제 수립을 위한 T/F팀 2차 회의	. 추진전략-추진과제-세부과제 . 세부과제별 성과지표 설정 및 관리 . 지역보건의료자원 확충 및 전달체계	T/F팀

			<p>제8기 지역보건의료계획 수립 TF팀 업무회의 결과보고</p> <p>□ 개 요</p> <p>○ 일 시</p> <p>1차 : 2022. 8. 31.(수) 11:00 ~ 12:00</p> <p>2차 : 2022. 9. 16.(금) 16:00 ~ 17:00</p> <p>○ 장 소 : 보건소 회의실</p> <p>○ 참 석 자 : 지역보건의료계획 TF팀</p> <p>○ 주요내용</p> <p>1차 : TF팀 역할 및 오리엔테이션</p> <p>2차 : 개별 정책방향 및 추진전략 구성을 위한 아이디어 회의</p> <p>□ 세부내용</p> <p>1. TF팀 명단</p> <table border="1"> <thead> <tr> <th>보건행정과</th><th>건강증진과</th><th>보건위생과</th><th>감염병관리과</th></tr> </thead> <tbody> <tr> <td>정승모</td><td>이미숙</td><td>손미순</td><td>정성숙</td></tr> <tr> <td>김태환</td><td>구차숙</td><td>이숙희</td><td>황희선</td></tr> <tr> <td>조미란</td><td>최영숙</td><td>정지혜</td><td>박은혜</td></tr> <tr> <td>민광선</td><td>김아름</td><td>송희은</td><td>최은보라</td></tr> <tr> <td></td><td>고소영</td><td>김지효</td><td></td></tr> </tbody> </table> <p>2. 1차 회의 내용</p> <p>○ 각 과 과장님 책임하에 위임된 내용에서 과별 내용 선별하여 작성</p> <p>○ 과별 해당되는 현황분석이 먼저 있어야 함</p> <p>○ 7기 분석을 토대로 현황분석을 하여야 제대로 된 8기 계획이 나옴</p>	보건행정과	건강증진과	보건위생과	감염병관리과	정승모	이미숙	손미순	정성숙	김태환	구차숙	이숙희	황희선	조미란	최영숙	정지혜	박은혜	민광선	김아름	송희은	최은보라		고소영	김지효	
보건행정과	건강증진과	보건위생과	감염병관리과																								
정승모	이미숙	손미순	정성숙																								
김태환	구차숙	이숙희	황희선																								
조미란	최영숙	정지혜	박은혜																								
민광선	김아름	송희은	최은보라																								
	고소영	김지효																									
일 자	활동 내역	주요 내용	비고																								
'22.09.24.	지역보건의료계획(안)-1차본 작성	제8기 지역보건의료계획(안)-1차본																									
일 자	활동 내역	주요 내용	비고																								
'22.10.18.	<p>시립공공의료원 설립을 위한 시민토론회</p>  	<p>· 당진시립 공공의료원 설립을 위한 추진전략과 방향모색</p> <p>· 지역주민 의견 수렴</p>	<p>시장,보건소장 외 관계자, 지역주민 등 300명</p>																								
일 자	활동 내역	주요 내용	비고																								
'22.10.19.	<p>지역보건의료계획 수립단 워크숍 실시</p> 	<p>· 지역보건의료계획(안)-1차본 평가</p> <p>· 애로사항 및 문제점 논의</p> <p>· 용역기관 자문 및 향후 계획</p>	<p>T/F팀, 지원기관</p>																								
일 자	활동 내역	주요 내용	비고																								
'22.10.26.	추진과제 수립을 위한 T/F팀 3차 회의	세부추진과제 확정	T/F팀																								

	<div><div></div><div><div><div>제8기 지역보건의료계획 수립을 위한 TF팀 3차 회의 결과 보고서</div><p>주요 추진자 완료 (결과)</p><p>제8기 지역보건의료계획 수립을 위한 TF팀 3차 회의를 통해 제8기 지역보건의료계획을 최종적으로 수립하기 위한 TF팀 3차 회의를 아래와 같이 개최하였으나 비정상 종료로써, 제 8기 지역보건의료계획 수립이 지연되고 있다.</p><p>1. 일 시 : 2022. 10. 26(9) 13:30 2. 장 소 : 보건소 3층 3차 회의실 3. 내 용 : 제8기 지역보건의료계획 수립 TF팀 3차 회의 4. 내 용 : 제8기 지역보건의료계획 수립 TF팀 3차 회의 결과 보고서</p><p>결론 : 제8기 지역보건의료계획 수립 TF팀 3차 회의 결과 보고서</p></div></div><div><div><div>보건행정과장</div></div><div><p>주요자 : 보건소장, 보건소장, 보건소장, 보건소장, 보건소장, 보건소장</p><table><thead><tr><th>구분</th><th>구분</th><th>구분</th><th>구분</th><th>구분</th><th>구분</th></tr></thead><tbody><tr><td>보건소</td><td>보건소</td><td>보건소</td><td>보건소</td><td>보건소</td><td>보건소</td></tr></tbody></table><p>주요자 : 보건소장, 보건소장, 보건소장, 보건소장, 보건소장, 보건소장</p><p>주 : 31117, 보건소장, 보건</p></div></div></div>			구분	구분	구분	구분	구분	구분	보건소	보건소	보건소	보건소	보건소	보건소
구분	구분	구분	구분	구분	구분										
보건소	보건소	보건소	보건소	보건소	보건소										

			
'22.12.30.	제8기 지역보건의료계획 확정	. 제8기 지역보건의료계획서 최종 결재	
'23. 03.	시의회 보고	. 제8기 지역보건의료계획서 시의회 보고	
'23. 03.	충청남도 제출	. 제8기 지역보건의료계획서 충청남도 제출	

II. 지역보건의료계획 수립 활동

1. 지역보건의료계획 공고

- 공고기간 : 2022. 12. 01.(목) ~ 12. 15.(목)
- 공 고 문 : 당진시보건소 공고 제 2002-64호
- 공고내용 : 제8기 당진시 지역보건의료계획(안) 및 의견제출서
- 공고게시 : 당진시청 홈페이지 / 당진시보건소 홈페이지
- 관련자료

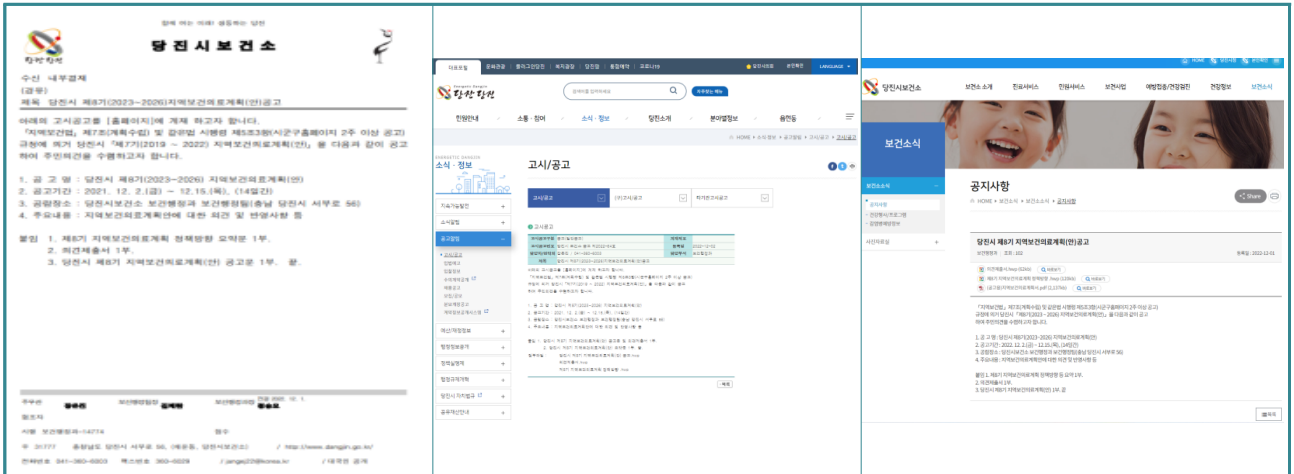

2. 지역보건의료계획 심의 실시

- 심의일시 : 2022. 12. 22.(목) 16:30 ~ 17:30
- 심의장소 : 당진시보건소 치매안심센터 회의실
- 참석인원 : 14명 중 9명 참석
- 심의내용 : 제8기 지역보건의료계획(안) 심의·의결 및 기타 사항 협의
- 심의결과 : 수정의결
- 관련자료

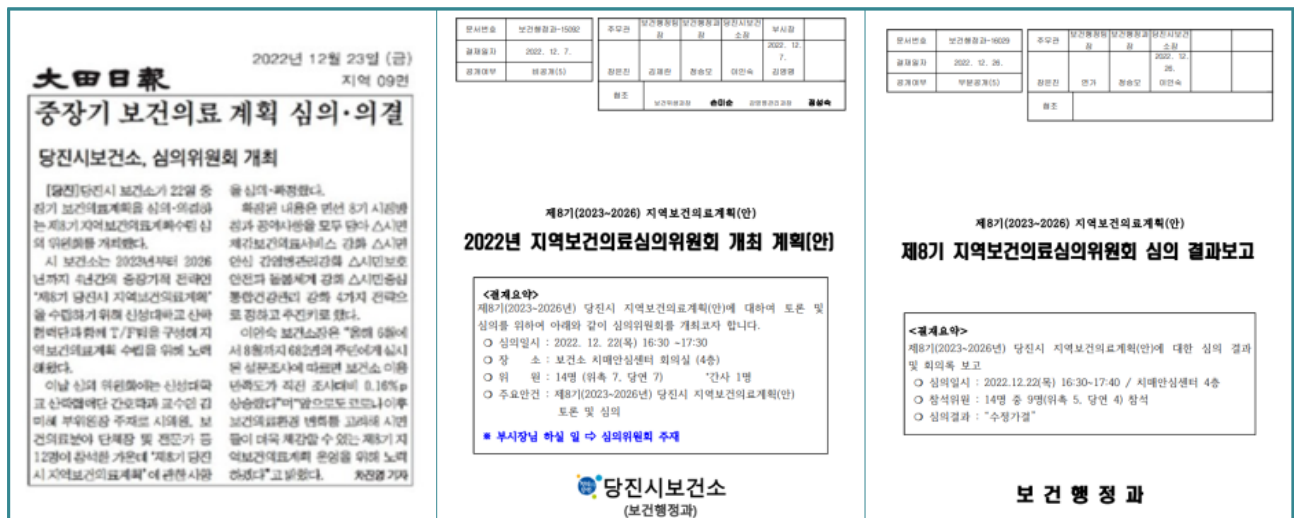

3. 지역보건의료계획 의회 보고

- 보고일시 : 2023. 03.
- 보고장소 :
- 참석인원 :
- 보고내용 : 제8기 지역보건의료계획(안)
- 보고결과 :
- 관련자료

4. 수립과정상 발생한 문제점 및 해결내용

- 제8기 지역보건의료계획 수립을 위한 주민설문조사
온&오프라인 실시하였으나 설문 응답자가 대졸 이상, 도시지역, 40~50대 많았음
70대 이상 농촌 어르신은 설문조사에 본인 의견 정확히 표현하지 않아 설문 어려움 있었음
⇒ 2차 설문조사 실시 농촌거주자 60대 이상 설문에 참여하도록 독려
- 지역보건의료계획 수립TF팀은 본인의 업무를 그대로 추진하는 중에 지역보건의료계획 수립
업무가 추가되어 업무과중 호소함.
⇒ TF팀 인사발령 및 선발된 직원의 자긍심 고취

5. 의견 수렴 및 반영 사항

수립영역	주요 의견	반영 내용	비 고
지역사회 현황분석	최근35년 통계를 일정하게 활용하면 체계적으로 보일것임	통계 종류에 따라 집계 가능한 연도에 차이가 있어 반영 어려움	
지역보건의료계획 정책 방향	주야간 아동전문병동 운영 지표 실현 가능성 검토 (시민기대감 낮추는 방안검토)	자문내용에 따른 수정	
추진전략 및 세부 추진과제	공공심야약국 운영의 건 절주사업 및 학생금연관리 건강취약계층 다제약물 복용관리 비만을 목표치 재수립 요청	세부사업에 반영	
성과관리	대표성과지표 수정 필요	대표할 수 있는 성과지표로 수정	

