

제5기('23년~'26년) 지역사회보장계획의 2025년 연차별 시행계획

2024.11



당진시

제 출 문

당진시 제5기 지역사회보장계획의 2025년 연차별 시행
계획을 제출합니다.

2024. 11. 29.

주민공고 기간 : 2024. 11. 1. ~ 2024. 11. 20.

당진시 지역사회보장협의체 심의 일자 : 2024. 11. 22.

당진시 의회 보고 일자 : 2024. 11. 28.

당 진 시 장

오성환

충청남도지사 귀하

심 의 결 과 서

당진시 제5기 지역사회보장계획의 2025년도 연차별 시행
계획의 시행결과를 아래와 같이 심의함.

2024. 11. 22.

당진시 지역사회보장협의체

공동위원장 오 성 환 (인)

김 향 곤 (인)

고 영 란 (인)	김 광 순 (인)	김 낙 교 (인)
김 은 실 (인)	김 정 순 (인)	김 제 란 (인)
김 종 만 (인)	김 종 선 (인)	김 창 희 (인)
김 호 (인)	박 노 문 (인)	박 중 욱 (인)
박 혜 영 (인)	변 영 인 (인)	송 계 선 (인)
신 기 원 (인)	유 양 희 (인)	이 건 일 (인)
이 미 숙 (인)	이 봉 호 (인)	이 상 문 (인)
이 영 필 (인)	이 제 석 (인)	임 동 신 (인)
정 경 윤 (인)	정 봉 식 (인)	정 선 희 (인)
정 유 진 (인)	최 경 호 (인)	

목 차

1. 지역사회보장계획 정책 방향 및 체계	1
가. 목표 및 추진전략	1
1) 목표 및 추진전략별 세부사업	1
2) 목표 및 추진전략별 세부계획	2
3) 부서별 세부사업(과업) 관리 체계	5
나. 복지여건 변화 및 핵심과제	6
1) 2025년 시행계획 핵심 변화	6
2) 2025년 지역사회 여건 및 핵심과제	7
3) 상위 계획 및 기타 중장기 계획과의 연계성	12
4) 2025년 시행계획 수립 TF	15
2. 지자체 사회보장사업 전략체계	19
가. 지자체 사회보장사업 전략체계	19
나. [사회보장 전략 1_공백 없는 통합돌봄체계 구축] 목표와 전략	20
1) 사회보장전략 목표설정 근거	20
2) 세부사업 목표설정 근거	21
다. [사회보장 전략 2_미래세대를 위한 환경조성] 목표와 전략	24
1) 사회보장전략 목표설정 근거	24
2) 세부사업 목표설정 근거	24
라. [사회보장 전략 3_복지체감도 향상을 위한 시민중심 복지서비스 제공] 목표와 전략	28
1) 사회보장전략 목표설정 근거	28
2) 세부사업 목표설정 근거	28

마. [사회보장 전략 4_삶의 질 향상을 위한 보편적 복지 실현] 목표와 전략	33
1) 사회보장전략 목표설정 근거	33
2) 세부사업 목표설정 근거	33

바. [지역발전전략] 재원규모 및 조달 방안	36
--------------------------------	----

3. 지역사회보장 발전 전략체계 37

가. 지역사회보장 발전 전략체계	37
-------------------------	----

나. 지역발전 전략 1: 사회보장급여 이용 및 제공 기반 구축	38
--	----

1) 현황 및 계획	38
2) 대표과업 1. 위기가구 발굴	42
3) 대표과업 2. 부적정 수급 방지	43

다. 지역발전 전략 2: 지역사회 민관협력 제고	46
----------------------------------	----

1) 현황	46
2) 대표과업 1. 주민자치형 공공서비스 구축 및 강화	49
3) 대표과업 2. 지역주민 참여도 활성화	50

라. 지역발전 전략 3: 지역사회 거버넌스 구축	52
----------------------------------	----

1) 현황	52
2) 대표과업 1. 시·군·구 지역사회보장협의체 활성화 및 지원방안	53
3) 대표과업 2. 읍·면·동 지역사회보장협의체 활성화 및 지원방안	54

마. 지역발전 전략 4: 지역사회보장 인프라 확충	56
-----------------------------------	----

1) 현황	56
2) 대표과업 1. 아동청소년 관련 인프라 확충	58
3) 대표과업 2. 장애인 관련 인프라 확충	60
4) 대표과업 3. 사회복지 관련 종사자 처우개선	61

바. [지역발전전략] 재원규모 및 조달 방안	63
--------------------------------	----

4. 지역사회보장계획 시행계획 관리체계	64
가. 2025년 세부사업(과업) 관련 입법(조례·지침·규정 등) 지원 계획	64
나. 2025년 시행계획 운영 점검 및 평가	64
1) 시행계획의 모니터링 계획	64
2) 시행계획의 자체평가 계획	65
다. 지역사회보장지표 및 통계관리(2025년 연차별 시행계획)	66
5. 별첨자료	67
[첨부 1] 지자체 일반현황	67
[첨부 2] 세부 사업 목록	68
[첨부 3] 지자체 사회보장분야 사업 목록	135
[첨부 4] 연차별 시행계획 변경 내용 (제5기 기본계획 대비 누적하여 제시)	170

1. 지역사회보장계획 정책 방향 및 체계

가. 목표 및 추진전략

1) 목표 및 추진전략별 세부사업

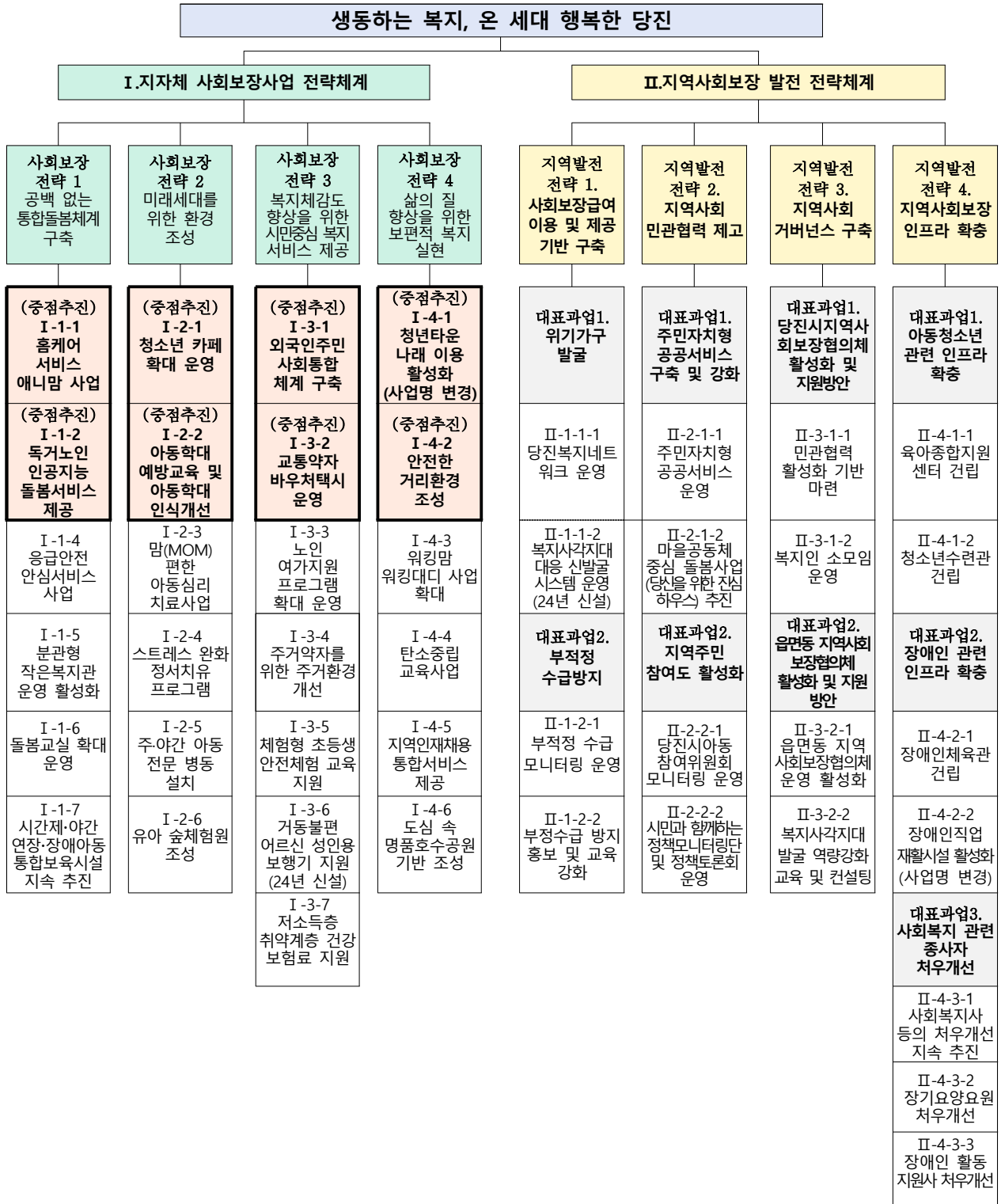

2) 목표 및 추진전략별 세부계획

- 총괄현황: 8대 추진전략, 44개 세부사업(8개 중점추진사업)

구분	I. 지자체 사회보장사업 전략체계			II. 지역사회보장 발전 전략체계			
	추진전략	중점추진사업	세부사업	추진전략	대표과업	세부사업	세부과업
단위: 개수	4	8	17	4	9	19	19

사업 번호	사업명	민관 협력 사업 여부 (○,×)	성과지표		예산(백만원)		사업 변경이력
			성과지표명 (단위)	‘25년 시행계획상 목표	‘25년 시행계획상 예산		
I. 지자체 사회보장사업 전략체계							
사회보장 전략 1 공백없는 통합돌봄체계 구축							
I-1-1	홈케어 서비스 애니맘 사업	○	서비스제공 횟수	1,000회	70	25년 변경	
I-1-2	독거노인 인공지능 돌봄서비스 제공	○	서비스 제공 대상자 수	300명	120		
I-1-4	응급안전안심서비스 사업	○	서비스 제공 대상자 수	1,249명	280	25년 변경	
I-1-5	분관형 작은복지관 운영 활성화	○	분관형 작은복지관 운영 개소수	185회	0	25년 변경	
I-1-6	돌봄교실 확대 운영	○	돌봄교실 운영 개소수	6개소	245	25년 변경	
I-1-7	시간제·야간연장·장애아동 통합보육시설 지속추진	○	시간제·야간연장·장애아동 통합보육 실시 어린이집 수	17개소	118	25년 변경	
사회보장 전략 2 미래세대를 위한 환경 조성							
I-2-1	청소년카페 확대운영	○	연간 이용 건수	31,000건	747	25년 변경	
I-2-2	아동 학대 예방 교육 및 아동학대 인식개선 캠페인	○	아동학대예방교육 참여자수	1,500명	18	25년 변경	
I-2-3	맘(MOM)편한 아동심리치료사업	○	각 사회복지관별 치료프로그램 제공횟수	718회	160	25년 변경	
I-2-4	스트레스 완화 정서치유프로그램	○	프로그램 참여인원 매년 신규발굴 운영	240명	7	25년 변경	
I-2-5	주야간 아동 전문 병동 설치	○	연간 운영 횟수(시간)	365일	828	25년 변경	
I-2-6	유아숲체험원 조성	○	수혜인원(서비스 제공 횟수 및 참여원원)	150회	100	25년 변경	
사회보장 전략 3 복지체감도 향상을 위한 시민 중심 복지서비스 제공							
I-3-1	외국인주민 사회통합체계 구축	○	프로그램 만족도	4.8점	856	25년 변경	
I-3-2	교통약자 바우처택시 운영	○	특별교통수단 연차별 이용현황	7,500회	240	25년 변경	
I-3-3	노인 여가지원 프로그램 확대 운영	○	예산집행률	95%	2,421		

사업 번호	사업명	민관 협력 사업 여부 (O,X)	성과지표		예산(백만원)	사업 변경이력
			성과지표명 (단위)	'25년 시행계획상 목표	'25년 시행계획상 예산	
I-3-4	주거약자를 위한 주거환경 개선	○	주거환경 개선 목표달성률	24가구	172	
I-3-5	체험형 초등생 안전체험 교육 지원	○	교육 참여 인원	650명	30	25년 변경
I-3-6	거동불편 어르신 성인용 보행기 지원	○	성인용 보행기 지원 인원	70명	15	25년 변경
I-3-7	저소득층 취약계층 건강보험료 지원	×	저소득층 취약계층 건강보험료 지원세대	3,000세대	504	25년 변경
사회보장 전략 4 삶의 질 향상을 위한 보편적 복지 실현						
I-4-1	청년타운 나래 이용 활성화	×	청년타운 나래 활성화	16,000명	810	25년 변경
I-4-2	안전한 거리환경 조성	○	무인단속장비 신규설치 건수	3대	127	
I-4-3	워킹맘워킹대디 사업확대	×	서비스 만족도	4.8점	109	25년 변경
I-4-4	탄소중립 교육사업	○	컨설팅 횟수	3건	30	
I-4-5	지역인재채용 통합서비스 제공	○	이수자 취업률	40%	152	25년 변경
I-4-6	도심 속 명품 호수공원 기반 조성	×	행정절차 진행	공원조성계획수립 고시	15,000	25년 변경

II. 지역사회보장 발전 전략체계

지역발전 전략 1. 사회보장급여 이용 및 제공을 위한 기반 구축						
대표과업 1. 위기가구 발굴						
II-1-1-1	당진복지네트워크 운영	○	사례관리사업비 및 자원지원단 지원	35가구	32	
I-1-8	복지사각지대 대응 신발굴시스템 운영	○	복지사각지대 발굴 가구 및 서비스 연계 건수	30	0	
대표과업 2. 부적정 수급 방지						
II-1-2-1	부적정 수급 모니터링 운영	○	부정수급 환수율	40%	0	25년 변경
II-1-2-2	부정수급 방지 홍보 및 교육 강화	×	지도점검 및 담당자 관련교육 이수 횟수	1회	0	
지역발전 전략 2 지역사회 민관협력 제고						
대표과업 1. 주민자치형 공공서비스 구축 및 강화						
II-2-1-1	주민자치형 공공서비스 운영	○	마을복지계획수립 개소수	14개소	70	
II-2-1-2	마을공동체 중심 돌봄 사업	○	계획이행율	100%	21	
대표과업 2 지역주민 참여도 활성화						
II-2-2-1	당진시아동참여위원회 모니터링 운영	○	아동참여위원회 정책 제안	80%	10	
II-2-2-2	시민과 함께하는 정책 모니터링단 및 정책토론회 운영	○	시민참여 프로그램 운영 횟수	14회	4	25년 변경

사업 번호	사업명	민관 협력 사업 여부 (○,×)	성과지표		예산(백만원)		사업 변경이력
			성과지표명 (단위)	‘25년 시행계획상 목표	‘25년 시행계획상 예산		
지역발전 전략 3. 지역사회 거버넌스 구축							
대표과업 1. 당진시 지역사회보장협의체 활성화 및 지원 방안							
II-3-1-1	민관협력 활성화 기반 마련	○	프로그램별 참석인원 향상	28회	107	25년 변경	
II-3-1-2	복지인 소모임 운영	○	복지인 소모임 운영 건수	18회	3	25년 변경	
대표과업 2 읍면동 지역사회보장협의체 활성화 및 지원 방안							
II-3-2-1	읍면동 지역사회보장 협의체 운영 활성화	○	읍면동 지역사회보장 협의체 회의 건수	28회	92	25년 변경	
II-3-2-2	복지사각지대 발굴 역량강화 교육 및 컨설팅	○	역량강화교육 및 홍보활동 횟수	2회	5		
지역발전 전략 4 지역사회보장 인프라 확충·지원							
대표과업 1. 아동청소년 관련 인프라 확충							
II-4-1-1	육아종합지원센터 건립	○	육아종합지원센터 건립	리모델링 1개소	200		
II-4-1-2	청소년수련관 건립	×	청소년수련관 건립	설계용역 완료	2,870		
대표과업 2 장애인 관련 인프라 확충							
II-4-2-1	장애인체육관 건립	○	장애인체육관 건립	공사착공(30%이상)	1,000	25년 변경	
II-4-2-2	장애인 직업 재활시설 활성화	○	장애인보호작업장 이용 장애인 확대	85명	1,541	25년 변경	
대표과업 3 사회복지중사자 처우개선							
II-4-3-1	사회복지사 등의 처우개선 지속 추진	○	사회복지사 등의 처우개선 지속 추진	90%	72		
II-4-3-2	장기요양요원 처우 개선	○	지원 인원	600명	530	25년 변경	
II-4-3-3	장애인활동지원사 처우개선	○	장애인 활동지원 중사자 처우개선비 지원 인원	360명	131	25년 변경	

3) 부서별 세부사업(과업) 관리 체계

- 총괄현황: 4개 국, 13개 부서, 44개 세부사업

국	과	세부사업(과업) 명	비고
자치환경국	안전총괄과	I -3-5. 체험형 초등생 안전체험 교육 지원	안전정책팀
경제국	지역경제과	I -4-5. 지역인재채용 통합서비스 제공	일자리지원팀
경제국	미래에너지과	I -4-4. 탄소중립 교육사업	탄소중립팀
경제국	산림녹지과	I -2-6. 유아숲체험원 조성 I -4-6. 도심 속 명품 호수공원 기반 조성	산림휴양팀 공원조성팀
문화복지국	문화체육과	II-4-2-1. 장애인체육관 건립	체육지원팀
문화복지국	평생학습 새마을과	I -2-1. 청소년카페 확대 운영 I -2-4. 스트레스 완화 정서치유프로그램 I -4-1. 청년타운 나래 이용활성화 II-4-1-2. 청소년수련관 건립 II-2-1-1. 주민자치형 공공서비스 운영	청소년팀 청년정책팀 주민자치팀
문화복지국	사회복지과	I -1-5. 분관형 작은복지관 운영 I -2-3. 맘(MOM)편한 아동심리치료사업 I -3-7. 저소득층 취약계층 건강보험료 지원 II-1-1-1. 당진복지네트워크 운영 II-1-1-2. 복지사각지대 대응 신발굴시스템 운영 II-1-2-1. 부정정 수급 모니터링 운영 II-1-2-2. 부정수급 방지 홍보 및 교육 강화 II-2-2-2. 시민과 함께하는 정책모니터링단 및 정책토론회 운영 II-3-1-1. 민관협력 활성화 기반 마련 II-3-1-2. 복지인 소모임 운영 II-3-2-1. 읍면동 지역사회보장협의체 운영 활성화 II-3-2-2. 복지사각지대 발굴 역량강화 교육 및 컨설팅 II-4-3-1. 사회복지사 등의 처우개선 지속 추진	복지정책팀 복지조사팀 생활보장팀 행복키움지원팀
문화복지국	여성가족과	I -1-1. 홈케어 서비스 애니맘 사업 I -1-6. 돌봄교실 확대 운영 I -1-7. 시간제·야간연장·장애아동통합보육 지속추진 I -2-2. 아동학대 예방교육 및 아동학대 인식개선 캠페인 I -3-1. 외국인주민 사회통합체계 구축 I -4-3. 워킹맘워킹대디 사업 확대 II-2-2-1. 당진시아동참여위원회 모니터링 운영 II-4-1-1. 육아종합지원센터 건립	여성정책팀 아동친화팀 아동보호드림팀 보육팀 여성친화팀
문화복지국	경로장애인과	I -1-2. 독거노인 인공지능 돌봄서비스 제공 I -1-4. 응급 안전 안심서비스 사업 I -3-3. 노인 여가지원 프로그램 확대 운영 I -3-6. 거동불편 어르신 성인용 보행기 지원 II-4-2-2. 장애인 직업재활시설 활성화 II-4-3-2. 장기요양요원 처우개선 II-4-3-3. 장애인 활동지원사 처우개선	노인복지팀 장애인복지팀
건설도시국	주택개발과	I -3-4. 주거약자를 위한 주거환경 개선	주거환경팀
건설도시국	교통과	I -3-2. 교통약자 바우처택시 운영 I -4-2. 안전한 거리환경 조성	교통관리팀 교통정책팀
보건소	질병관리과	I -2-5. 주·야간 아동 전문 병동 설치	의약팀
읍면동	당진3동	II-2-1-2. 마을공동체 중심 돌봄 사업(당신을 위한 진심 하우스)	총무팀

나. 복지여건 변화 및 핵심과제

1) 2025년 시행계획 핵심 변화

연 번	사업 번호	사업명	신규·변경·폐지·제외 내용				시·군·구 지역사회보장 협의체 심의여부 (일자)	보건복지부 사회보장 신설·변경 협의절차 이행여부 (일자/문서번호)
			유형	변경 전	변경 후	사유		
1	I-1-1	홈케어 서비스 애니맘 사업	변경	1,200회	1,000회	성과목표 변경	2024.11.22.	× (협의 제외대상)
2	I-1-4	응급안전안심 서비스 사업	변경	1,350명	1,249명	성과목표 변경	2024.11.22.	× (협의 제외대상)
3	I-1-5	분관형 작은복지관 운영 활성화	변경	8개소	185회	성과지표 변경	2024.11.22.	× (협의 제외대상)
4	I-1-6	돌봄교실 확대 운영	변경	8개소	6개소	성과목표 변경	2024.11.22.	× (협의 제외대상)
5	I-1-7	시간제·야간연장· 장애아동 통합보육시설 지속추진	변경	3개소	17개소	성과목표 상향	2024.11.22.	× (협의 제외대상)
6	I-2-1	청소년카페 확대운영	변경	30,500건	31,000건	성과목표 상향	2024.11.22.	× (협의 제외대상)
7	I-2-2	아동학대 예방 교육 및 아동학대 인식개선 캠페인	변경	강의회수 50회	교육참여자수 1,500명	성과지표 변경	2024.11.22.	× (협의 제외대상)
8	I-2-3	맘(MOM)편한 아동심리치료사업	변경	708회	718회	성과목표 상향	2024.11.22.	× (협의 제외대상)
9	I-2-4	스트레스 완화 정서치유프로그램	변경	220명	240명	성과목표 상향	2024.11.22.	× (협의 제외대상)
10	I-2-5	주야간 아동 전문 병동 설치	변경	300일	365일	성과목표 상향	2024.11.22.	× (협의 제외대상)
11	I-2-6	유아숲체험원 조성	변경	140회	150회	성과목표 상향	2024.11.22.	× (협의 제외대상)
12	I-3-1	외국인주민 사회통합체계 구축	변경	4.7점	4.8점	성과목표 상향	2024.11.22.	× (협의 제외대상)
13	I-3-2	교통약자 바우처택시 운영	변경	7,000회	7,500회	성과목표 상향	2024.11.22.	× (협의 제외대상)
14	I-3-5	체험형 초등생 안전체험 교육 지원	변경	600명	650명	성과목표 상향	2024.11.22.	× (협의 제외대상)
15	I-3-6	거동불편 어르신 성인용 보행기 지원	변경	60명	70명	성과목표 상향	2024.11.22.	× (협의 제외대상)
16	I-3-7	저소득층 취약계층 건강보험료 지원	변경	3,200세대	3,000세대	성과목표 변경	2024.11.22.	× (협의 제외대상)
17	I-4-1	청년타운 나래 이용 활성화	변경	-	16,000명	사업명 변경	2024.11.22.	× (협의 제외대상)
18	I-4-3	워킹맘워킹대디 사업확대	변경	4.7점	4.8점	성과목표 상향	2024.11.22.	× (협의 제외대상)

연 번	사업 번호	사업명	신규변경·폐지·제외 내용				사·군·구 지역사회보장 협의체 심의여부 (일자)	보건복지부 사회보장 신설변경 협의절차 이행여부 (일자/문서번호)
			유형	변경 전	변경 후	사유		
19	I-4-5	지역인재채용 통합서비스 제공	변경	35%	40%	성과목표 상향	2024.11.22.	× (협의 제외대상)
20	I-4-6	도심 속 명품 호수공원 기반 조성	변경	100%	공원조성계획 수립 고시	성과지표 조정	2024.11.22.	× (협의 제외대상)
21	II-1-2-1	부적정 수급 모니터링 운영	변경	38%	40%	성과목표 상향	2024.11.22.	× (협의 제외대상)
22	II-2-2-2	시민과 함께하는 정책 모니터링단 및 정책토론회 운영	변경	7회	14회	성과목표 상향	2024.11.22.	× (협의 제외대상)
23	II-3-1-1	민관협력 활성화 기반 마련	변경	82%	28회	성과지표 변경	2024.11.22.	× (협의 제외대상)
24	II-3-1-2	복지인 소모임 운영	변경	9회	18회	성과목표 상향	2024.11.22.	× (협의 제외대상)
25	II-3-2-1	읍면동 지역사회보장 협의체 운영 활성화	변경	32건	28건	성과목표 변경	2024.11.22.	× (협의 제외대상)
26	II-4-2-2	장애인 직업 재활시설 활성화	변경	65명	85명	사업명 변경	2024.11.22.	× (협의 제외대상)
27	II-4-3-2	장기요양요원 처우 개선	변경	550명	600명	성과목표 상향	2024.11.22.	× (협의 제외대상)
28	II-4-3-3	장애인활동지원 사 처우개선	변경	310명	360명	성과목표 상향	2024.11.22.	× (협의 제외대상)

2) 2025년 지역사회 여건 및 핵심과제

□ 인구 구조의 변화

- 지역의 인구 규모 및 인구 구조는 사회보장 정책의 대상자이자 정책방향에 영향을 미치는 중요한 요인으로 2024년 10월말 기준, 당진시 총 인구수는 171,581명. 이는 2019년 10월말(167,196명)과 비교했을 때 5년간 약 2.59%포인트 증가한 것으로 나타남
- 5년간 전체 인구는 약 1.2%(2,022명) 증가하여 큰 변동이 없으나 만 5세 미만 영유아 인구는 2018년 10,157명(인구의 6%)에서 2023년 6,536명(인구의 3.8%)으로 2.2%포인트 감소하였고, 만 18세 미만 아동은 2018년 31,772명(인구의 18.9%)에서 2023년 28,194명(인구의 16.6%)으로 2.3%포인트 감소하였음
- 만 19세 ~ 만 39세 청년인구는 2018년 44,606명(인구의 26.6%)에서 2023년

36,789명(인구의 21.7%)으로 4.7%포인트 감소하였으나 노인인구는 2018년 29,092명(인구의 17.3%)에서 2023년 34,933명(인구의 20.6%)으로 3.3%포인트 증가하였음

- 지난 5년간 당진시는 영유아, 아동, 청년 인구는 지속적으로 감소하는 반면, 노인인구와 외국인 수는 계속 증가하는 추세로 이에 대한 효과적인 정책이 필요함

□ 환경에 따른 변화

- 당진시는 충남 15개 시군의 복지공급 및 지역자원의 현황을 비교했을 때 상대적으로 인적·물적 자원이 풍부한 편이지만 도농복합지역으로 북부해안지역과 서남부농업중심지역의 복지자원의 격차가 있고, 장기간 코로나19 지속으로 인한 경기침체와 물가상승에 따라 지역간 빈부차이와 세대갈등이 심화되고 있음
- 또한 세대 갈등에 따라 사회문제와 사회복지 욕구가 다양해짐에 따라 사회보장서비스 공급자의 역량강화와 처우개선, 복지행정서비스 수준 향상의 노력이 필요함
- 지역 내 청년인구가 감소하나 철강산업과 제조산업이 발전함에 따라 외부 노동인구와 외국인 근로자 등이 증가함에 따라 사회통합을 위한 정책과 인식개선방안을 추진함

□ 사회복지 수요에 따른 변화

- 2021년말 충남여성정책개발연구원이 수행한 당진시 지역사회보장조사에 따르면 당진시민의 사회복지 수요는 ‘노인돌봄’, ‘아동돌봄’, ‘장애인 돌봄’의 돌봄욕구가 크고 지속적으로 유지해야하는 정책으로 나타났으며, 고용정책, 주거정책에 대한 욕구가 크고 우선적으로 개선이 필요한 영역으로 조사됨
- 시민들의 욕구를 반영하여 노인, 아동, 장애인의 돌봄체계 구축을 위해 독거노인 인공지능 돌봄서비스 제공, 돌봄교실 확대 운영, 시간제·야간연장·장애아동 통합보육시설 지속 추진 등의 서비스를 지역사회보장 계획에 반영하였으며, 대상자의 욕구에 맞는 지역사회 돌봄서비스 제공을 위해 사업을 변경, 확대함
- 지난 3년간 대유행하였던 코로나19에서 일상이 회복됨에 따라 당진시의 전체 아동 수는 감소하고 있으나 맞벌이 가구가 증가하고 핵가족화됨에 따라 아동 돌봄 욕구는 지속적으로 증가하여 아동 돌봄 확대를 추진함
- 일반 시민의 복지체감도 향상을 위해서는 사회보장시설 등 인프라 확충 뿐 아니라 사회보장서비스 제공자의 역량강화와 처우개선, 공공부문의 사회복지 전문인력 충원 등 복지행정 서비스 수준향상을 위한 노력이 필요함

- 따라서 사회복지 관련 종사자 처우개선과 역량강화를 위한 2024~2026년 당진시 사회복지사 등 처우개선 중장기 계획을 수립을 통해 신규사업을 추가 지원하여 복지서비스의 질을 높이고, 부정수급 방지를 위한 지도 점검 시 담당공무원의 전문성 강화를 위해 복지재정 및 부정수급, 시설운영규정 등 교육을 추진함

□ 핵심과제 도출

○ [사회보장 전략 1.] 공백없는 통합돌봄체계 구축

- 지역사회보장 욕구조사에서 노인, 아동, 장애인에 대한 돌봄욕구가 다른 사회보장욕구에 비해 높게 나타나 다양한 대상의 특성을 반영한 통합 돌봄체계 구축을 핵심과제로 도출함
- 노인인구 증가에 따라 중점추진하는 독거노인 인공지능서비스는 독거노인의 식사, 약 복용, 안전관리 등 인공지능 기반 돌봄서비스를 지원하는 사업으로 2024년 1,000명의 독거노인에게 서비스를 지원 할 예정이었으나 인공지능 돌봄서비스 제공 기업체마다 제공하는 서비스 내용과 방식이 다르고 초기 설치 비용 부담이 큼
- 독거노인들이 쉽게 사용하고 만족도가 높은 서비스를 제공하기 위해 계획을 수정하여 2024년 우선적으로 200명의 독거노인에게 3개 기업의 인공지능 돌봄서비스(TV, 스피커, 인형)를 시범적으로 지원하고 만족도가 높은 기업체의 서비스를 확대 지원할 예정임
- 또한, 아동 돌봄을 위해 추진하는 돌봄교실 확대운영 또한 초등돌봄교실과 공동육아나눔터, 다함께 돌봄교실 운영을 통해 아동의 방과후, 방학 중 돌봄을 실시하고 수요가 많은 지역에 돌봄교실과 다함께 돌봄센터 등 추가 설치 운영할 계획임
- 당진형 커뮤니티케어모델 개발을 추진하고자 하였으나 중앙정부 정책방향이 노인 중심의 통합돌봄모델로 변경됨에 따라 당진형 커뮤니티케어 사업을 폐지하고 종전 추진하던 독거노인 인공지능 돌봄서비스와 응급안전안심서비스를 확대하여 노인돌봄을 강화하고자 함
- 또한, 그밖의 돌봄이 필요한 1인 돌봄위기가구, 사회적 고립가구, 주거 위기가구 등 취약가구를 적극 발굴하기 위해 복지사각지대 대응 신발굴 시스템을 운영하고 민·관이 협력하여 지원을 추진할 계획임

○ [사회보장 전략 2.] 미래세대를 위한 환경 조성

- 당진시는 대다수의 지자체에서 겪고 있는 출생율 감소에 따라 전체 아동의 수가 감소하고 있으나 아동 돌봄영역에 대한 시민들의 욕구가 매우 높은 지역으로 아

동의 단순 보살핌이 아닌 아동의 쾌적한 여가활동 제공, 사회성 저하 및 교육격차 해소 등 아동의 신체·정서적 변화에 즉각 대응할 수 있는 인프라확충 및 서비스의 질적 향상을 통해 미래세대에 대한 환경 조성을 핵심과제로 도출함

- 당진시에서는 청소년의 안전하고 쾌적한 여가활동 공간을 제공하고자 중·고교가 밀집한 지역에 청소년 카페 ‘수다벅스’를 2개소 운영하고 있으며, 단순 음료 제공이 아닌 동아리활동, 상담, 진로체험 등 다양한 프로그램을 제공하여 청소년으로부터 호응이 좋음
- 청소년 카페의 호응이 좋은 만큼 시외지역에 1개소 추가 개소 예정으로 청소년들의 휴식과 여가활동을 지원할 수 있도록 추진할 계획임
- 당진시는 소아전문 의료기관의 부재로 소아 야간 응급상황 발생시 타지역 의료기관으로 원정 진료를 가야하는 어려움을 해소하고 적절한 응급처치로 아동의 생명권을 보호하고자 ‘23년 4월 소아 야간응급진료센터를 개소하여 운영 중임
- 소아 야간응급진료센터 설치를 완료하였으나 의료인력 확충에 어려움이 있는 만큼 사업을 구체적이고 지속적으로 실행하고자 사업목표를 연간 운영일수로 변경하여 사업 추진함

○ [사회보장 전략 3.] 복지체감도 향상을 위한 시민 중심 복지서비스 제공

- 당진시는 북부해안지역을 중심으로 철강산업과 제조산업이 발전함에 따라 외국인 근로자가 증가하고 서부농촌지역에 결혼이민자가 증가함에 따라 충남에서 3번째로 많은 외국인 주민(결혼이민자, 외국인근로자, 유학생 등)이 거주하고 있음
- 외국인 주민들이 문화적 격차로 인한 생활과 의사소통의 어려움, 사회적 차별을 경험하고 있어 사회통합을 위하여 외국인 주민과 선주민이 상호교류 할 수 있는 기회를 마련하고자 함
- 외국인 주민에게 맞춤형 역량강화교육을 실시하고 직업상담 코디네이터를 활용하여 취·창업을 지원하고 자녀지원프로그램 등을 통해 사회적응력을 향상시키고 당진시다문화축제를 개최하여 캠페인 및 문화체험부스 운영을 통해 다문화 수용성 향상을 계획함
- 또한, 당진시는 도농복합지역으로 지역별로 복지자원의 편차가 있고 교통 및 서비스 접근성이 취약함에 따라 이동 편의에 대한 수요가 높으며, 복지자원 현황 진단결과 사회보장 인프라 활용에 있어 당진시 내 지역 간 격차가 발생하고 있음을 확인할 수 있으므로 이에 대한 접근성을 높이는 방안이 필요함
- 대중교통 이용이 불편한 교통약자인 노인과 장애인의 이동권 보장에 대한 수요가 높으나 교통약자의 이동 편의 증진을 위한 다양한 사업이 이미 추진 중임에도 교

통약자이동지원센터는 보장구 사용 교통약자만 이용이 가능하고, 장애인생활이동지원센터는 차량별 노선이 정해져 있는 등 이용이 어려운 대상자의 수요가 높으므로 기추진 사업의 활성화와 더불어 수요자 중심의 서비스 제공이 요구됨

- 따라서 교통약자 바우처 택시를 운영하여 보장구 등을 이용하지 않는 교통약자에게 이동수단을 제공하여 교통약자가 외출, 병원이용 등 사회활동 기회를 확대할 수 있도록 지원을 추진 중이며, 2024년 4대 운영 중인 바우처 택시의 운전자를 추가 모집하여 2025년에 확대하여 운영 계획 중임
- 다양한 사회문제와 복지 수요 대응을 위해 당진시 내 복지자원은 매년 증가하고 있으나 복지사각지대 문제가 지속됨에 따라 공공복지의 한계를 보완하고 주민참여를 통한 지속 가능한 복지 실현 및 복지체감도 향상을 위한 민·관 협력이 더욱 중요해짐
- 지역 내 공식·비공식 자원의 유기적으로 연결하고 민·관 협력을 통해 서비스 중복을 방지하고 복지체감도 향상을 위한 시민 중심 맞춤형 복지서비스 제공을 핵심과제로 도출함

○ [사회보장 전략 4.] 삶의 질 향상을 위한 보편적 복지 실현

- 지역사회보장조사에서 지역주민 의견수렴 결과, 당진시민은 노인돌봄, 장애인 돌봄, 아동 돌봄 등 돌봄 욕구 이외에 다양한 사회적 위험에 대처할 수 있도록 주거, 환경, 고용 등 사회보장영역 확장의 필요성 제기됨
- 당진시는 시민들의 이러한 의견에 따라 사회적 위험을 최소화할 수 있도록 다양한 인프라를 구축하여 당진 시민 누구나 적정 수준의 삶을 보장받을 수 있다는 신뢰감을 제고하여야 함
- 이에 기본적인 사회복지 욕구인 돌봄뿐만 아니라 고용, 교육, 주거, 환경 등 지역주민의 삶에 밀접한 11개 영역에 대한 사회보장환경 구축으로 당진시민의 삶의 질 향상을 위한 보편적 복지 실현을 핵심과제로 도출함
- 코로나19 장기화와 원자재 가격 상승 등에 따른 경기침체 등에 따른 세입여건 악화에 따라 2024년의 예산 감액 사업이 다수 발생함에 따라 2025년 연차별 시행계획에서 추진하는 안전한 거리환경 조성사업은 사업량을 변경하고 탄소중립교육사업은 사업 내용을 변경하여 추진할 예정이며, 추가 예산확보를 위해 노력하여 사업을 지속할 예정임
- 이용자로부터 좋은 호응을 받고 있는 워킹맘 워킹대디사업은 사업 확대를 추진하고 질 높은 서비스 제공을 통해 이용자의 만족도 향상을 위해 노력 중이며, 지역인재채용 통합서비스사업 추진을 통해 지역 내 청년고용문제와 유휴 대체인력 문제 해결을 위해 직업교육훈련 등을 지원할 예정임

3) 상위 계획 및 기타 계획과의 연계성

(1) 제3차 사회보장 기본계획('24~'28)과의 연계성

- “생동하는 복지, 온 세대 행복한 당진”이라는 비전을 달성하기 위해 사회보장 정책과 연계하여 사업을 구상
 - － 제5기 지역사회보장계획 수립 시 제2차 사회보장기본계획(2019~2023), 저출산 고령사회 기본계획, 찾아가는 보건복지서비스 기본계획, 마을복지계획, 당진시보육발전 5개년계획, 다문화가족정책 기본계획, 제7기 당진시지역보건의료계획, 당진시여성친화도시 조성계획, 민선8기 시정방침 및 공약사항, 주민의견수렴 등을 바탕으로 세부사업을 구성함
- 고용·교육 분야
 - － 지역밀집 청년창업 단지 조성, 지역인재채용 통합 서비스 제공, 장애인직업재활시설 설치를 통해 일자리안정망을 확충하고, 시간제·야간연장·장애아동 통합보육추진, 청소년카페 확대운영, 스트레스완화 정서치유프로그램 운영 등을 통해 보육과 교육에 대한 공공성을 강화하고자 함
- 소득 보장 분야
 - － 복지사각지대 대응 신발굴시스템 운영 등을 통해 사회적고립가구, 주거위기 취약가구, 1인 위기가구 주민을 발굴·지원하고 부정적 수급 모니터링 운영을 통해 복지재정의 누수를 방지하고자 함
- 건강 보장 분야
 - － 주·야간 아동 전문병동 설치, 응급안전안심서비스 추진을 통해 아동과 노인의 생명권을 보장하고 응급상황에 대응하고 مطم한 아동심리서비스와 스트레스완화 정서치유 프로그램을 통해 아동·청소년의 정신적·심리적 건강증진을 추진함
- 사회서비스 보장 분야
 - － 홈케어 서비스 애니맘 사업, 독거노인 인공지능 돌봄서비스 제공, 돌봄교실 확대 운영,분관형 작은복지관 운영, 교통약자 바우처 택시 운영, 워킹맘 워킹대디사업, 체험형 초등학교 안전체험 교육 지원 등을 통해 노인, 아동, 장애인, 청소년 등 대상자별 서비스 지원을 추진하여 사업의 효과성을 높이고자 함

(2) 기타 중장기 계획과의 연계성

연번	중장기 계획	2025년도 연차별 시행계획 세부사업
1	기초생활보장종합계획	I -3-4 주거약자를 위한 주거환경 개선
2	다문화가족정책 기본계획	I -3-1 외국인주민 사회통합체계 구축
3	마을복지계획	II-2-1-1 주민자치형 공공서비스 운영 II-2-1-2 마을공동체 중심 돌봄 사업(당신을 위한 진심 하우스)추진
4	아동정책 기본계획	I -2-3 맘(MOM)편한 아동심리치료사업 I -2-2 아동학대 예방교육 및 아동학대 인식개선 I -2-5 주·야간 아동 전문 병동 설치 I -2-6 유아 숲체험원 조성 I -3-5 체험형 초등생 안전체험 교육 지원 II-2-2-1 당진시아동참여위원회 모니터링 운영
5	양성평등정책 기본계획	I -1-1 홈케어 서비스 애니맘 사업 I -4-3 워킹맘 워킹대디 사업 확대
6	장애인정책 종합계획	I -3-2 교통약자 바우처택시 운영 II-4-2-1 장애인체육관 건립 II-4-2-2 장애인직업재활시설 활성화
7	저출산 고령사회 기본계획	I -1-2 독거노인 인공지능 돌봄서비스 제공 I -1-4 응급안전안심서비스 사업 I -3-3 노인 여가지원 프로그램 확대 운영 I -3-6 거동불편어르신 성인용 보행기 지원
8	중장기보육 기본계획	I -1-7 시간제·야간연장·장애아동 통합보육시설 지속 추진 II-4-1-1 육아종합지원 센터 건립
9	찾아가는 보건복지서비스 기본계획	II-1-1-1 당진복지네트 워크 운영 II-1-1-2 복지사각지대 대응 신발굴 시스템 운영 II-3-2-1 읍면동 지역사회보장 협의체 운영 활성화 II-3-2-2 복지사각지대 발굴 역량강화 교육 및 컨설팅
10	청년정책 기본계획	I -4-1 청년타운 나래 이용 활성화 I -4-5 지역인재채용 통합서비스 제공
11	청소년정책 기본계획	I -2-1 청소년 카페 확대 운영 I -2-4 스트레스 완화 정서치유 프로그램 II-4-1-2 청소년수련관 건립
12	2030 도시계획	I -4-6 도심 속 명품호수공원 기반 조성

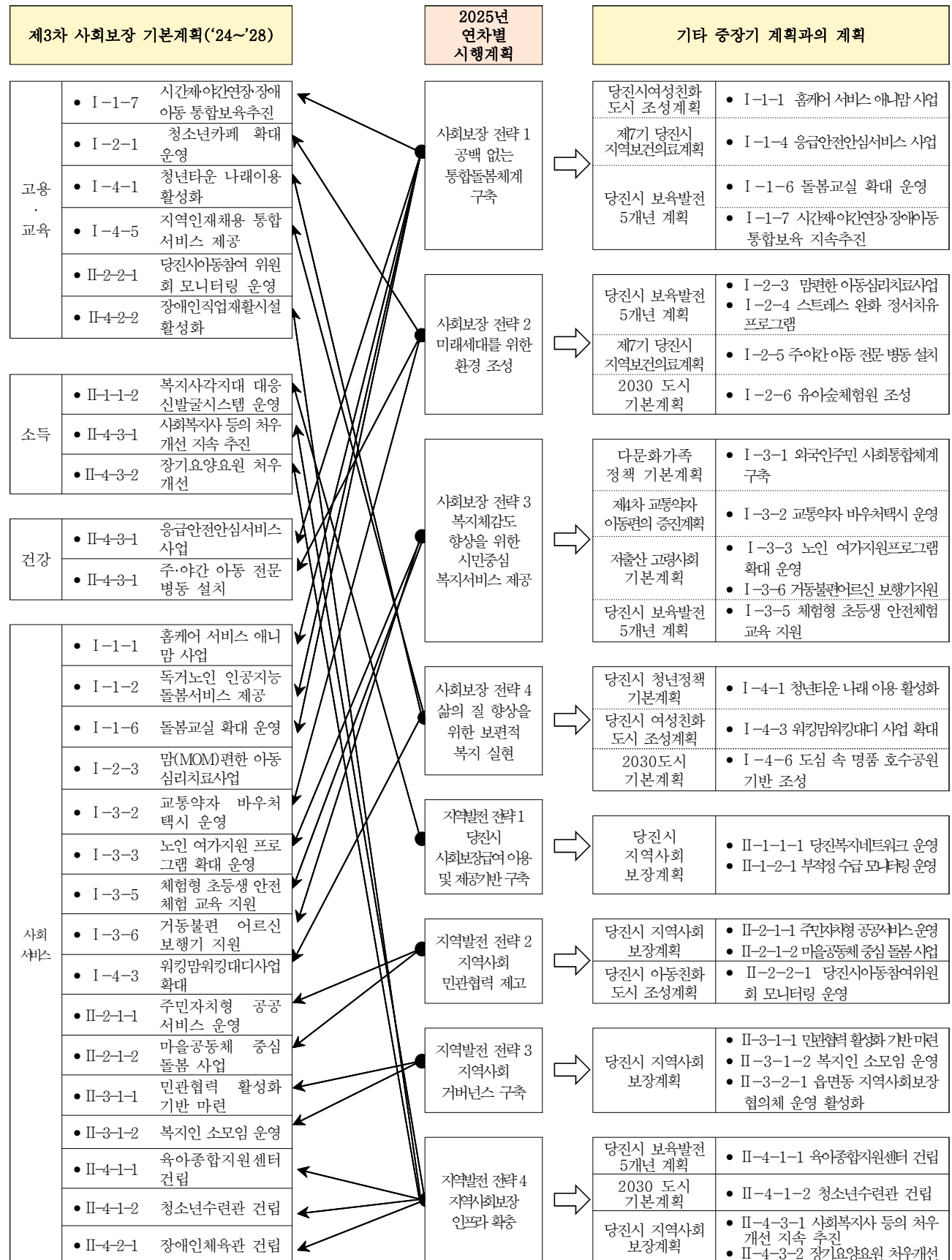

4) 2025년 시행계획 수립 TF

(1) 시행계획 수립 TF 구성

□ 총괄 현황

구분	전체	공무원		시·군·구 지역사회보장협의체		민관협력	
		담당자	유관부서 담당자	위원	전담인력	민간기관 /시설	기타
인원(명)	28	3	9	6	1	5	4
비율(%)	100%	12%	32%	21%	3%	18%	14%

□ 세부 구성 현황

구분	성명	소속 및 직위	역할	비고
위원장	김향곤	당진시지역사회보장협의체 민간위원장	• 계획 수립 총괄	공동위원장
위원 1	이상문	사회복지과장	• 계획 수립 총괄	담당공무원
위원 2	이춘만	사회복지과 복지정책팀장	• 부서간 협의 조정	담당공무원
위원 3	조혜원	사회복지과 복지정책팀 주무관	• 계획수립 조정 및 지원	담당공무원
위원 4	김광순	시민모니터링단장	• 시민참여 모니터링분야 계획 수립 지원	기타(시민)
위원 5	이봉호	읍면동지역사회보장협의체 협의회장	• 지역주민 의견 제시	기타(시민)
위원 6	김기은	평생학습새마을과 청소년팀장	<ul style="list-style-type: none"> 세부 사업 시행계획 수립 재원조달 방안 마련 시행계획 관리체계 마련 협력	유관부서 담당자
위원 7	이희정	사회복지과 행복키움지원팀장		유관부서 담당자
위원 8	김미동	여성가족과 여성정책팀장		유관부서 담당자
위원 9	유영하	경로장애인과 노인복지팀장		유관부서 담당자
위원 10	황규호	여성가족과 보육팀장		유관부서 담당자
위원 11	최은미	지역경제과 일자리지원팀장		유관부서 담당자

구분	성명	소속 및 직위	역할	비고
위원 12	신현숙	미래에너지과 탄소중립팀장		유관부서 담당자
위원 13	송민호	주택개발과 주거환경팀장		유관부서 담당자
위원 14	권강선	당진시보건소 마음건강팀장		유관부서 담당자
위원 15	김종만	당진시청소년재단 사무처장	<ul style="list-style-type: none"> 전략목표, 세부 계획 검토 민·관협력체계 기관 및 지역주민 참여 관리 	지역사회보장협의체 위원
위원 16	이건일	당진북부사회복지관장		지역사회보장협의체 위원
위원 17	김민정	당진시건강가정지원센터장		지역사회보장협의체 위원
위원 18	고혜숙	영·유아복지분과장	<ul style="list-style-type: none"> 영·유아 복지분야 의견수렴 세부사업시행계획 검토 	지역사회보장협의체 위원
위원 19	지형원	아동·청소년·교육분과장	<ul style="list-style-type: none"> 아동·청소년·교육분야 의견수렴 세부사업시행계획 검토 	지역사회보장협의체 위원
위원 20	함성은	사례관리분과장	<ul style="list-style-type: none"> 사례관리분야 의견수렴 세부사업시행계획 검토 	지역사회보장협의체 위원
위원 21	곽민서	소비자교육중앙회 당진시지회	<ul style="list-style-type: none"> 여성·가족·다문화분야 의견수렴 세부사업시행계획 검토 	민간기관/시설
위원 22	김건식	당진시남부노인복지관 부장	<ul style="list-style-type: none"> 노인복지분야 의견수렴 세부사업시행계획 검토 	민간기관/시설
위원 23	이상훈	당진시장래인체육회 사무국장	<ul style="list-style-type: none"> 장애인분야 의견수렴 세부사업시행계획 검토 	민간기관/시설
위원 24	신현명	당진남부사회복지관 과장	<ul style="list-style-type: none"> 지역복지분야 의견수렴 세부사업시행계획 검토 	민간기관/시설
위원 25	정미정	당진시사회적기업협의회장	<ul style="list-style-type: none"> 고용복지분야 의견수렴 세부사업시행계획 검토 	민간기관/시설
위원 26	구경완	호서대학교 교수	<ul style="list-style-type: none"> 환경분과분야 의견수렴 세부사업시행계획 검토 	전문가
위원 27	신기원	신성대학교 교수	<ul style="list-style-type: none"> 계획 수립 자문 	전문가
위원 28	간귀녀	당진시지역사회보장협의체 사회복지사	<ul style="list-style-type: none"> 지역사회보장협의체의견제안 사업 조율 및 계획서 작성 지원 	지역사회보장협의체 전담인력

(2) 시행계획 수립 TF 운영 결과

구분	회의 일시	회의명	참석인원(명)				안전	회의 결과
			전체	공무원	시·군·구 지·사·협	민관 협력		
1	10.23 (수) 10:00	시행 계획수립 위한 TF회의	15	4	5	6	· 제5기 당진시 지역사회보장계획의 2025년 연차별 시행 계획(안)수립 논의	·2025년 연차별시행계획(안) 시행계획 수립 및 방향성 확보 ·신설, 폐지사업 논의 ·성과지표를 사전 사후적도 설문 활용 산출목표, 정성평가 설정 방향 구상
2	10.17 (목) 17:00	TF 분과회의 (지역복지분과 연계회의)	12	2	3	7	·2025년 시행계획 (안) 세부사업 검토 및 의견제시 (지역복지분야)	·분관형 작은복지관운영 활성화 ·성과지표“운영회기수”변경 ·세부내용:복지관별 상세프로그램 기재 필요 ·시민과 함께하는 정책모니 터링단 및 정책 토론회 운영 ·성과지표:정책모니터링 진행(14회) 수정
3	10.25 (금) 10:00	TF 분과회의 (아동청소년교 육분과 연계회의)	20	7	3	10	·2025년 시행계획(안) 세부사업 검토 및 의견 제시 (아동청소년교육 분야)	·아동학대 예방교육 및 아동 학대 인식개선 캠페인 ·성과지표:교육 및 캠페인 참석 인원”으로 변경 ·성인대상 교육 확대 필요 ·당진시아동참여위원회 모니터링 운영 ·성과지표:참여연인원/ 제안건수(2건)으로 변경
4	10.25 (금) 16:00	TF 분과회의 (노인복지분과 연계회의)	9	1	2	6	·2025년 시행계획 (안) 세부사업 검토 및 의견 제시 (노인복지분야)	·응급안전안심 서비스 사업 ·4차장비 100대에서 30대 축소 성과목표 인원 확인 필요
5	10.28 (월) 10:00	TF 분과회의 (사례관리분과 연계회의)	16	7	2	7	· 2025년시행계획 (안) 세부사업 검토 및 의견 제시 (사례관리분야)	·당진복지네트워크 운영 ·선정기준,세부내용, 지표 정의 복지네트워크 운영 내용으로 수정 필요 ·성과목표 : 회의,교육진행 횟수 변경
6	10.28 (월) 16:00	TF 분과회의 (환경분과 연계회의)	12	3	2	7	· 2025년 시행계획 (안) 세부사업 검토 및 의견 제시 (환경분야)	·안전한 거리환경 조성 ·cctv설치 사업비 축소로 10대→3대 축소됨에 따라 객관화된 자료를 토대로 우선 수위 결정 후 설치 바람

구분	회의 일시	회의명	참석인원(명)				안전	회의 결과
			전체	공무원	시·군·구 지사협	민관 협력		
7	10.29 (화) 10:00	TF 분과회의 (여성가족 다문화분과 연계회의)	13	5	2	6	· 2025년 시행계획 (안) 세부사업 검 토 및 의견 제시 (여성가족다문화 분야)	·돌봄교실 확대 운영 ·여성정책팀, 여성친화팀 두곳에서 운영되고 있던 내용을 여성친화팀 변경 ·건강가정지원센터 공동육아나눔터,돌봄교실 변경 ·공동육아나눔터 사업은 장난감대여,부모참여 수업 으로 목적과 다름
8	10.29 (화) 14:00	TF 분과회의 (고용분과 연계회의)	11	3	2	6	· 2025년 시행계획 (안) 세부사업 검 토 및 의견 제시 (고용분야)	·청년타운 나래이용 활성화 ·취업, 창업, 메이커스페이 스 사업 등 상세내용 추가 요구
9	10.31 (목) 14:00	TF 분과회의 (장애인분과 연계회의)	16	3	2	11	· 2025년 시행계획 (안) 세부사업 검 토 및 의견 제시 (장애인복지분야)	·교통약자 바우처 택시 운영 ·택시 증차시 성과목표 7,500 회 이상 운영 가능여부 확인 ·장애인직업재활시설 설치 ·설치완료로 세부사업명 “장 애인직업재활시설 활성화”로 변경
10	11.01 (금) 16:00	TF 분과회의 (영육아복지 분과 연계회의)	13	6	2	5	· 2025년 시행계획 (안) 세부사업 검 토 및 의견 제시 (영유아복지분야)	·시간제 야간연장장애아동 통합보육지속추진 ·성과목표 17개소 지속운영 으로 변경 ·유아숲체험원 조성 ·성과지표:서비스 제공 횟수 로 변경 ·육아종합지원센터 건립 ·기존 대상지 주차공간 미확 보,낙후 시설로 대상지 변경, 2025년 재설계, 26년 준공 목표임

2. 지자체 사회보장사업 전략체계

가. 지자체 사회보장사업 전략체계

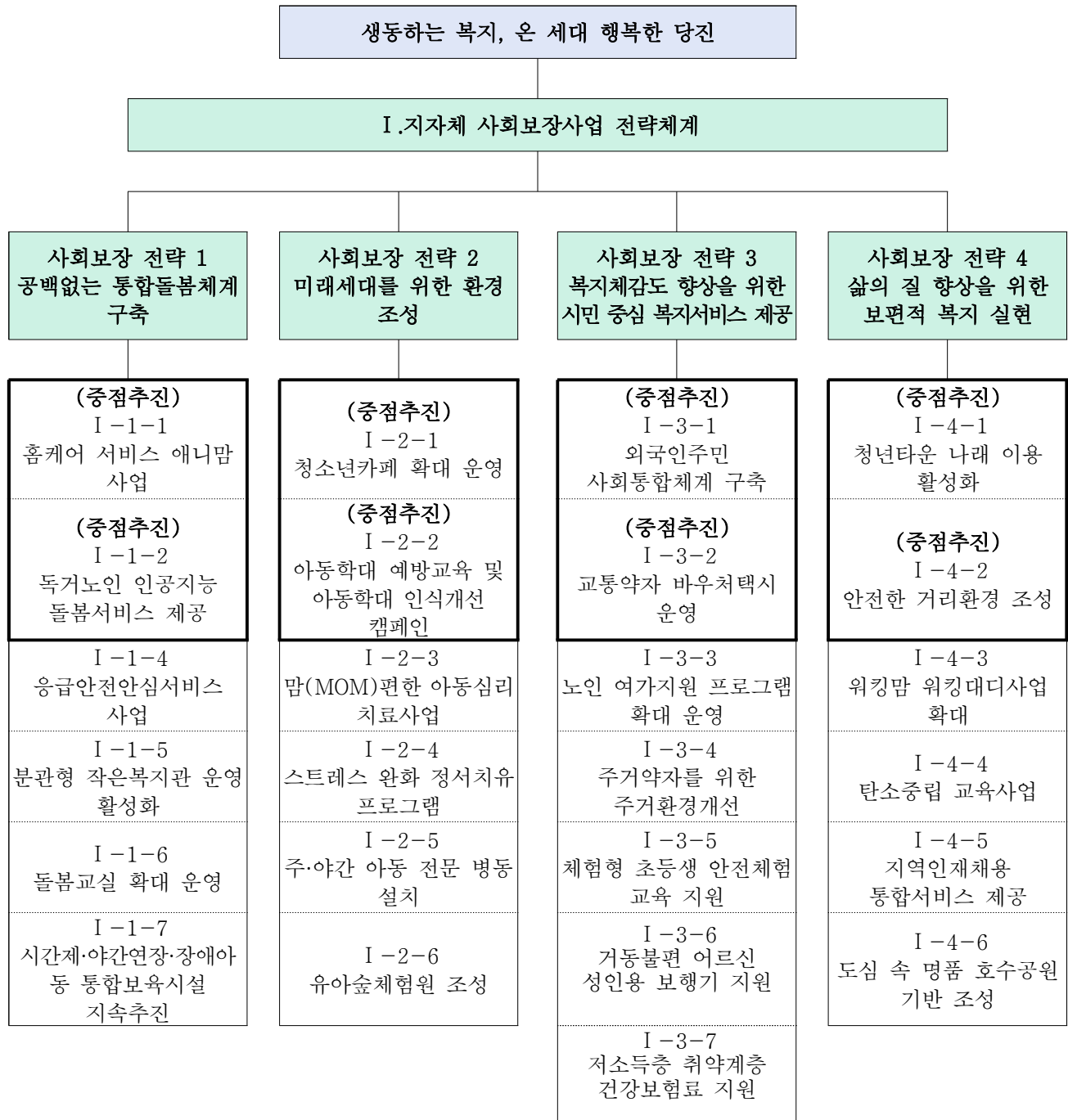

나. [사회보장 전략 1_공백 없는 통합돌봄체계 구축] 목표와 전략

1) 사회보장전략 목표설정 근거

□ 공백 없는 통합 돌봄체계 구축

○ 돌봄교실의 수요 대비 공급 부족

- 당진시 관내 돌봄에 대한 욕구는 각 지역별로 다르며, 학교 돌봄에 대한 희망 수요 높음
- 또한, 당진시는 지자체의 여러 돌봄시설 혹은 돌봄제도를 통해 지역별로 달리 선호되는 돌봄 욕구에 맞추어 돌봄의 양적 증가는 물론 질적 향상이 필요함

○ 긴급보육에 대한 수요 급증

- 당진시 지역사회보장 욕구조사 결과 1순위 아동돌봄, 2순위 노인돌봄이었으며, 이 내용을 토대로 심층인터뷰(FGI)를 진행한 결과, 돌봄아동 및 돌봄성인(노인, 장애인) 가구에서 긴급돌봄 발생 시 대체할 자원의 필요성이 대두됨

○ 독거노인 증가에 대한 돌봄 필요성 증대

- 당진시는 65세 이상 노인인구 및 독거노인 인구는 지난 5년간 매년 증가하는 반면 부양 인식의 변화로 가족 돌봄 기반은 약화됨에 따라 노인 우울증, 고독사 등의 사회문제가 심화되어 국가 차원의 돌봄 필요성이 제기됨
- 특히 독거노인 가구 내에 화재, 가스사고 등이 발생했을 경우 응급상황을 신속히 119에 알리고 대처할 수 있는 체계 구축과 함께 생활과 생활, 정서, 건강 등을 효율적으로 돌볼 수 있는 돌봄서비스 제공이 필요함

● 당진시 연도별 독거노인 현황

(단위:명)

구분	합계			국민기초생활보장 수급권자			일반		
	소계	65~79세	80세이상	소계	65~79세	80세이상	소계	65~79세	80세이상
2019	8,531	5,509	3,022	747	466	281	7,784	5,010	2,774
2020	8,441	5,578	2,863	908	577	331	7,533	5,001	2,532
2021	9,229	6,151	3,078	1,392	868	524	7,837	5,283	2,554
2022	10,343	6,701	3,642	1,714	1,007	707	8,629	5,694	2,935
2023	10,620	7,065	3,555	1,934	1,219	715	8,686	5,713	2,973

2) 세부사업 목표설정 근거

(1) 세부사업 I-1-1. 홈케어 서비스 애니맘 사업

- 1인 가구 증가와 핵가족화, 가족형태의 다양화에 따라 긴급, 틈새 돌봄 상황 발생시 대응 자원 부족으로 돌봄 필요성 확대
 - 돌봄(긴급 아이·어르신 돌봄), 클린(집 청소, 이불빨래 등), 음식(장보기, 밑반찬 만들기 등), 외출 동행(백신접종), 현장지원(농촌일손) 등 지원
 - 지원 규모 : 1인당 3시간 도움이 필요한 서비스를 5회까지 신청 가능
 - 애니맘 활동가 역량강화(CSI, 안전, 성인지관점, 노인, 아동 돌봄 등 이해 교육 등)
- 성과지표 : 서비스제공 횟수

성과지표 명(단위)	• 서비스제공 횟수
지표정의	• 서비스제공 횟수
사업목표	• 1,000회
목표설정 근거	• 2024년 서비스 제공 횟수(1,200회)
자료출처	• 자체 결과보고서

(2) 세부사업 I-1-2. 독거노인 인공지능 돌봄서비스 제공

- 독거노인 인구는 지속 증가하는 반면 부양인식의 변화로 가족 돌봄 기반은 약화됨에 따라 노인 우울증, 고독사 등 위험 해결을 위해 인공지능 돌봄서비스 제공
 - 주 1~2회 방문하는 노인맞춤돌봄서비스 등 대면 돌봄서비스 한계에 대응하기 위하여 다양한 인공지능기반 돌봄서비스(TV, AI스피커, 인형 등)을 설치지원하여 생활, 정서, 건강 등 돌봄서비스 제공
- 성과지표 : 서비스 제공 대상자 수

성과지표 명(단위)	• 서비스 제공 대상자 수
지표정의	• 서비스 제공 대상자 수
사업목표	• 300명
목표설정 근거	• 독거노인 인공지능 돌봄서비스 제공 대상자 수
자료출처	• 사업결과 보고서

(3) 세부사업 I-1-4. 응급안전안심서비스 사업

- 독거노인 증가에 따라 가구 내 화재, 가스사고 등 응급상황에 신속하게 대응할 수 있는 체계 마련 필요
 - 응급상황 발생 시 119에 자동 신고되는 응급안전안심서비스 장비 및 화재·가스·활동감지 센서 지원 및 모니터링
 - 장비 월 임대료 1인 10,000원, 소모품비 및 지역센터 운영비 지원
- 성과지표 : 서비스 제공 대상자 수

성과지표 명 (단위)	• 서비스 제공 대상자 수
지표정의	• 서비스 제공 대상자 수
사업목표	• 1,249명
목표설정 근거	• 독거노인 인공지능 돌봄서비스 제공 대상자 수
자료출처	• 사업결과 보고서

(4) 세부사업 I-1-5. 분관형 작은복지관 운영 활성화

- 복지자원의 편중과 교통의 불편등에 따른 건강, 복지, 정보의 불평등 해소를 위해 분관형 작은 복지관 운영
 - 당진남부사회복지관, 당진북부사회복지관, 송산사회복지관, 송악사회복지관을 분관형 작은복지관으로 지정하여 지역별 사회교육문화프로그램 제공 및 복지사업 정보안내
- 성과지표 : 분관형 작은복지관 운영 개소수

성과지표 명 (단위)	• 분관형 작은복지관 운영 회기수
지표정의	• 분관형 작은복지관 운영 회기수
사업목표	• 185회
목표설정 근거	• 분관형 작은복지관 운영 회기수
자료출처	• 복지관 프로그램별 운영일지

(5) 세부사업 I-1-6. 돌봄교실 확대 운영

- 지역별로 달리 선호되는 돌봄 욕구에 맞춰 돌봄의 양적 증가는 물론 질적 향상을 도모
 - 당진시건강가정지원센터(신평·대덕 초등돌봄), 다함께돌봄센터(송악, 신평) 운영
 - 초등저학년 방과후 13시~18시 돌봄서비스 제공/ 방학중 9시~18시 돌봄교실 운영
- 성과지표 : 돌봄교실 운영 개소 수

성과지표 명 (단위)	• 돌봄교실 운영 개소 수
지표정의	• 돌봄교실 운영 개소 수
사업목표	• 6개소
목표설정 근거	• 공동육아나눔터 2개소(신평꿈도담터(초등)·대덕꿈도담터(초등)) • 다함께돌봄센터(송악), 온종일 돌봄사업(돌봄센터, 마을방과후 돌봄) • 만3세~12세 미만 / 초등저학년 방과후 13시~18시/ 방학중 09시~18시 돌봄교실 운영
자료출처	• 행정자료

(6) 세부사업 I-1-7. 시간제·야간연장·장애아동통합보육 지속추진

- 시간제·야간연장·장애아동통합보육시설 확대 사업을 추진 중에 있으나 실무자 그룹에서 야간연장 운영 지원 및 거점별 운영 추진 필요성 제기
- 보호자의 상황에 따라 보육시간 및 시설을 선택할 수 있는 체계구축을 통해 아이를 양육하기 편리한 환경 조성 추진
 - 6~36개월 미만 영아에 시간제 보육서비스 제공(1개소)
 - 보육료 지원 아동에 야간연장보육서비스 제공(7개소)
 - 장애아보육료 지원 아동에 통합보육서비스 제공(9개소)
- 성과지표 : 시간제·야간연장·장애아통합보육 운영 어린이집 수

성과지표 명 (단위)	• 시간제·야간연장·장애아통합보육 운영 어린이집 수
지표정의	• 시간제·야간연장·장애아통합보육 운영 어린이집 수
사업목표	• 17개소
목표설정 근거	• 시간제1, 야간연장1, 장애아통합보육1개소씩 지원 매년 3개유형 17개소 운영
자료출처	• 보육통합시스템, 아이사랑 보육포털

다. [사회보장 전략 2_미래세대를 위한 환경 조성] 목표와 전략

1) 사회보장전략 목표설정 근거

□ 미래세대를 위한 환경 조성

- 맞벌이가정의 양육 부담 증대, 청소년 대상 인프라 확대 필요
- 당진시의 아동 돌봄 관련 어려움 경험 정도는 충남도 15개 시군 중 중위 수준이나, 당진시 특화문항을 분석해 보면, 아동(청소년)돌봄 영역의 욕구가 매우 높은 것으로 파악됨
- 당진시가 역점을 두어야 할 사회보장 대상에서 영유아(취학전)과 청소년(중·고등학생)이 16.6%로 청년(20~30대) 18.0% 다음으로 높았으며, 가장 중요하게 생각하는 영역에서는 아동 돌봄(육아, 양육)이 20.2%로 가장 높게 나타남. 또한, 복지인프라 확대를 위해 필요한 시설로 저소득층 관련 시설(16.7%)에 이어 청소년 관련 시설(16.0%)이 높게 조사됨
- 당진시가 지속가능한 복지도시를 만들기 위해 우선적으로 추진해야 할 정책이 복지인프라 확충이라는 응답이 많고, 정책 대상으로서 청소년에 대한 지원 정책 강화의 필요성이 높게 나타난 점을 고려한다면, 청소년의 건강한 성장·발달을 위한 시설 인프라 마련 필요함
- 또한 보살핌 이외에도 아동의 사회성 저하 및 교육격차 발생, 출산율 저하 및 아동인구 감소로 인한 보육시설 폐업 위기 등 출산·육아·보육 측면에서 다발적 사회문제가 발생함에 따라 이에 대한 대응책 마련이 요구됨
- 성과지표 : 아동 양육가정의 양육부담 경감정도 체감수준

2) 세부사업 목표설정 근거

(1) 세부사업 I-2-1. 청소년카페 확대운영

- 청소년 대상 사회보장 의견수렴 결과 청소년 전용 유희공간 부족에 따른 공간확대의 필요성 대두
 - 청소년에게 여가활동 공간을 제공하고 주도적인 참여 활성화 및 진로체험 기회 제공

- 청소년이 활동할 수 있는 공간으로 청소년재단에서 추진 중인 “청소년 수다박스” 운영 확대
- 청소년카페(스터디카페), 동아리실, 컴퓨터실 등 운영을 통해 청소년에게 문화 프로그램, 동아리 활동 및 소통행사, 상담진행, 바리스타진로체험 등 프로그램 지원

○ 성과지표 : 연간 이용 건수

성과지표 명 (단위)	• 연간 이용 건수
지표정의	• 연간 이용 건수
사업목표	• 31,000건
목표설정 근거	• 목표 건수 달성률
자료출처	• 수다박스 운영 실적 결과 보고서

(2) 세부사업 I-2-2. 아동학대예방 교육 및 아동학대 인식개선 캠페인

- 아동학대가 증가하고 문제가 우리사회의 주요 이슈로 부각되면서 아동의 안정적인 성장환경을 조성하고 권리증진을 위한 교육의 필요성이 부각됨
- 아동학대예방 교육 및 인식 개선 캠페인으로 아동 권리 증진
- 학교 등에 전문강사 파견하여 아동학대 예방교육을 실시하고 아동학대 캠페인 진행
- 성과지표 : 서비스 제공횟수

성과지표 명 (단위)	• 아동학대 예방교육 참여자 수
지표정의	• 아동학대 예방교육 참여자 수
사업목표	• 1,500명
목표설정 근거	• 2024년 기준 관내 초등학교 수(32개)를 고려하여 목표 설정
자료출처	• 사업결과 보고서

(3) 세부사업 I-2-3. 맘(MOM)편한 아동심리치료사업

- 아동 치료서비스기관이 시내권 중심으로 편중되어 변두리 지역의 아동들은 치료서비스 이용이 어렵고 경제적 부담으로 치료를 받지 못하는 아동이 증가함
 - 권역별로 심리치료서비스 지원 대상 아동 선정 및 심리치료서비스 제공
 - 회기 당 이용료 6천원 이용자 부담(사설 치료기관 이용 시 서비스 평균단가 45천원 이용 부담)
- 성과지표 : 각 사회복지관별 치료프로그램 제공 횟수(단위: 회, 1회당 50분)

성과지표 명 (단위)	• 각 사회복지관별 치료프로그램 제공 횟수(단위: 회, 1회당 50분)
지표정의	• 각 사회복지관 치료프로그램 제공 횟수(단위: 회)
사업목표	• 718회
목표설정 근거	• 각 사회복지관별 치료프로그램 제공 횟수(단위: 회, 1회당 50분)
자료출처	• 아동심리치료사업 개별치료 상담기록지

(4) 세부사업 I-2-4. 스트레스 완화 정서치유 프로그램

- 학업 및 진로 고민, 가족관계의 어려움, 적응문제 등 아동·청소년의 스트레스가 가중됨에 따라 스트레스 해소 및 긍정적 자아정체성 형성을 위한 지원 필요
 - 초·중·고등학생 대상으로 심리치유 프로그램 서비스 제공
 - 자아성장, 놀이치료, 미술치료, 통합예술치료 등 심리치유 및 자기조절, 관계증진 능력 향상 도모
- 성과지표 : 프로그램 참여 인원 매년 신규 발굴 운영

성과지표 명 (단위)	• 프로그램 참여인원 매년 신규발굴 운영
지표정의	• 매년 프로그램 참여 누적인원(명)
사업목표	• 240명
목표설정 근거	• 청소년 프로그램 참여인원 매년 신규발굴 및 지원
자료출처	• 신청자 명단, 결과보고서

(5) 세부사업 I-2-5. 주·야간 아동 전문 병동 설치

- 관내 소아 야간 응급상황 발생시 타지역 응급실 또는 의료기관으로 원정 진료하는 상황이 빈번하게 발생하여 소아·아동의 생명권 보호가 취약함
 - 진료 취약시간 소아 진료시스템 구축을 통해 신속한 의료서비스 제공을 위해 응급실 내 소아 야간응급 진료센터 설치·운영
 - 소아청소년과 전문의 진료 및 소아 입원 병동 운영을 통해 안전한 의료서비스 제공
- 성과지표 : 주·야간 아동 전문 병동 운영 개소 수

성과지표 명 (단위)	• 소아 야간응급진료센터 연간 운영 일수(시간)
지표정의	• 소아 야간응급진료센터 연간 운영 일수(시간)
사업목표	• 365일
목표설정 근거	• '23년 충청남도 「소아 야간응급진료센터 운영」 • 기준 : 최소 주5일 이상, 최소 24:00까지 운영
자료출처	• 주·야간 아동 전문 병동(소아 야간응급진료센터) 운영 관련 자체 결과보고서

(6) 세부사업 I-2-6. 유아숲체험원 조성

- 숲 체험 교육의 긍정적 효과로 유아교육의 대안으로 부각되어 영유아에게 체험기회 확대 추진
 - 유아숲체험원 3개소 조성 : 계림공원, 봉암공원
 - 영유아에게 숲 해설 프로그램 등 숲체험 프로그램 운영
- 성과지표 : 수혜인원(서비스 제공 횟수 및 참여인원)

성과지표 명 (단위)	• 수혜인원(서비스 제공 횟수 및 참여인원)
지표정의	• 수혜인원(서비스 제공 횟수 및 참여인원)
사업목표	• 150회
목표설정 근거	• 2021년 산림복지서비스 제공 횟수(100회)
자료출처	• 자체 결과보고서

3) 재원 규모 및 조달 방안

- 해당사항 없음 (10억원 이상 대규모 사업, 전년 예산 대비 30% 이상 증액사업 등 없음)

라. [사회보장 전략 3_복지체감도 향상을 위한 시민중심 복지서비스 제공]
목표와 전략

1) 사회보장전략 목표설정 근거

□ 복지체감도 향상을 위한 시민중심 복지서비스 제공

- 당진시는 전체 인구가 지속적으로 증가하고 있으며, 아동과 청년층을 제외한 노인, 장애인, 저소득층, 다문화가정, 외국인 인구수는 지속적으로 증가하고 있음. 특히, 외국인 거주 비율은 충남 타 시군 대비 높은 편임
- 충남에서 세 번째로 많은 외국인 주민(결혼이민자, 다문화자녀, 외국인근로자, 유학생 등 포함)이 당진에 거주하고 있으나 문화적 격차로 인한 생활상 어려움과 의사소통상 애로 및 사회적 차별을 경험하고 있어 이러한 문제점을 해결하고 외국인 주민에 대한 지원책 확대를 통해 사회통합 방안 마련이 필요함
- 당진시는 도농복합 지역으로 지역적 특성상 접근성이 결여됨에 따라 이동편의 증진에 대한 수요가 높으며, 특히 장애인의 이동권 확보의 필요성은 전문가·이용자·공무원 모두 높게 나타남. 예컨대, 시내와 장애인회관 간 버스노선 확대, 교통약자이동지원센터(장애인콜택시) 운영 제고, 장애인생활이동지원센터 이용대상 확대 등이 요구됨
- 지역 특성과 주민수요를 반영한 맞춤형 복지를 추진하고 있으나 사회보장 영역 확대 측면에서는 여전히 복지 공백이 존재함. 아동, 노인, 장애인, 외국인(다문화가족) 등 다양한 집단의 시민들이 거주하는 지역 특성을 고려하여 다양성을 존중하고 교통, 안전, 여가문화 등 불균형한 영역의 균형을 추구하여 누구나 편안하게 살아갈 수 있는 환경 조성이 필요함
- 성과지표 : 주민의 삶의 만족도

2) 세부사업 목표설정 근거

(1) 세부사업 I-3-1. 외국인주민 사회통합체계 구축

- 당진시는 충남에서 세 번째로 많은 외국인 주민이 거주하고 있으나 문화적 격차로 인한 생활과 의사소통의 어려움 및 사회적 차별을 경험하고 있는 바, 이러한 문제점을 해결하고 외국인 주민에 대한 지원책 확대를 통해 사회통합 방안 마련 필요

- 다문화수용성 향상을 위한 외국인주민과 선주민이 상호교류할 수 있는 활동 기회 제공
- 역량강화교육, 상담, 취·창업 지원프로그램, 자녀지원프로그램 제공 및 다문화 축제 개최 등

○ 성과지표 : 프로그램 만족도

성과지표 명 (단위)	• 프로그램 만족도
지표정의	• 프로그램 만족도
사업목표	• 4.8점
목표설정 근거	• 프로그램 만족도
자료출처	• 사업 결과 보고

(2) 세부사업 I-3-2. 교통약자 바우처택시 운영

- 당진시의 지리적 특성상 지역 간 접근성이 미흡하여 아동, 노인, 장애인 등 교통 약자의 이동권 보장에 대한 욕구가 매우 높음
 - 장애인 이동권 확보를 위한 교통약자이동지원센터(장애인콜택시) 운영
 - 비휠체어 교통약자 택시요금 및 기사 장려금 지원

○ 성과지표 : 특별교통수단 연차별 이용현황

성과지표 명 (단위)	• 특별교통수단 연차별 이용현황
지표정의	• 교통약자 바우처택시 운행 횟수
사업목표	• 7,500회
목표설정 근거	• 내부 자료(호출 현황 및 정산 자료 파악)
자료출처	• 내부 보고자료

(3) 세부사업 I-3-3. 노인 여가지원 프로그램 확대 운영

- 초고령사회 진입에 따른 노인복지 수요 증가에 적극 대응하고 노인의 건강한 노후 생활을 지원하기 위하여 건전하고 유익한 여가문화 조성과 노인의 사회활동 활성화가 필요함

- 노인의 욕구에 대응하여 경로당, 노인복지관, 노인교실 등 프로그램 확대 운영
- 노인여가복지시설 확충 및 보강을 통해 노인 여가활동 지원

○ 성과지표 : 예산 집행

성과지표 명 (단위)	• 예산집행률
지표정의	• 집행액/예산액*100(%)
사업목표	• 95%
목표설정 근거	• 예산대비 집행실적
자료출처	• 사업결과 보고서

(4) 세부사업 I-3-4. 주거약자를 위한 주거환경 개선

○ 취약계층의 삶의 질 향상을 위한 주거환경 개선을 통해 양질의 주거환경 제공이 필요

- 집수리봉사단체에 재료비 지원을 통해 민간 집수리 봉사활동 지원
- 취약계층 주거환경 개선을 위해 내부 리모델링 집수리(문턱 및 계단, 욕실 미끄럼방지 설치 등)
- 농어촌장애인·고령자(가구당 500만원), 복지사각지대(가구당 500만원) 집수리 지원
- 집수리봉사단체에 재료비 지원을 통해 집수리 봉사활동 지원 (봉사단체당 각 300만원 지원)

○ 성과지표 : 주거환경 개선 목표달성률

성과지표 명(단위)	• 주거환경 개선 목표달성률
지표정의	• 주거환경 개선 건수 (목표대비 달성도)
사업목표	• 35가구
목표설정 근거	• 예산대비 개선가능 건수 등
자료출처	• 주거환경 개선 실적(보고서)

(5) 세부사업 I-3-5. 체험형 초등생 안전체험 교육 지원

- 각종 자연재해 및 사고 발생시 재난 상황 속에서 학생들의 안전사고를 예방하고, 사고 대처 능력 배양이 필요함
 - 각종 재난 및 안전사고 현장에서 대처할 수 있는 체험 위주의 안전교육 실시
 - 초등학생 안전체험교육 지원을 통해 각 학교별 안전교육 실시
- 성과지표 : 교육 참여 인원

성과지표 명(단위)	• 교육 참여 인원
지표정의	• 교육에 참여한 학생 수
사업목표	• 650명
목표설정 근거	• 예산 대비 교육추진 가능 인원 수
자료출처	• 보조금 정산 자료

(6) 세부사업 I-3-6. 거동불편 어르신 성인용 보행기 지원

- 근력감소와 질병 등으로 거동이 불편하지만 장기요양등급을 받지 못한 저소득 어르신들은 복지용구 지원을 받지 못해 보행기 구입이 부담되어 일상생활의 불편함이 큼
 - 보행보조기가 필요한 장기요양등급 제외 노인에게 성인용 보행기 구입비용 지원
 - 성인용 보행기 구매비용 25만원 기준으로 구입비용의 85~100% 지원
- 성과지표 : 성인용 보행기 지원 인원

성과지표 명(단위)	• 성인용 보행기 지원 인원
지표정의	• 성인용 보행기 지원자 수
사업목표	• 70명
목표설정 근거	• 2024년 성인용 보행기 지원자 현황
자료출처	• 보조금 정산 자료

(7) 세부사업 I-3-7. 저소득층 취약계층 건강보험료 지원

- 저소득 취약계층은 국민건강보험 및 노인장기요양보험의 보험료 납부 부담으로 체납 세대 증가하고 있으며, 병원진료 기피 및 건강보험 지원을 받기 어려운 경우 발생
- 저소득 취약계층의 건강증진 및 의료권 보장을 위해 건강보험료 지원이 필요함
 - 국민건강보험 지역가입자 중 국민건강보험료 부과금액이 보건복지부가 고시한 최저 보험료 이하인 세대에 월 10,000원의 보험료 지원
- 성과지표 : 저소득층 취약계층 건강보험료 지원 세대

성과지표 명 (단위)	<ul style="list-style-type: none"> 저소득층 취약계층 건강보험료 지원 세대
지표정의	<ul style="list-style-type: none"> 저소득층 취약계층 건강보험료 지원 세대 수
사업목표	<ul style="list-style-type: none"> 3,000
목표설정 근거	<ul style="list-style-type: none"> 2024 저소득층 취약계층 건강보험료 지원세대 수
자료출처	<ul style="list-style-type: none"> 행정 자료(내부 보고서 등)

마. [사회보장 전략 4_삶의 질 향상을 위한 보편적 복지 실현] 목표와 전략

1) 사회보장전략 목표설정 근거

□ 삶의 질 향상을 위한 보편적 복지 실현

○ 지역사회보장 욕구 조사 결과 고용, 주거, 환경 등 사회보장영역의 정책 확대 필요성 제기됨에 따라 기본적인 사회복지욕구를 넘어 돌봄, 교육, 건강, 주거, 고용, 환경 등 11개 영역에 걸친 사회보장환경을 구축하여 당진시민의 삶의 질 향상을 위한 보편적 복지 실현하고자 함

－ 당진시 지역사회보장 욕구 조사 결과 향후 4년동안 당진시가 역점을 두어야 할 사회보장대상으로 청년(20~30)이 18%가 높게 나타났으며, 당진시가 우선적으로 해결해야 할 지역문제로 취업·실업문제가 23.7%로 가장 높았음. 이에 양질의 일자리 제공 및 창업 기회 제공으로 청년들의 취업률 개선 및 유휴대체인력 문제를 해결하고자 함

－ 안전 관련하여 한국교통안전공단이 발표한 2021년도 교통문화지수 실태조사에서 당진시는 73.51점으로 충남 평균보다 낮은 등급을 기록하였으며, 18개 평가지표 중 운전행태에서 규정 속도 위반과 횡단보도 정지선 준수율이 매우 낮은 것으로 나타남에 따라 안전한 거리환경 조성을 통하여 삶의 질 향상을 실현하고자 함

－ 환경영역에서는 탄소중립기본법 제정 등 환경보호에 대한 중요성이 지속적으로 대두되고 당진시는 발전소와 제조업 중심의 산업단지 등을 보유하고 있어 대기질 환경에 대한 시민의 관심도가 높음. 이에 환경보호를 위해 지속가능발전협의회에서 추진중인 비산업부문 온실가스 줄이기 실천운동과 함께 당진시 차원에서도 탄소 중립 선도도시로 발돋움하려고 함

－ 주거약자를 위한 주거환경 개선사업의 경우, 선호도와 만족도가 높은 사업으로 추가 예산 확보 및 전달체계 개선 등을 통해 주거환경 개선 제고가 필요함

○ 성과지표 : 주관적 지역사회의 질

2) 세부사업 목표설정 근거

(1) 세부사업 I-4-1. 청년타운 나래 이용 활성화

○ 당진시는 매년 청년 인구가 감소하고 있으며, 원인은 제조업에 편중된 일자리로 인해 청년층 인구 유출이 많은 것으로 나타남. 청년인구 유출을 방지하고자 청년들에게 다양한 일자리 제공 필요

－ 청년타운 나래 이용 활성화

○ 성과지표 : 청년타운 나래 방문 및 취.창업 프로그램 이용자 수

성과지표 명(단위)	• 청년타운 나래 활성화
지표정의	• 청년타운 나래 방문 및 취.창업 프로그램 이용자 수
사업목표	• 16,000명
목표설정 근거	• 자체사업 결과보고서
자료출처	• 자체사업 결과보고서

(2) 세부사업 I-4-2. 안전한 거리환경 조성

○ 매년 교통사고 및 보행자 안전사고 발생이 높아짐에 따라 보행안전 및 도로환경 개선에 대한 필요성 제기

- 교통사고 다발지역 및 어린이 보호구역 중심으로 환경개선 등을 통해 안전한 교통환경 조성
- 교통사고 다발지역의 도로조명 및 무인단속장비 설치, 교통시설물 개선 추진

○ 성과지표 : 무인단속장비 신규 설치 건수

성과지표 명(단위)	• 무인단속장비 신규 설치 건수
지표정의	• 무인단속장비 신규 설치 건수
사업목표	• 3대
목표설정 근거	• 관내 어린이 보호구역 및 교통사고 다발지역 무인단속기 현황조사
자료출처	• 사업결과보고서

(3) 세부사업 I-4-3. 워킹맘워킹대디 사업 확대

○ 학교 내 초등돌봄교실이 방학 중 축소됨에 따라 맞벌이 가정의 양육부담과 돌봄공백이 크고 돌봄 수요가 증가하여 당진시 자체 방학 집중 돌봄프로그램 추진함

- 방학 중 자녀돌봄교실(여름, 겨울) 운영 및 교실 추가 운영

- 방학 중 자녀돌봄프로그램을 통해 일과 가정의 양립을 위한 지원체계 조성

○ 성과지표 : 서비스 만족도

성과지표 명 (단위)	• 서비스 만족도
지표정의	• 서비스 만족도 조사결과
사업목표	• 4.8점
목표설정 근거	• 계획 대비 참여인원(참여자 연인원 7000명의 93% 및 만족도 4.5점)
자료출처	• 사업결과보고

(4) 세부사업 I-4-4. 탄소중립 교육사업

- 탄소중립기본법 제정 등 환경보호에 대한 중요성이 커지고 당진시는 발전소, 제조업 중심의 산업단지 등이 설치되어 대기질 환경에 대한 시민의 관심이 높은 만큼 탄소중립을 위한 교육 및 홍보를 통한 환경보호사업 추진이 필요함
- 탄소중립 사회로의 이행을 위한 국민 공감대 형성 및 녹색생활 실천 확산을 위해 교육, 홍보, 확산대회 등 사업추진

○ 성과지표 : 확산대회 개최 건수

성과지표 명 (단위)	• 확산대회 개최 건수
지표정의	• 확산대회 개최 횟수
사업목표	• 3건
목표설정 근거	• 이행연도별 확산대회 개최 건수
자료출처	• 자체결과 보고서

(5) 세부사업 I-4-5. 지역인재채용 통합서비스 제공

- 지역 기업의 구인난을 해소하고 일자리 안전망 확충 하고자 유휴 대체인력을 관리·교육하고 우수한 인적자원과 기업체와 매칭을 통한 양질의 일자리 제공이 필요함
 - 맞춤형 직업교육 훈련, 산·학·연 연계를 통한 다양한 교육을 통한 취·창업 지원
- 성과지표 : 이수자 취업률

성과지표 명 (단위)	• 이수자 취업률
지표정의	• 취업자/이수자×100
사업목표	• 40%
목표설정 근거	• 교육이수자 대비 취업률
자료출처	• 워크넷 등록 실적, 취업확인서 등

(6) 세부사업 I-4-6. 도심 속 명품 호수공원 기반 조성

- 당진시민은 의견수렴 결과, 가족이 이용 가능한 놀이터 및 공원 설치를 희망에 대한 수요가 크고 정주여건 개선을 위해 가족 공원조성이 필요함
 - 호수공원 추진 시 어린이 전용 놀이공간 등 온 가족이 즐길 수 있는 공원 조성 추진
- 성과지표 : 예산 집행률

성과지표 명 (단위)	• 공원조성계획 공정단계
지표정의	• 공원조성계획 공정단계
사업목표	• 공원조성계획기 수립 고시
목표설정 근거	• 공원조성 단계별 진행
자료출처	• 자체사업 결과보고서

바. [지역발전전략] 재원 규모 및 조달 방안

- 해당사항 없음 (10억원 이상 대규모 사업, 전년 예산 대비 30% 이상 증액사업 등 없음)

3. 지역사회보장 발전 전략체계

가. 지역사회보장 발전 전략체계

1) 현황

[지역사회보장 발전 전략체계: 총 19개 사업(세부과업 총 19개)]

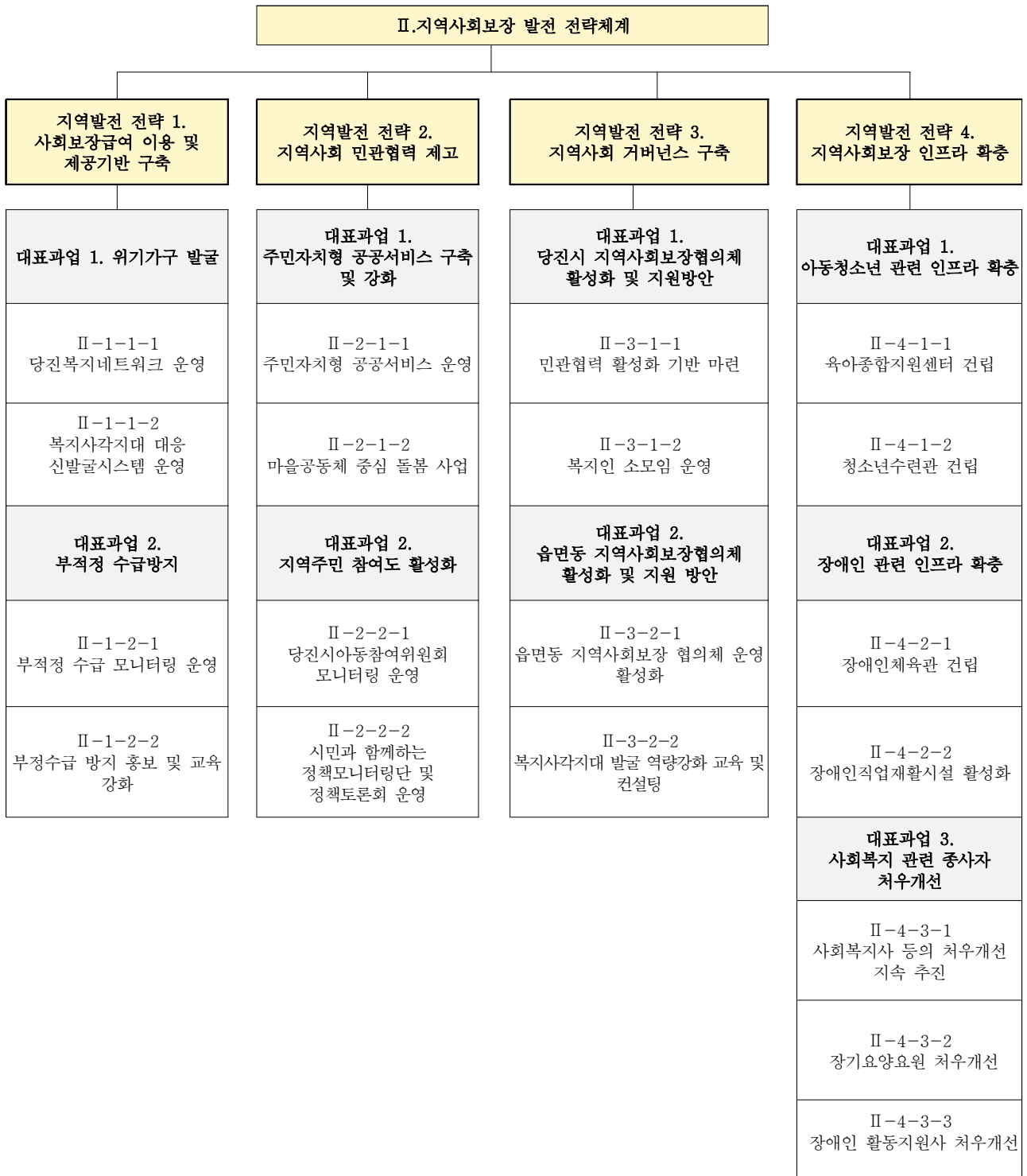

나. 지역발전 전략 1: 사회보장급여 이용 및 제공 기반 구축

1) 현황 및 계획

(1) 현황 <기준: 2024년 10월 31일>

□ 공공 인적안전망 구성 현황

(단위: 명)

구분	찾아가는 복지팀 유형****	위기가구 발굴·지원 업무인력											
		합계 (A+B)	읍면동 위기가구 발굴·지원 업무*							시군구 위기가구 발굴·지원 업무**			
			계 (A)	공무원				민간		계 (B)	사회 복지직	행정직	기타직
				사회 복지직	행정직	간호직	기타직***	사례 관리사	방문 간호사				
합계		39	39	10	10	14	5	0	0	2	2	0	0
평균		2.7	39	0.7	0.7	1	0.3	0	0	2	2	0	0
합덕읍	① 기본형	2	2	1	0	1	0	0	0				
송악읍	① 기본형	3	3	1	0	1	1	0	0				
고대면	① 기본형	3	3	1	0	1	1	0	0				
석문면	① 기본형	3	3	1	0	1	1	0	0				
대호지면	① 기본형	2	2	1	0	1	0	0	0				
정미면	① 기본형	3	3	0	2	1	0	0	0				
면천면	① 기본형	3	3	1	1	1	0	0	0				
순성면	① 기본형	3	3	0	2	1	0	0	0				
우강면	① 기본형	2	2	0	0	1	1	0	0				
신평면	① 기본형	2	2	1	0	1	0	0	0				
송산면	① 기본형	3	3	1	1	1	0	0	0				
당진1동	① 기본형	3	3	1	1	1	0	0	0				
당진2동	① 기본형	3	3	0	2	1	1	0	0				
당진3동	① 기본형	3	3	1	1	1	0	0	0				

* 공무원만 제시하되, 읍·면·동의 경우 찾아가는 복지업무 수행인력 현황을 제시('24.10월말, 현원 기준)

** 공무원만 제시하되, 시·군·구는 희망복지지원단 사례관리 업무 인력('24.10월말, 현원 기준)

*** 사회복지직 외 기타(행정직 등) 직렬 제시('24.10월말, 현원 기준)

**** 찾아가는 복지팀 유형은 ①기본형, ②확장형, ③동어촌특성화형으로 기입

**** 찾아가는 복지팀이 미설치된 읍면동은 '찾아가는 복지팀 유형' 부분에 설치예정일 작성

□ 민간 인적안전망 구성 현황

(단위: 명)

구분	합계	지사협 위원	통·이장	자생 단체회원*	생활업종 종사자**	지원대상자 신고의무자* **	기타
합계	1,431	174	286	856	56	57	2
평균	100	12.4	20.4	61.1	4	4	0.1
합덕읍	96	16	34	62	8	0	0
송악읍	125	10	31	82	0	0	0
고대면	97	12	19	59	5	0	0
석문면	120	14	20	83	4	0	0
대호지면	70	14	12	44	0	0	0
정미면	74	11	18	46	0	4	0
면천면	39	11	17	6	2	3	0
순성면	78	13	17	35	13	0	0
우강면	30	12	17	0	2	0	2
신평면	197	13	21	143	0	22	0
송산면	180	11	20	104	20	25	0
당진1동	97	15	20	57	2	3	0
당진2동	94	12	23	59	0	0	0
당진3동	103	10	17	76	0	0	0

* 법정단체 이외에 시·군·구 주민들을 중심으로 자생적으로 결성된 모든 단체(부녀회, 노인회, 봉사회, 동호회 등)

** 공동주택·오피스텔·고시원·모텔 관리자, 집배원, 검침원, 배달업종 종사자, 부동산중개인, 농협 등 금융기관 종사자, 소매·음식·숙박·서비스업종 종사자 등

*** 사회복지시설 종사자, 방문형서비스 제공자, 의료인, 소방구급대원, 경찰, 교사, 강사 등(사회보장급여법 제13조 및 긴급복지지원법 제7조에 명시)

(2) 인적안전망 운용계획(2025년)

□ 공공 인적안전망 운용계획

○ 인적안전망 구성 목표

(단위: 개소, 명)

구분	찾아가는 복지팀 유형***				위기가구 발굴·지원 업무인력											
					합계 (A+B)	읍면동 위기가구 발굴·지원 업무							시군구 위기가구 발굴·지원 업무			
						계 (A)	공무원				민간		계 (B)	사회 복지직	행정직	기타직
	①	②	③	미설치			사회 복지직	행정직	간호직	기타직	사례 관리사	방문 간호사				
24년 현황*	14				39	39	10	10	14	5	0	0	2	2	0	0
25년 계획**	14				39	39	10	10	14	5	0	0	2	2	0	0

* 찾아가는 복지팀에는 유형별 읍면동 수, 위기가구 발굴 지원업무인력에는 각 구성원 수 및 합계를 작성

** 현황 대비 '25년 공공 인적안전망 구성원 수 증감(계획)을 작성

*** 찾아가는 복지팀 유형은 ①기본형, ②확장형, ③농어촌특성화형으로 분류

○ 세부 운용계획

- 2025년 당진시는 행정여건 변화 및 주민 복지수요를 고려한 조직 개편을 추진할 예정으로 다양한 복지욕구에 대응하기 위해 복지수요가 많은 당진1동(원도심) 지역의 기존 맞춤형 복지팀을 맞춤형 복지팀과 행정민원팀, 행정지원팀으로 분리하여 복지서비스를 집중적으로 지원 예정
- － 찾아가는 보건복지서비스 전담 공무원 확충 및 배치
 - 당진시민에게 보다 수준 높은 복지서비스를 제공하고 복지사각지대 주민을 발굴하기 위해 위기발굴·지원업무에 사회복지직 공무원이 미배치된 지역에 사회복지 전담 공무원을 배치하여 위기가구 지원을 강화
- － 사회복지업무 담당인력 교육 강화 및 인력 전문성 제고
 - 변화가 많은 사회보장제도에 대응하기 위한 직무역량강화 교육 및 지역자원 현황과 민간사회복지기관의 이해를 돕기위한 민관협력교육 등을 추진하여 사회복지담당공무원의 전문성과 역량을 강화
 - 지역주민의 복지체감도 향상을 위해 민간 인력과의 협업은 반드시 필요한 만큼 통합사례회의, 지역대회 등을 통해 민관인력과의 협업을 활성화

□ 민간 인적안전망 운용계획

○ 인적안전망 구성 목표

(단위: 명)

구분	합계	지사협 위원	통·이장	자생 단체회원*	생활업종 종사자**	지원대상자 신고의무자***	기타
24년 현황	1,431	174	286	856	56	57	2
25년 계획	1,437	180	286	856	56	57	2

* 법정단체 이외에 시·군·구 주민들을 중심으로 자생적으로 결성된 모든 단체(부녀회, 노인회, 봉사회, 동호회 등)
 ** 공동주택·오피스텔·고시원·모텔 관리자, 집배원, 검침원, 배달업종 종사자, 부동산중개인, 농협 등 금융기관 종사자, 소매·음식·숙박·서비스업종 종사자 등
 *** 사회복지시설 종사자, 방문형서비스 제공자, 의료인, 소방구급대원, 경찰, 교사, 강사 등(사회보장급여법 제13조 및 긴급복지지원법 제7조에 명시)

○ 세부 운용계획

－ 위기가구 발굴을 위한 민간인적안전망 확대 구성

- 고독사, 은둔형외톨이, 돌봄 위기가구 등 신복지시각지대 주민을 발굴하고 복지 수요에 대응하기 위해 명예사회복지공무원 등 민간 인적안전망을 확대 구성

－ 읍·면·동 지역사회보장협의체 운영 활성화

- 지역사회 내 도움이 필요한 주민을 발굴하고 지역 내에서 지원하기 위해서는 읍·면·동 지역사회보장협의체의 적극적인 역할이 필요
- 읍·면·동 지역사회보장협의체 위원들의 역할, 지원 방법 등 역량강화를 위한 교육을 추진하여 위기가구 발굴 노력

□ 시·군·구 위기가구 발굴 기획조사 실시 계획

차수	기간	계획내용
1차	2025.1.15. ~2025.3.10.	· 조사내용 : 복지사각지대 주민 정기조사(사회보험체납자, 주거위기가구, 사회보장급여 중지자 등), 동절기·하절기 기획조사, 명절 취약계층 조사 등
2차	2025.3.11. ~2025.5.12.	
3차	2025.5.13. ~2025.7.14.	· 조사목적 : 코로나19 등 사회경제적 여건변화에 따라 발생한 복지사각지대 지원
4차	2025.7.15. ~2025.9.15.	· 발굴대상 : 당진시 주민
5차	2025.9.16. ~2025.11.10.	· 발굴체계 : 위기가구 발굴 → 읍면동행정복지센터 인계 → 맞춤형복지서비스 제공
6차	2025.11.11. ~2026.1.12.	· 조사방법 : 사회보장정보시스템 확인 및 가구방문, 명예사회복지공무원, 통반장 및 주민 자치회 등 활용, 명절 전후 취약계층 점검 등

* 지자체 상황 및 인구구조 등을 고려하여 취약계층 선장·조사 실시(비수급빈곤층, 주거취약층, 청중장년 1인 가구, 돌봄 위기가구, 자살유가족 등)

2) 대표과업 1. 위기가구 발굴

(1) 대표과업 성과지표

□ 대표과업 1. 위기가구 발굴

- 코로나19 이후 경기침체에 따른 실직 및 휴·폐업 증가, 근로소득 감소, 물가상승에 따른 부채 증가 등 위기가구가 증가하고 복지사각지대 주민이 다수 발생함
- 고독사, 고령화 등에 따른 사회적 문제에 대응하여 돌봄위기가구 등을 신속히 발굴하고 지원하기 위한 체계 구축이 필요
 - 고독사, 은둔형외톨이, 주거취약가구 등 신사회적 문제 대응을 위해 체납고지서, 버스정류장, 공동주택 게시판 등을 이용하여 다양한 발굴 시스템 창구 운영
 - 민·관 협력을 통한 사례관리 및 자역자원 서비스 연계
- 성과지표 : 지역사회 위기가구 발굴 수

성과지표 명(단위)	• 지역사회 위기가구 발굴 수
지표정의	• 지역사회 위기가구 발굴 수
과업목표	• 5,100건
목표설정 근거	• 21년 기준, 위기가구 발굴 수 : 4,962건
자료출처	• 연차별 결과보고서

(2) 세부과업(사업) 성과지표

□ 세부과업(사업) II-1-1-1. 당진복지네트워크 운영

- 코로나 19 이후 급증한 고독사와 깊어진 복지사각지대에 대응하여 네트워크 기관들이 유기적으로 협력하여 위기가구를 발굴 및 지원할 수 있도록 지역사회의 안전망 확대가 필요
 - 사례관리사업비 1가구 최대 50만원, 자원지원단(당진시 복지재단, 지속가능 상생재단, 거남복지재단) 규정에 따라 생계비, 주거비 등 지원
- 성과지표 : 사례관리사업비 및 자원지원단 지원

성과지표 명(단위)	• 사례관리사업비 및 자원지원단 지원
지표정의	• 위기가구에 지원한 지원 가구 수
과업목표	• 35가구
목표설정 근거	• 당진시 사례관리사업비 및 자원지원단을 통해 현금 지급한 가구 수 • (당진시 복지재단, 지속가능상생재단, 거남복지재단)
자료출처	• 사례관리사업비 지급 결의, 내부 보고서(공문 등)

□ 세부과업(사업) II-1-1-2. 복지사각지대 대응 신발굴시스템 운영

- 고독사, 은둔형외톨이, 돌봄 위기가구, 주거 취약가구 등 신사회적 위험가구 증가에 선제적·효율적 대응 필요
- 과거 빈곤, 병약 등의 문제에 더해 핵가족화, 고립화 등에 따른 사회부작용으로 돌봄, 주거 취약, 고독사 등이 사회문제화 심화
 - 복지사각지대 발굴 홍보 QR코드 운영 범위 확대(수도요금, 체납고지서 QR코드 인쇄, 공동주택 게시판, 버스정류장 시정홍보판 등에 게시)하여 사각지대 적극 발굴·지원
- 성과지표 : 복지사각지대 대응 신발굴시스템 운영 및 지원

성과지표 명(단위)	• 복지사각지대 대응 신발굴시스템 운영 및 지원연계
지표정의	• 복지사각지대 발굴 가구 및 서비스 연계 건수
과업목표	• 30건
목표설정 근거	• QR코드를 활용한 신복지사각지대 발굴 및 민간자원 연계 건수
자료출처	• 민간자원 연계 관련 공문 또는 사례회의록

3) 대표과업 2. 부정적 수급 방지

(1) 대표과업 성과지표

□ 대표과업 2. 부정적 수급 방지

- 복지대상자 및 복지시설 증가에 따른 허위, 거짓에 의한 부정적 수급 증가

- 당진시의 부적정 수급관리 제도의 개선과 수급 대상자들에 대한 부적정 수급 환수 홍보
- 부적정 수급 모니터링단 운영과 복지시설 정기 지도점검 활성화 통해 복지재정 누수 방지

○ 성과지표 : 부정수급 환수율

성과지표 명(단위)	• 부정수급 환수율
지표정의	• 신고 및 발굴 건수 대비 환수 건수
과업목표	• 40%
목표설정 근거	• 신고 및 발굴 건수 대비 환수 건수
자료출처	• 부정수급 신고 및 월별·정기 확인조사, 생활실태조사

(2) 세부과업(사업) 성과지표

□ 세부과업(사업) II-1-2-1. 부적정 수급 모니터링 운영

- 사회복지정책의 증가와 함께 허위 또는 거짓에 의한 부적정 수급이 지속적 증가함에 따라 부적정 수급 모니터링 시스템이 필요
 - 복지조사팀, 생활보장팀, 읍면동 맞춤형복지팀 협력한 부정수급 발굴 및 조사
 - 유관기관과의 협력을 통한 부정수급 의심 내용 검토 및 사실확인

○ 성과지표 : 부정수급 환수율

성과지표 명(단위)	• 부정수급 환수율
지표정의	• 신고 및 발굴 건수 대비 환수 건수
과업목표	• 40%
목표설정 근거	• 예산집행률
자료출처	• 자체 사업결과보고

□ 세부과업(사업) II-1-2-2. 부정 수급 모니터링 운영

- 사회복지 정책의 증가와 함께 부적정 수급이 지속적으로 증가하는함에 따라 부정수급 방지 홍보 및 교육, 정기적인 지도·감독이 필요
 - 사회복지시설 철저한 정기 지도점검을 위한 공무원 교육

－ 사회복지시설 안전점검, 운영 및 지도·감독

○ 성과지표 : 지도점검 개최 횟수

성과지표 명(단위)	• 사회복지시설 지도 점검 및 담당자 관련 교육 이수 횟수
지표정의	• 사회복지시설 지도 점검, 안전점검 실시 횟수 • 업무 및 제도변경 등에 따라 담당공무원 복지재정 및 교육 이수 횟수
과업목표	• 2회
목표설정 근거	• 사회복지시설 지도 점검 및 담당자 관련 교육 이수 횟수
자료출처	• 지도·점검 결과보고 및 교육이수증(한국보건복지인재원 등)

4) 재원 규모 및 조달 방안

○ 해당사항 없음 (10억원 이상 대규모 사업, 전년 예산 대비 30% 이상 증액사업 등 없음)

다. 지역발전 전략 2: 지역사회 민관협력 제고

1) 현황

□ 지역사회 민관협력 사업 현황

연번	사업번호	세부사업(과업)명	사업유형	민관협력 현황
1	I-1-1	홈케어 서비스 애니맘 사업	서비스	<ul style="list-style-type: none"> 지자체 : 예산지원, 활동가 교육 및 양성, 활동가 매칭 민간기관 : 활동가 참여, 서비스 제공 주민참여방법 : 14개 읍면동에 거주하는 중년여성을 중심으로 활동가 양성 및 서비스 제공
2	I-1-2	독거노인 인공지능 돌봄서비스 제공	서비스	<ul style="list-style-type: none"> 지자체 : 운영계획 수립 및 수행, 예산집행 민간기관 : 위기가구 발굴 및 지원 주민참여방법 : 대상자 발굴·연계
3	I-1-4	응급안전안심서비스 사업	현물, 서비스	<ul style="list-style-type: none"> 지자체 : 대상자 승인 및 보조금 지원 민간기관 : 대상자 상담, 발굴, A/S 연계 등 총괄 모니터링, 서비스 필요 대상자 추천 주민참여방법 : 대상자 발굴·연계
4	I-1-5	분관형 작은복지관 운영 활성화	서비스	<ul style="list-style-type: none"> 지자체 : 운영계획 수립 및 수행 민간기관 : 복지관 분관 운영, 계획수립 및 주관 주민참여방법 : 취약지역 주민 필요 프로그램을 지역 거점을 찾아가 정기적 운영으로 복지욕구 충족
5	I-1-6	돌봄시설 확대 운영	서비스	<ul style="list-style-type: none"> 지자체 : 돌봄교실 인프라(공동육아나눔터 등) 확충 민간기관 : 사업수행 주민참여방법 : 주민이 관련 서비스를 적극 이용할 수 있도록 홍보, 자원봉사 및 후원 등
6	I-1-7	시간제·야간연장·장애아동통합보육 지속추진	서비스	<ul style="list-style-type: none"> 지자체 : 시간제·야간연장·장애아동 통합보육 실시, 보육시설선정, 운영관리, 예산 및 행정사항 등 지원 민간기관 : 사업 시행 주민참여방법 : 주민이 관련 서비스를 적극적으로 이용할 수 있도록 홍보, 만족도 조사 참여 등
7	I-2-1	청소년카페 확대운영	현물, 서비스	<ul style="list-style-type: none"> 지자체 : 재단운영관리 공공기관 : 당진시청소년재단 운영 주민참여방법 : 청소년 참여위원회를 통한 운영 관련 의견수렴
8	I-2-2	아동학대예방 교육 및 아동학대 인식개선 캠페인	서비스 (교육·캠페인)	<ul style="list-style-type: none"> 지자체 : 사업기획, 예산지원, 사업시행 등 민간기관 : 아동학대 예방교육 교육 신청 및 장소 제공 주민참여방법 : 아동학대 예방교육 및 캠페인 참여
9	I-2-3	맘(MOM)편한 아동심리치료사업	서비스	<ul style="list-style-type: none"> 지자체 : 예산확보, 운영계획 수립 민간기관 : 선정 대상 아동 심리치료 제공 주민참여방법 : 사업홍보 및 참여
10	I-2-4	스트레스 완화 정서치유 프로그램	서비스	<ul style="list-style-type: none"> 지자체 : 사업관련 전반사항 지원 공공기관 : 대상자 선정 및 구체적 프로그램 진행 민간기관 : 사업 홍보 및 대상학생 참여
11	I-2-5	주·야간 아동 전문 병동 설치	현물, 서비스	<ul style="list-style-type: none"> 지자체 : 사업계획 수립 및 예산지원 민간기관 : 의료서비스 제공 및 사업 수행 주민참여방법 : 소아 응급의료서비스 제공 위한 방안 및 세부 추진계획 논의

연번	사업번호	세부사업(과업)명	사업유형	민관협력 현황
12	I-3-1	외국인주민 사회통합체계 구축	서비스	<ul style="list-style-type: none"> 지자체 : 예산지원 민간기관 : 대상자 발굴 및 홍보 협조 주민참여방법 : 사업수행
13	I-3-2	교통약자 바우처택시 운영	현물	<ul style="list-style-type: none"> 지자체 : 특별교통수단 운영 관련 총괄 민간기관 : 운행과 관련된 실무 수행 주민참여방법 : 사업 수요에 대한 의견 제시
14	I-3-3	노인 여가지원 프로그램 확대 운영	현금, 서비스	<ul style="list-style-type: none"> 지자체 : 지원기관 및 프로그램 선정, 보조금 지급(경로당 운영비, 노인교실 운영비 등) 민간기관 : 경로당 활성화프로그램 운영, 경로당 지원사업 추진(책임보험 가입 등) 주민참여방법 : 경로당 활성화 프로그램, 노인교실 등 프로그램 종료후 만족도 조사 등을 통해 의견 제시
15	I-3-4	주거약자를 위한 주거환경 개선	현물, 현금	<ul style="list-style-type: none"> 지자체 : 대상자 선정, 집수리 사업계획 수립 및 사업수행 민간기관 : 집수리 대상자 추천 주민참여방법 : 마을 이통장을 통한 주거약자 발굴
16	I-3-6	거동불편 어르신 성인용 보행기 지원	현금	<ul style="list-style-type: none"> 지자체 : 대상자 확인 및 선정, 보조금 지원 민간기관 : 사업 홍보 주민참여방법 : 사업 홍보 및 대상자 발굴
17	I-4-3	워킹맘워킹대디 사업 확대	서비스	<ul style="list-style-type: none"> 지자체 : 예산지원 공공기관 : 종사자 참여 민간기관 : 사업 집행
18	I-4-4	탄소중립교육 사업	서비스 (교육)	<ul style="list-style-type: none"> 지자체 : 예산지원 및 행정지원 등 참여 대상자의 실적에 따른 인센티브 지급(탄소포인트제 등) 민간기관 : 컨설팅 및 교육 실시, 탄소중립 생활화 정착을 위한 캠페인 및 온오프라인행사 실시 등 주민참여방법 : 당진시민의 탄소중립 생활화 정착을 위한 교육·캠페인 적극 실시 및 참여 유도
19	I-4-5	지역인재채용 통합서비스 제공	교육	<ul style="list-style-type: none"> 지자체 : 교육과정 개설, 인력풀 확대, 취창업지원 공공기관 : 교육과정 운영, 구인기업 발굴 취업 지원 민간기관 : 구인정보 제공 및 채용 주민참여방법 : 지역인재 채용을 위한 홍보 및 방안 모색
20	II-1-1-1	당진복지네트워크 운영	기타	<ul style="list-style-type: none"> 지자체 : 예산지원 및 사업 관리 공공기관 : 운영 지원 및 예산 집행 민간기관 : 사업 참여
21	II-1-1-2	복지사각지대 대응 신발굴시스템 운영	기타	<ul style="list-style-type: none"> 지자체 : 사업홍보, 복지사각지대 발굴, 대상자 지원 민간기관 : 복지사각지대 발굴, 서비스연계 지원 주민참여방법 : 복지사각지대 주민 신고
22	II-1-2-1	부적정 수급 모니터링 운영	기타	<ul style="list-style-type: none"> 지자체 : 신고 접수 및 발굴, 부정수급 내역 조사 공공기관 : 부정수급 의심내용 사실확인 민간기관 : 부정수급 의심내용 사실확인 주민참여방법 : 부정 수급 의심 내용 신고
23	II-2-1-1	주민자치형 공공서비스 운영	서비스	<ul style="list-style-type: none"> 지자체 : 예산 지원 및 사업 관리 민간기관 : 마을복지계획 수립 등 사업 참여 주민참여방법 : 주민이 제안한 마을복지사업을 주민총회에 상정, 주민의견수렴 및 주민공론화 추진

연번	사업번호	세부사업(과업)명	사업유형	민관협력 현황
24	Ⅱ-2-1-2	마을공동체 중심 돌봄 사업 (당신을 위한 진심 하우스)추진	서비스	<ul style="list-style-type: none"> 지자체 : 예산 확보 및 계획수립 공공기관 : 주민교육, 활동가 역량강화교육, 모니터링 등 민간기관 : 마을 주민 프로그램 추진, 복지사각지대 지원 체계 마련 주민참여방법 : 복지사각지대 주민발굴 및 봉사활동 참여
25	Ⅱ-2-2-1	당진시아동참여위원회 모니터링 운영	서비스	<ul style="list-style-type: none"> 지자체 : 각 실과의 정책 제안 실효성 확보 노력 공공기관 : 각 실과의 정책 제안 실효성 확보 노력 민간기관 : 대상자 추천 및 사업 홍보
26	Ⅱ-2-2-2	시민과 함께하는 정책모니터링단 및 정책토론회 운영	서비스	<ul style="list-style-type: none"> 지자체 : 시민 제안 의견 반영, 정책 현황 공유, 정책토론회 운영, 예산지원 등 민간기관 : 시민모니터링단 기획 및 운영·관리 주민참여방법 : 시민모니터링단 및 정책토론회 참여 시민 의견 제시, 반영 노력 촉구 등
27	Ⅱ-3-1-1	민관협력 활성화 기반 마련	서비스	<ul style="list-style-type: none"> 지자체 : 예산지원, 사업 운영 협력 민간기관 : 사업기획, 사업 운영 및 추진 주민참여방법 : 위원 참여, 공동사업 기획·추진 등
28	Ⅱ-3-1-2	복지인 소모임 운영	서비스	<ul style="list-style-type: none"> 지자체 : 예산지원, 사업 운영 협력 민간기관 : 사업기획, 사업 운영 및 추진 주민참여방법 : 복지인 소모임별 운영 및 실행
29	Ⅱ-3-2-1	읍·면·동 지역사회보장협의체 운영 활성화	서비스	<ul style="list-style-type: none"> 지자체 : 위원 위촉, 예산 지원, 컨설팅, 모니터링 민간기관 : 복지사각지대 발굴 및 지원, 특화사업 모금 등 주민참여방법 : 위원 참여
30	Ⅱ-3-2-2	복지사각지대 발굴 역량강화 교육 및 컨설팅	서비스	<ul style="list-style-type: none"> 지자체 : 예산지원, 사업 운영 협력 민간기관 : 사업기획, 사업 운영 및 추진 주민참여방법 : 교육 및 컨설팅, 활동공유회 등 참여
31	Ⅱ-4-3-1	사회복지사 등의 처우개선 지속 추진	현금, 서비스	<ul style="list-style-type: none"> 지자체 : 예산확보 및 계획수립 공공기관 : 역량강화교육 실시 민간기관 : 모니터링 및 방안 모색, 처우개선위원회 운영 주민참여방법 : 우선순위 선정 및 개선계획 반영
32	Ⅱ-4-3-2	장기요양요원 처우개선	현금, 서비스	<ul style="list-style-type: none"> 지자체 : 예산 확보, 보조금 및 수당 지급 민간기관 : 역량강화 교육 운영 주민참여방법 : 장기요양기관연합회를 통해 역량강화 사업계획 및 운영 추진
33	Ⅱ-4-3-3	장애인 활동지원사 처우개선	현금	<ul style="list-style-type: none"> 지자체 : 예산 확보, 처우개선비 지급 민간기관 : 활동지원 제공인력 확보, 처우개선비 지원대상자 명단 제출, 활동지원사 보수교육 추진 주민참여방법 : 활동지원사업 및 자격취득 교육 홍보

□ 중점 추진사항

○ 지자체 사회보장사업 전략체계 : 6개 중점추진 세부사업()

- 민간 기관·단체, 사회복지시설 및 지역주민들과 연계하여 사회안전망 구축
- 지역사회 통합돌봄 사업의 필요성 요구됨에 따라 민간단체 및 관련 협회와 연대

○ 지역사회보장 발전 전략체계 : 5개 중점 추진 세부과업()

- 주민 참여 유도, 민간단체 연계를 통한 참여형 복지도시 조성 추진
- 가용 자원 극대화를 통한 위기가구 발굴과 복지시설 종사자 처우 향상

2) 대표과업 1. 주민자치형 공공서비스 구축 및 강화

(1) 대표과업 성과지표

□ 대표과업 1. 주민자치형 공공서비스 구축 및 강화

- 공공기관 중심의 사회문제 해결의 한계와 복지자원의 지역별 편차가 발생함에 따라 찾아가는 보건·복지 서비스 확대를 통해 주민주도의 사회문제 해결 추진
 - 주민참여를 통한 마을복지 계획 수립 및 마을복지사업 추진
 - 주민의견 수렴을 통한 지역 내 복지문제 해결
- 성과지표 : 마을자치 활성화 마을의제 신청·접수 건수

(2) 세부과업(사업) 성과지표

□ 세부과업(사업) II-2-1-1. 주민자치형 공공서비스 운영

- 지역별 공공·민간 복지자원 및 공공복지서비스의 지속적인 격차 발생, 주민자치형 공공서비스 사업 추진을 통한 지역내 복지문제 해결방안 마련 필요
 - 주민력 강화, 찾아가는 보건·복지서비스, 마을복지계획 수립 등
- 성과지표 : 마을복지계획수립 개소수

성과지표명(단위)	<ul style="list-style-type: none"> 마을복지계획수립 개소수
지표정의	<ul style="list-style-type: none"> 읍면동 주민주도 마을복지계획수립 계획 및 결과보고 주민자치회+지역사회보장협의체+지역주민을 포함한 마을복지계획단 구성 마을복지계획단에서 마을의제 해결을 위한 소규모 마을복지사업 추진 소규모 마을복지사업은 주민총회 상정을 통해 주민의견수렴 및 주민공론화 추진
과업목표	<ul style="list-style-type: none"> 14개소
목표설정 근거	<ul style="list-style-type: none"> 2021년 2022년 14개 전읍면동 마을복지계획수립에 따른 목표설정
자료출처	<ul style="list-style-type: none"> 공동체새마을과 주민자치팀 마을복지계획수립 계획 및 결과보고

□ 세부과업(사업) II-2-1-2. 마을공동체 중심 돌봄사업(당신을 위한 진심하우스) 추진

- 주민들의 삶의 질 향상과 공동체 가치 회복으로 소원했던 이웃 간의 공동체 복원, 고령화, 인구유출 등으로 와해되어가는 지역 공동체 활력 필요
 - 마을복지계획단 모집, 민관협력 마을복지계획수립, 주민총회 공론화, 노인돌봄사업 추진

- 노인돌봄(당신을 위한 진심 하우스)사업 : 스스로 돌봄, 서로 돌봄 추진을 통해 주민간 서로 돌봄 받는 관계를 통해 삶의 의미와 자신감을 가질 수 있는 기회 제공

○ 성과지표 : 중장기 계획 이행율(이행과제대비 이행율)

성과지표 명(단위)	• 중장기 계획 이행율(이행과제대비 이행율)
지표정의	• 마을중심 공동체 돌봄(당신을 위한 진심 하우스)사업 활성화 지속 추진 • (중장기 계획 수립)
과업목표	• 100%
목표설정 근거	• 돌봄사업 추진
자료출처	• 행정자료(내부보고서)

3) 대표과업 2. 지역주민 참여도 활성화

(1) 대표과업 성과지표

□ 대표과업 2. 지역주민 참여도 활성화

○ 시민들의 복지체감도 향상을 위해 사회보장정책 수립 및 추진 시 시민제안 등을 통해 일반 시민들의 참여를 높이고 의견 수렴 필요

- 관내 아동의 실태 및 환경을 모니터 하여 지자체의 아동 정책 및 사업 의견제시
- 시민참여 프로그램 운영

○ 성과지표 : 아동참여위원회 정책 제안

(2) 세부과업(사업) 성과지표

□ 세부과업(사업) II-2-2-1. 당진시아동참여위원회 모니터링 운영

○ 아동친화도시 사업을 통해 아동이 살기 좋은 환경을 조성함. 뿐만 아니라 아동의 참여권 보장 및 아동청소년 관점의 정책수립을 위해 아동참여위원회 구성

- 관내 아동의 실태 및 환경 모니터링, 지자체 아동 정책 및 사업에 대한 의견 제시

○ 성과지표 : 아동참여위원회 정책 제안

성과지표 명(단위)	• 아동참여위원회 정책 제안
지표정의	• 정책 추진 여부/아동참여위원회 정책 제안 건수 × 100%
과업목표	• 80%
목표설정 근거	• 아동참여위원회 정책 제안의 실효성
자료출처	• 아동참여위원회 정책 제안 결과보고서

□ 세부과업(사업) II-2-2-2. 시민과 함께하는 정책모니터링단 및 정책토론회 운영

- 시민들을 위한 다양한 사회보장정책이 시행되고 있음에도 불구하고 시민들이 느끼는 체감도 저조
- 사회보장정책의 추진현황 점검 및 평가결과를 반영한 후속조치 진행을 통해 정책의 목표달성도 제고 필요
 - 시민모니터링단 운영 및 교육을 통해 정책 모니터링 진행
- 성과지표 : 시민참여 프로그램 운영 횟수

성과지표 명(단위)	• 시민참여 프로그램 운영 횟수
지표정의	• 시민참여 프로그램 운영 횟수
과업목표	• 14회
목표설정 근거	• 2024년 시민모니터링단(4회)및 정책토론회(1회) 운영횟수 기준 목표 설정
자료출처	• 당진시 내부자료(결과보고서, 보도자료 등)

라. 지역발전 전략 3: 지역사회 거버넌스 구축

1) 현황

□ 시·군·구 지역사회보장협의체 현황 <기준: 2024년 10월 31일>

구분	위원 구성현황						운영예산 (백만원)	전담인력		실무협의체 구성여부	실무분과 구성여부
	합계	공무원	학계 전문가	읍면동 협의체 대표	사회보장 기관및단체 대표	기타		배치여부	수(명)		
2024년	29	9	1	1	11	7	191	여	2	여(40명)	여(9개)

□ 읍·면·동 지역사회보장협의체 현황 <기준: 2024년 10월 31일>

구분	위원 구성현황						운영예산(백만원)			분과 구성	
	합계	공무원	주민 자치위원	복지 통·이장	사회보장 기관및단체 대표	기타	계	시군구 지원	기타 (시군구 지원 외)	유무 (구성지 역 합계)	수 (구성분 과 합계)
평균	12.3	1.4	1	1.8	1.1	7	11	2.6	8.4		
합덕읍	15	4	1	1	3	6	21	4	17	무	0
송악읍	12	2	1	2	3	4	4	4	0	무	0
고대면	15	1	1	1	0	12	5	2	3	무	0
석문면	11	1	1	1	0	8	24	1	23	무	0
대호지면	14	1	2	1	0	10	24	1	23	무	0
정미면	11	1	2	4	1	3	14	3	11	무	0
면천면	11	1	2	1	1	6	7	1	6	무	0
순성면	13	2	0	5	1	5	1	1	0	무	0
우강면	10	1	0	1	0	8	5	2	3	무	0
신평면	13	2	1	1	0	9	23	9	14	유	2
송산면	11	1	2	1	1	6	6	1	5	무	0
당진1동	15	1	1	2	1	10	7	3	4	무	0
당진2동	10	1	0	3	1	5	9	2	7	무	0
당진3동	12	1	1	1	4	5	4	3	1	무	0

2) 대표과업 1. 시·군·구 지역사회보장협의체 활성화 및 지원방안

(1) 대표과업 성과지표

□ 대표과업 1. 당진시 지역사회보장협의체 활성화 및 지원방안

- 지역사회 내 사회보장 문제를 해결하기 위한 민주적 의사소통 구조를 확립하고 지역사회의 복지자원 발굴하여 사회문제에 효과적으로 대응하기 위한 민관협력체계 구축이 필요
 - 당진시 지역사회보장협의체 실무분과, 실무협의체, 대표협의체 정기회의 진행 추진
 - 당진시복지박람회, 지역대회, 사회복지의 날 기념식, 리더역량강화워크숍 등 추진
- 성과지표 : 당진시지역사회보장협의체 정례회의 참여율

(2) 세부과업(사업) 성과지표

□ 세부과업 II-3-1-1. 민관협력 활성화 기반 마련

- 장기화되고 있는 저출산고령화현상과 그에 대한 인구학적 문제, 코로나19로 인한 생활고 및 고독사 발생 등 사회적 문제가 다변화되고 있음. 이에 대응하여 즉각적인 복지개입이 이루어지기 위해서는 민-관 협력 필요
 - 대표협의체/실무협의체 정기회의 진행, 실무분과 재편 및 정기회의 진행, 연차별시행계획 이행점검/결과확인 모니터링 추진, 당진시지역대회, 리더역량강화워크숍, 월간소식지 등
- 성과지표 : 프로그램별 참석인원 향상

성과지표명(단위)	• 프로그램별 참석인원 향상
지표정의	• 프로그램별 참석인원 향상
과업목표	• 28회
목표설정 근거	• 성과 목표수준 산출 근거(사업 욕구 및 문제점 진단, 자원 현황 등)감안 산출
자료출처	• 결과보고서 및 서명부

□ 세부과업 II-3-1-2. 복지인 소모임 운영

- 제15회 당진시지역대회 지역사회보장협의체 활성화 방안 공모 제안 사항으로 민간기관 종사자 등에서 필요성 제기

- 복지 인력들의 소통을 위한 정기적 모임(힐링, 복지, 이슈, 성장 등) 운영 지원
- 사업 활성화를 위해 2024년부터 지원대상자를 당진시지역사회보장협의체 위원에서 복지기관 종사자로 확대 추진함
- 당진시지역사회보장협의체 위원들의 관심 복지분야별 쌍방향 소통이 가능한 소모임 운영, 지원(3개 그룹/연4회 이상/그룹별 100만원 내외 지원)

○ 성과지표 : 복지인 소모임 운영 건수

성과지표명(단위)	• 복지인 소모임 운영 건수
지표정의	• 복지인 소모임 운영 건수
과업목표	• 18회
목표설정 근거	• 9개 분과 × 2회 = 18회
자료출처	• 결과보고서 및 서명부

3) 대표과업 2. 읍·면·동 지역사회보장협의체 활성화 및 지원방안

(1) 대표과업 성과지표

□ 대표과업 2. 읍·면·동 지역사회보장협의체 활성화 및 지원 방안

- 지역사회 복지 문제 해결을 위해서 복지 사각지대 주민 발굴과 자원 연계, 지역사회 복지 문제 해결을 위한 지역별 특화사업의 추진 필요성 증대
 - 읍·면·동 지역사회보장협의체 특화사업 발굴과 협의체 위원의 역량강화 교육 및 컨설팅 지원

○ 성과지표 : 읍·면·동 지역사회보장협의체 운영 만족도

(2) 세부과업(사업) 성과지표

□ 세부과업(사업) II-3-2-1. 읍·면·동 지역사회보장협의체 운영 활성화

- 수원 세모녀 자살사건 등 복지사각지대 주민 발생을 예방하기 위해 지역사회 내에 도움을 필요로 하는 사람 발굴하고 지원하는 읍면동 지역사회보장협의체의 적극적 역할 필요

- 읍면동 지역사회보장협의체 위원 위촉, 회의, 복지사각지대 발굴 및 지원, 특화사업 추진

○ 성과지표 : 읍면동지역사회보장협의체 회의 건수

성과지표명(단위)	• 읍·면·동 지역사회보장협의체 회의 건수
지표정의	• 읍·면·동 지역사회보장협의체 위원 회의 개최 건수
과업목표	• 14회
목표설정 근거	• 읍·면·동 지역사회보장협의체별 정기회의 연2회
자료출처	• 민간자원 연계건수 관련 공문 또는 사례회의록

□ 세부과업(사업) II-3-2-2. 복지사각지대 발굴 역량강화 교육 및 컨설팅

- 2022년 8월 수원 세모녀사건 발생 후 가족동반자살 사건 등이 지속됨에 따라 복지사각지대 발굴의 중요성 증대로 인한 읍면동 지역사회보장 협의체와 민간의 역할이 증대

- 역량강화교육: 복지사각지대 발굴을 위한 역량강화 교육 추진(연 1회)
- 읍면동별 교육 및 컨설팅: 읍면동별 신규 위원교육, 특화사업 관련 컨설팅 진행 등(연 2회)

○ 성과지표 : 역량강화 교육 및 컨설팅 횟수

성과지표명(단위)	• 역량강화 교육 및 컨설팅 횟수
지표정의	• 읍면동지사협 위원 대상 역량강화 교육 및 운영 컨설팅 실시 횟수
과업목표	• 2회
목표설정 근거	• 역량강화 교육 및 컨설팅 : 14개 읍면동 연 1회 • 홍보활동 : 연 2회
자료출처	• 결과보고서 및 서명부

마. 지역발전 전략 4: 지역사회보장 인프라 확충

1) 현황

□ 지역사회보장 인프라 확충 주요 현황

- (아동·청소년 관련 인프라 확충) 당진시 사회복지시설은 총 689개소이며, 이 중 영유아시설이 160개소, 아동·청소년시설이 39개소임. 당진시는 아이 키우기 좋은 환경 조성을 위해 아동친화도시를 추진하고 있으며, 아동 교육 및 돌봄을 위한 인프라 확충을 위해 육아종합지원센터와 청소년수련관 건립 계획이 있음
- 육아종합지원센터는 당초 당진2동에 건립 예정이었으나 당진1동으로 건립 위치 변경하여 2023년 건물 매입 후 2024년 리모델링 예정임
- (장애인 관련 인프라 확충) 장애인 관련 시설은 2023년 장애인보호작업장 1개소가 신설되어 총 19개소이며, 커뮤니티케어, 탈시설화 등으로 장애인의 지역사회 내 거주가 증가함에 따라 건강한 일상생활 지원을 위해 장애인체육관을 건립하고자 함
- 제5기 지역사회보장계획 수립 시 장애인 자립생활지원을 위해 장애인 직업재활시설 1개소를 2025년 확충 예정이었으나 운영 법인을 발굴하여 2023년에 장애인보호작업장을 1개소 조기 신설 완료함에 따라 근로장애인 확보 및 운영 지원을 통해 효과적으로 운영 하고자 함

구분			합덕읍	송악읍	고대면	석문면	대호지면	정미면	면천면	순성면	우강면	신평면	송산면	당진1동	당진2동	당진3동	관내	타지역	총계
계			58	100	35	39	15	27	26	33	31	58	42	98	81	41	5	1	689
영유아	어린이집	보육시설	4	28	2	5	0	0	0	2	1	10	7	25	21	18	0	0	123
		유치원	3	4	2	3	1	2	1	2	1	4	4	5	4	1	0	0	37
	소계		7	32	4	8	1	2	1	4	2	14	11	30	25	19	0	0	160
아동·청소년	아동복지시설	공동생활가정	1	2	0	0	0	0	0	1	0	0	1	1	0	0	0	0	6
		지역아동센터	2	1	1	1	0	0	0	1	0	2	1	3	0	0	0	0	12
	아동통합서비스기관(드림스타트)	아동통합서비스기관(드림스타트)	0	0	0	0	0	0	0	0	0	0	0	1	0	0	0	0	1
	청소년수련시설	청소년문화의집	1	1	0	0	0	0	0	0	0	0	0	1	0	0	0	0	3
	상담센터	상담센터	0	0	0	1	0	0	0	0	0	0	0	10	0	0	0	0	11
	기타시설	기타시설	0	0	0	0	0	0	1	0	0	0	0	2	1	0	2	0	6
	소계		4	4	1	2	0	0	1	2	0	2	2	18	1	0	2	0	39

구분			합덕읍	송악읍	고대면	석문면	대호지면	정미면	면천면	순성면	우강면	신평면	송산면	당진1동	당진2동	당진3동	관내	타지역	총계
장애인	장애인거주시설	장애인거주시설	0	0	0	0	0	1	0	0	0	0	0	0	0	0	0	0	1
		장애인공동생활가정	0	1	0	0	0	0	2	0	0	0	0	0	0	0	0	0	3
	장애인지역재활시설	장애인복지관	0	0	0	0	0	0	0	0	0	0	0	1	0	0	0	0	1
		장애인주간보호시설	0	0	0	0	0	0	0	0	0	0	0	0	1	0	0	0	1
		장애인생활이동지원센터	0	0	0	0	0	0	0	0	0	0	0	0	1	0	0	0	1
		수어통역센터	0	0	0	0	0	0	0	0	0	0	0	0	1	0	0	0	1
	장애인직업재활시설	장애인보호작업장	0	0	0	0	0	1	0	0	0	1	1	0	0	0	0	0	3
	장애인자립지원센터	장애인자립생활지원센터	0	0	0	0	0	0	0	0	0	0	0	0	1	0	0	0	1
	장애인가족지원센터	장애인가족지원센터	0	0	0	0	0	0	0	0	0	0	0	0	1	0	0	0	1
	기타시설	기타시설	0	0	1	0	0	0	0	0	0	0	0	0	4	0	1	0	6
	소계		0	1	1	0	0	2	2	0	0	1	1	1	9	0	1	0	19
지역시설	일반사회복지시설	사회복지관	0	1	0	0	0	1	0	0	1	0	1	0	0	0	0	0	4
	자원봉사센터	자원봉사센터	0	0	0	0	0	0	0	0	0	0	0	1	0	0	0	0	1
	자활시설	지역자활센터	0	0	0	0	0	0	0	0	0	0	0	1	0	0	0	0	1
	기타시설	기타시설	0	0	0	0	0	0	0	0	0	0	1	3	0	0	0	0	4
	소계		0	1	0	0	0	1	0	0	1	0	2	5	0	0	0	0	10
노인	노인주거복지시설	양로시설	0	0	0	0	0	0	0	0	1	0	0	0	0	0	0	0	1
	재가노인복지시설	재가노인복지시설	1	6	0	3	0	1	1	3	0	3	4	2	7	2	0	0	33
	노인여가복지시설	경로당	38	45	24	23	13	19	18	20	26	33	21	23	29	18	0	0	350
		노인교실	3	2	1	1	1	1	1	1	1	1	1	3	2	1	0	0	20
		노인복지관	1	0	0	0	0	0	0	0	0	0	0	1	0	0	0	0	2
	노인의료복지시설	노인요양공동생활가정	1	1	2	1	0	0	1	0	0	1	0	0	0	0	0	0	7
		노인요양시설	2	3	2	0	0	0	1	3	0	2	0	1	2	0	0	0	16
		치매센터	1	0	0	0	0	0	0	0	0	0	0	0	1	0	0	0	2
	노인일자리지원기관	노인일자리지원기관	0	0	0	0	0	0	0	0	0	0	0	1	0	0	0	0	1
		시니어클럽	0	0	0	0	0	0	0	0	0	0	0	1	0	0	0	0	1
	기타시설	기타시설	0	0	0	0	0	0	0	0	0	0	0	2	0	0	2	0	4
	소계		47	57	29	28	14	21	22	27	28	40	26	34	41	21	2	0	437
여성	건강가정복지시설	건강가정지원센터	0	0	0	0	0	0	0	0	0	0	0	1	0	0	0	0	1

구분		합덕읍	송악읍	고대면	석문면	대호지면	정미면	면천면	순성면	우강면	신평면	송산면	당진1동	당진2동	당진3동	관내	타지역	총계
가족	여성복지시설	여성새로일하기센터	0	0	0	0	0	0	0	0	0	0	1	0	0	0	0	1
	다문화가족복지시설	다문화가족지원센터	0	0	0	0	0	0	0	0	0	0	1	0	0	0	0	1
	범죄피해자지원센터	범죄피해자지원센터	0	0	0	0	0	0	0	0	0	0	0	0	0	0	1	1
	성폭력피해가정폭력	상담원교육훈련시설	0	0	0	0	0	0	0	0	0	0	0	1	0	0	0	1
	통합상담소	통합상담소	0	0	0	0	0	0	0	0	0	0	1	1	0	0	0	2
	기타시설	기타시설	0	4	0	1	0	1	0	0	1	0	6	3	1	0	0	17
	소계		0	5	0	1	0	1	0	0	1	0	10	5	1	0	1	24

2) 대표과업 1. 아동청소년 관련 인프라 확충

(1) 대표과업 성과지표

□ 대표과업 1. 복지시설 인프라 확충

○ 지역사회보장조사 결과, 당진시는 아동·청소년시설 확충에 대한 욕구가 높은 것으로 나타나 제4기부터 계획하였으나 기간 내 완료하지 못한 사업을 중심으로 아동·청소년 복지시설 인프라를 확충하고자 함

－ 육아종합지원센터 건립, 청소년수련관 건립 추진

○ 성과지표 : 전체사업 목표달성률

(2) 세부과업(사업) 성과지표

□ 세부과업(사업) II-4-1-1. 육아종합지원센터 건립

○ 지역사회 내 어린이집 관리 및 보호자의 가정 양육 지원을 위한 육아지원서비스 제공 기관의 부재로 특화된 가정 양육과 질 높은 어린이집 운영에 대한 사회적 요구 증대

－ 영유아, 보호자, 보육교직원 등에게 여가활용 및 육아공간 제공

－ 양육 상담 지원, 육아정보 나눔터, 실내놀이터, 일시 보육실, 장난감 대여실 등 운영

○ 성과지표 : 육아종합지원센터 설치

성과지표명(단위)	• 육아종합지원센터 설치
지표정의	•육아종합지원센터 설치를 위한 건물매입 및 리모델링 진행
과업목표	• 리모델링 1개소
목표설정 근거	• 육아종합지원센터는 설치를 위한 건물매입 추진중으로 건물매입 후 • 리모델링 추진
자료출처	• 보고서

□ 세부과업(사업) II-4-1-2. 청소년수련관 건립

○ 제4기 기본계획에서 청소년문화의집 및 청소년수련관 건립사업을 포함하였으나 청소년수련관 건립사업은 예산 미확보로 미추진 되어 청소년 이용시설 확충 필요성 지속 제기

－ 청소년 전용 문화·예술·체육 등 활동공간 조성을 위한 청소년수련관 건립

○ 성과지표 : 청소년수련관 건립

성과지표명(단위)	• 청소년수련관 건립
지표정의	• 청소년수련관 건립 진행
과업목표	• 설계용역 완료
목표설정 근거	• 청소년수련관 건립
자료출처	• 자체 사업 결과보고

3) 대표과업 2. 장애인 관련 인프라 확충

(1) 대표과업 성과지표

□ 대표과업 1. 복지시설 인프라 확충

○ 당진시는 지역사회보장조사 결과 및 FGI결과, 장애인 이용시설 확충에 대한 욕구가 전문가 및 이용자 모두 높은 것으로 나타났으며, 제4기 지역사회보장계획부터 계획하였으나 기간 내 완료하지 못한 사업을 중심으로 복지시설 인프라를 확충하고자 함

- 장애인 체육관 건립, 장애인직업재활시설 설치 추진

○ 성과지표 : 전체사업 목표달성률

(2) 세부과업(사업) 성과지표

□ 세부과업(사업) II-4-2-1. 장애인체육관 건립

- FGI 의견수렴 결과 장애인분과 전문가 및 이용자 모두 장애인체육관 건립에 대한 필요성과 장애인 체육증진을 위한 지원 사업 확대 제시
- 전문가 집단에서는 수요자(장애인체육회 및 관련 유관기관)들의 의견수렴을 통한 내부 설계 의견을 이용자 집단에서는 체육시설과 함께 장애인 선수단 발굴 및 지원 의견 제시

- 장애인체육관 건립 1개소

○ 성과지표 : 장애인체육관 건립

성과지표 명 (단위)	• 장애인체육관 건립
지표정의	• 장애인체육관 건립 진행
과업목표	• 공사착공(30%이상)
목표설정 근거	• 설계용역 장애인협의회 검토 및 의견반영, BF인증 등 행정절차 완료 • 공사 발주 위한 행정체계 이행(감사 및 계약심사, 건축신고 등)공사 계약
자료출처	• 행정자료(내부보고서 및 재정시스템)

□ 세부과업(사업) II-4-2-1. 장애인직업재활시설 설치

- 장애인 지역사회 보호 및 자립을 위해서는 장애인에게 근로기회 제공의 필요하며, 직업 능력이 낮은 장애인의 근로를 위해서 장애인직업재활시설 추가 설치 필요성이 지속 제기됨

- 장애인보호작업장 신규설치 조기 완료에 따라 근로장애인 확대 지원

○ 성과지표 : 장애인보호작업장 근로장애인 확대

성과지표명(단위)	• 장애인보호작업장 근로장애인 확대
지표정의	• 장애인보호작업장 근로장애인 수
과업목표	• 85명
목표설정 근거	• 장애인 보호작업장 근로장애인 현황('23년 상반기 근로장애인 60명)
자료출처	• 행정자료(보고서 등)

4) 대표과업 3. 사회복지 관련 종사자 처우개선

(1) 대표과업 성과지표

□ 대표과업 3. 사회복지 관련 종사자 처우개선

- 당진시는 사회복지종사자 처우개선을 위해 관련 조례 제정과 함께 처우개선위원회를 구성 및 운영 중으로 사회복지 관련 종사자 중에서도 가장 열악한 지역아동센터 및 그룹홈 종사자를 우선 지원하고 사회복지종사자 등의 처우개선 지속 추진을 통해 지원대상 범위를 확대하고자 함
- 성과지표 : 사회복지사 등의 처우개선 지속 추진(중장기 계획 수립)

(2) 세부과업(사업) 성과지표

□ 세부과업(사업) II-4-3-1. 사회복지사 등의 처우개선 지속 추진

- 사회복지 시설 수 증가 뿐 아니라 사회복지 서비스의 질적 향상을 통한 복지체감도 향상 필요
 - 사회복지시설 종사자들의 처우개선을 위한 복지수당, 상해보험료, 유급휴가지원 제도 등 추진
 - 2024~2026년 사회복지사 등 중장기계획 수립에 따라 사업 확대 추진
- 성과지표 : 사회복지사 등의 처우개선 중장기 계획 이행률

성과지표명(단위)	• 사회복지사 등의 처우개선 지속추진(중장기 계획 수립)
지표정의	• 중장기 계획 이행율(이행과제 대비 이행율)
과업목표	• 90%
목표설정 근거	• 관내 사회복지사 등의 임금급여수준, 처우개선 현황 등
자료출처	• 행정자료(내부보고서)

□ 세부과업(사업) II-4-3-2. 장기요양요원 처우개선

- 장기요양 수요는 지속적으로 증가하고 있으나 열악한 근로 환경과 낮은 사회적 인식으로 높은 이직율과 요양 보호사 부족 현상 발생
 - 역량강화교육 지원 : 장기요양요원 역량강화 위한 교육과 정서 안정 프로그램 지원
 - 종사자 처우개선비 지원 : ('22년)'08년 이전 법인 운영 노인생활시설 종사자→('23년)노인의료복지시설 종사자 처우개선비 지원 확대

○ 성과지표 : 지원 인원

성과지표명(단위)	• 지원 인원
지표정의	• 지원 인원
과업목표	• 600명
목표설정 근거	• 2024년 장기요양요원 처우개선 지원 현황
자료출처	• 행정자료(보고서 등)

□ 세부과업(사업) II-4-3-3. 장애인 활동지원사 처우개선

- 장애인 활동지원 대상자가 매년 증가하나 장애인 활동지원 제공인력의 근무 여건이 열악하고 불규칙하여 잦은 이직으로 장애인 활동지원사 확보가 어려움
- 장애인 활동지원 제공인력의 처우개선을 통한 활동지원사업 서비스 질 향상 추진
 - 관내 장애인 활동지원기관의 활동지원 제공인력에게 월 3만원의 처우개선비 지급
- 성과지표 : 장애인 활동지원사 처우개선비 지원 인원

성과지표명(단위)	• 장애인 활동지원사 처우개선비 지원 인원
지표정의	• 장애인 활동지원사 처우개선비 지원자 수
과업목표	• 360명
목표설정 근거	• 2024년 활동지원 제공인력 처우개선비 지원 현황
자료출처	• 행정자료(활동지원사 처우개선비 지급내역 등)

바. [지역발전전략] 자원 규모 및 조달 방안

세부사업의 사회보장예산 비율					
구분	전체 예산(a)	항목 예산(b)	항목 예산 비율 (b/a×100)	자체사업 예산(c)	항목 예산 중 자체사업 비율 (c/b×100)
사회복지 (080)	908,615백만원	267,839백만원	29.4	27,120백만원	10.1
보건 (090)		16,845백만원	1.8	4,078백만원	24.2
기타 (항목명)		-	-	-	-

자원 내역									
사업번호	사업명	자원 규모				예산항목	자체사업 중 해당 세부사업 예산 비율(세부사업 예산/c×100)	재원 내용	조달방안 및 지속가능성
		총액	시도비	시군구비	기타				
Ⅱ -4-1-1	육아종합 지원센터 건립	222 백만원	-	222 백만원	-	사회 복지	0.8%	시군구비	영유아보육법 제7조에 의거 지속추진
Ⅱ -4-1-2	청소년 수련관 건립	4,100 백만원	1,230 백만원	2,870 백만원	-	사회 복지	15.1%	시도.시군구비	민선8기 공약사항, 청소년활동진흥법 제11조의거 지속추진

4. 지역사회보장계획 시행계획 관리체계

가. 2025년 세부사업(과업) 관련 입법(조례·지침·규정 등) 지원 계획

○ 해당없음

나. 2025년 시행계획 운영 점검 및 평가

1) 시행계획의 모니터링 계획

구분		시행계획 모니터링			
관리 주체	책임자	당진시 사회복지과장			
	공공	사회복지과	여성가족과	경로장애인과	기타(교통과, 주택과 등)
		6명	10명	6명	13명
	민간	지역사회보장협의체 위원	전문가	시민	기타
		36명	1명	10명	
관리 대상	범위	- 지역사회보장 2025년 연차별 시행계획 44개 사업 - 사업 추진 및 이행내역 확인, 추진과정 상 보완사항 점검			
관리 절차	절차	절차별 수행 시기 및 횟수			
		모니터링 계획 수립	자료 수집 및 분석	모니터링 위원 교육 및 모니터링 실시	환류
	시기 (주기)	2025년 2월	2025년 6월, 9월	2025년 5월~11월	2025년 8월, 10월
	횟수	1회	2회	2회	2회
관리 방법	관리 사항	- 시행계획의 추진전략, 세부사업 및 과업별 추진상황 점검 - 연차별 중점모니터링 사항 이행 검토 (사업 이행, 일정 및 예산 지출내역) - 사업 수행상의 애로사항 및 장애요인, 문제점, 성과 달성을 위한 개선사항 제시 등			
	관리 지표	- 체크리스트 : 지역사회보장계획 이행점검모니터링 지표 및 자체 평가지표 활용 : 세부사업 예산사용 이행현황, 사업계획 이행정도, 변경내용 및 절차준수 정도			
	방법	- 모니터링 사전교육 : 보장계획 및 모니터링 추진체계, 모니터링단 역할 이해 - 대면 평가 : 이행사항 점검 · 1차 : 사업부서 담당자 자료 작성 및 추진 결과 점검 · 2차 : 분과 회의를 통한 평가 - 현장평가 : 시민모니터링 - 사회보장정책 욕구 조사 및 사업 담당 공무원 인터뷰 - 자문회의 : 상위계획 및 타 중장기계획 연계 검토 전문가 자문 필요사항 선정 및 자문			
결과환류		- 담당부서 협의를 통한 사업변경 및 성과관리 추진 (7월~8월) - 모니터링 내용 사업부서 전달 및 후속조치사항 확인 - 모니터링단 후속조치 확인 및 반영사항 점검 - 차년도 연차별 시행계획 반영, 정보공개(공고), 정책 환류			

2) 시행계획의 자체평가계획

구분		시행계획 자체평가			
평가 주체	책임자	당진시 사회복지과장			
	공공	사회복지과	여성가족과	경로장애인과	기타(교통과, 주택과 등)
		6명	10명	6명	13명
	민간	지역사회보장협의체위원	전문가	시민	기타
		36명	1명	10명	—
평가 대상	평가 사업 범위	<ul style="list-style-type: none"> 지역사회보장 2025년 연차별 시행계획 44개 사업 세부사업 별 추진상황 점검 및 계획 대비 목표달성 여부 			
평가 방법	방법 · 일시	<ul style="list-style-type: none"> ○ 방법 <ul style="list-style-type: none"> 서면 및 대면평가 사업부서 자료 작성 및 추진결과 점검 연차별 중점모니터링 사항 이행 검토 (효과성 및 효율성, 적정성, 파급성 등) ○ 일시 <ul style="list-style-type: none"> 평가계획 : 2025년 12월 자료 수집 및 분석 : 2026년 1월 평가위원 교육 : 2026년 1월 자체 평가 : 2026년 1월 환류 : 2026년 2월 			
	평가 지표	<ul style="list-style-type: none"> 사업 목표 달성도 평가 : 성과지표 달성정도, 대상자 만족도 조사결과 등 사업추진과정의 적정성 평가 : 계획 대비 예산 확보·집행비율, 사업일정 준수, 민·관 협력 정도 			
결과환류		<ul style="list-style-type: none"> 평가 후 사업 담당부서 및 담당자 회의를 통해 차년도 시행계획 수립 시 반영 (신규 제안 및 세부계획 변경 등) 연차별 실적 보고서 반영 			

다. 지역사회보장지표 및 통계관리(2025년 연차별 시행계획)

자료명(기관)	활용 현황 및 계획	관리 주체 및 방안
지역사회보장지표	· 지역사회보장계획 성과지표 활용	· 당진시 사회복지과 － 지역사회보장지표 공표자료 활용 및 미공표 자료에 대한 지자체 데이터를 활용하여 최신화 유지 관리
지역주민욕구조사	· 지역진단 활용 · 신설, 변경 폐지 사업의 근거자료로 활용 · 지역주민 욕구진단에 활용	· 당진시 사회복지과, 지역사회보장균형발전센터 등 － 지역사회보장조사 데이터 플랫폼 구축사업을 통해 체계적인 데이터 관리체계구축 예정
2023 알기쉬운 당진시 100대 통계	· 당진시 보건·복지 현황 자료 활용	· 당진시 기획예산담당관 － 지역사회보장 현황 활용 및 미공표 자료에 대한 지자체 데이터를 활용하여 최신화 유지 관리

5. 별첨자료

[첨부 1] 지자체 일반현황

□ 지자체 일반현황

총인구수 (명)	복지대상자 총 수	읍·면·동 수 (개)	총예산 (억원)	복지예산 (억원)	복지예산비율 (복지예산/총예산)	재정 자주도 (%)
171,581	6,585	14	9,086	2,678	29.4	60.5

주) 24. 10. 31. 기준

[첨부 2] 세부 사업 목록

구 분		주요 내용				
사업(과업)명		사업(과업)번호	세부사업(과업)명	중점추진 사업여부	세부사업 중복여부	민관협력 사업여부
		I-1-1	홈케어 서비스 애니맘 사업	O	X	O
사업(과업) 소관		담당과	담당팀	담당자	연락처	
		여성가족과	여성친화팀	신경훈	350-3738	
사업(과업) 배경		기존 사회복지 정책의 범주 외에 생활도움 서비스가 필요한 노인·아동·장애인·여성 등을 위한 틈새 긴급돌봄 및 맞춤형생활도움서비스의 필요성 요청 확대				
사업(과업) 목적		정형화된 공적 돌봄의 틈새를 보완한 긴급돌봄을 통해 돌봄 공백을 해소하고 여성이 주체가 되어 참여하는 여성친화사업을 통해 경제·사회 참여 확대				
추진근거(관련규정)		「여성친화도시조성에 관한 조례」 제7조				
사업변경 내용 및 취지		예산 대비 성과목표 변경				
사업변경 이력 (’23~’25년)	2023년					
	2024년	(변경) 성과목표 변경(2023년 목표 1,800회→1,200회)				
	2025년	(변경) 성과목표 변경(2024년 목표 1,200회→1,000회)				
지원 대상	선정 기준	당진 거주 중인 노인·아동·장애인·여성 중 긴급돌봄이 필요한 시민				
	대상 규모	당진 시민				
사업 (과업) 내용	사업(과업) 유형	서비스				
	세부 내용	지원서비스: 긴급돌봄, 정리정돈, 음식조리 지원규모: 1가구/1일 최대3시간 /연5회				
전달 체계	지원 절차	접수(읍면동 맞춤형복지팀, 보조사업자, 전화 등) → 사전상담 → 애니맘 활동가 매칭				
	수행 기관	보조사업자				
사업비 (단위: 백만원)	2025년 재원구성(비중)	계(①+②+③)	지방비		③기타 재원명 ()	
			①시·도비	②시·군·구비		
	비고	70(100 %)	(%)	70(100 %)	(%)	
성과 지표*	성과지표 명	· 서비스 제공횟수				
	지표정의	· 서비스 제공횟수				
	2025년 성과목표	· 1,000회				
	목표수준 산출근거	· 예산 대비 서비스제공 가능 건수				
	자료출처	· 활동 결과 보고서				
추진 체계	참여기관	기관별 역할		민관협력 및 주민참여 방법		
	지자체	예산지원, 정기적인 점검 및 모니터링			· 14개 읍면동에 거주하는 여성을 중심으로 활동가 양성 및 서비스 제공	
	공공기관					
	민간기관	사업시행				

구 분		주요 내용				
사업(과업)명		사업(과업)번호	세부사업(과업)명	중점추진 사업여부	세부사업 중복여부	민관협력 사업여부
		I-1-2	독거노인 인공지능 돌봄서비스 제공	O	X	O
사업(과업) 소관		담당과	담당팀	담당자	연락처	
		경로장애인과	노인복지팀	김지효	350-3344	
사업(과업) 배경		· 독거노인 인구는 지속 증가하는 반면 부양 인식의 변화로 가족 돌봄 기반은 약화됨 에 따라 노인 우울증, 고독사 등의 사회문제가 심화되어 국가 차원의 돌봄 필요성이 제기됨				
사업(과업) 목적		· 인공지능 기술을 활용한 비대면 돌봄서비스 제공을 통해 상시 돌봄 체계 구축				
추진근거(관련규정)		· 「노인복지법」 제27조의 2(홀로 사는 노인에게 대한 지원) · 제5기 지역사회보장계획 지역현황 분석 및 FGI 의견수렴 결과 · 민선8기 공약사항(독거노인 인공지능 돌봄서비스 제공)				
사업변경 내용 및 취지		-				
사업변경 이력 (‘23~’25년)	2023년	-				
	2024년	(변경) 사업예산 변경 및 사업수행기관 다양화(1개 사업→3개사업)하여 대상자 만 족도를 높이기 위해 2024년 시행계획의 목표 변경 ('제5기 계획상 2024 년 목표 1,000회→300회)				
	2025년	-				
지원 대상	선정 기준	· 당진시 거주 돌봄 필요 독거노인				
	대상 규모	· 당진시 거주 돌봄 필요 독거노인 300명				
사업 (과업) 내용	사업(과업) 유형	· 서비스				
	세부 내용	· 다양한 인공지능 기반 돌봄서비스(TV, AI 스피커, 인형 등)를 통한 독거 어르신 일상생활 및 건강관리 지원, 효율적인 비대면 돌봄서비스 제공				
전달 체계	지원 절차	· 사업대상 추천 → 대상자 선정조사 및 서비스 상담 → 승인 및 서비스 제공				
	수행 기관	· 당진시노인복지관, 당진시남부노인복지관, 송산사회복지관,송악사회복지관, 북부사회복 지관				
사업비 (단위: 백만원)	2025년 재원구성(비중)	계(①+②+③)	지방비		③기타 재원명 ()	
		①시·도비	②시·군·구비			
		120(100 %)	(%)	120(100%)	(%)	
비고		·				
성과 지표*	성과지표 명	· 서비스 제공 대상자 수				
	지표정의	· 서비스 제공 대상자 수				
	2025년 성과목표	· 300명				
	목표수준 산출근거	· 독거노인 인공지능 돌봄서비스 제공 대상자 수				
	자료출처	· 독거노인 인공지능돌봄서비스 제공 대상자 명단(내부자료)				
추진 체계	참여기관	기관별 역할			민관협력 및 주민참여 방법	
	지자체	· 운영계획 수립 및 수행, 예산 집행				
	공공기관	· 대상자 발굴·연계				
	민간기관	· 대상자 발굴 및 사업 수행, 모니터링				

구 분		주요 내용				
사업(과업)명		사업(과업)번호	세부사업(과업)명	중점추진사업여부	세부사업중복여부	민관협력사업여부
		I-1-4	응급안전안심서비스사업	X	X	O
사업(과업) 소관		담당과	담당팀	담당자	연락처	
		경로장애인과	노인복지팀	김지효	350-3344	
사업(과업) 배경		· 독거노인 댁내에 화재, 가스사고 등이 발생했을 경우 응급상황을 신속히 119에 알리고 대처할 수 있는 체계 구축 필요				
사업(과업) 목적		· ICT 기술을 활용한 장비(게이트웨이, 각종 감지기)를 활용하여 비대면으로 신속하고 정확하게 독거노인의 안전을 확인함으로써 위기상황에 대응				
추진근거(관련규정)		· 「노인복지법」 제27조의 2(홀로 사는 노인에 대한 지원) · 제5기 지역사회보장계획 지역현황 분석 및 FGI 의견수렴 결과				
사업변경 내용 및 취지		4차 장비 추가 설치 예정이었으나 복지부에서 예산 부족으로 전체 사업대수 감소				
사업변경 이력 (’23~’25년)		2023년				
		2024년	(변경) 사업 예산 추가 확보에 따라 목표 변경('제5기 계획상 2024년 목표 660명→ 1,355명)			
		2025년	(변경) 4차장비 100대→30대로 축소/(1,355명→ 2025년 목표 1,249명)			
지원 대상	선정 기준	· 당진시 거주 만65세 이상 독거노인 중 아래에 해당되는 자 - 기초생활수급자, 차상위 또는 기초연금수급자 - 그 외 시군구장이 생활여건, 건강상태 등을 고려해 상시 보호가 필요하다고 인정하는 자				
	대상 규모	· 당진시 거주 독거노인 1,249명				
사업(과업) 내용	사업(과업) 유형	· 현물, 서비스				
	세부 내용	· 응급안전안심서비스 댁내장비 및 화재·가스·활동감지·센서 지원 및 모니터링 (장비 월 임대료 1인 10천원, 소모품비 및 지역센터 운영비 별도)				
전달 체계	지원 절차	· 사업대상 추천→대상자 선정조사 및 서비스 상담→승인 및 서비스 제공				
	수행 기관	· 경로장애인과, 지역센터(당진시노인복지관), 노인맞춤돌봄서비스 수행기관 등				
사업비 (단위: 백만원)	2025년 재원구성(비중)	계(①+②+③)	지방비		③기타 재원명 ()	
		①시·도비	②시·군·구비			
			280(100 %)	(%)	140(50%)	국비 140(50 %)
	비고	·				

구 분		주요 내용	
성과 지표*	성과지표 명	· 서비스 제공 대상자 수	
	지표정의	· 서비스 제공 대상자 수	
	2025년 성과목표	· 1,249명	
	목표수준 산출근거	· 독거노인 응급안전안심서비스 제공 대상자 수	
	자료출처	· 취약노인지원시스템, 디지털돌봄시스템 사이트 추출	
추진 체계	참여기관	기관별 역할	민관협력 및 주민참여 방법
	지자체	· 대상자 승인 및 보조금 지원	· 서비스 대상자 발굴·연계
	공공기관		
	민간기관	· 대상자 상담·발굴, A/S연계 총괄 모니터링 · 대상자 발굴 및 모니터링	

구 분		주요 내용				
사업(과업)명		사업(과업)번호	세부사업(과업)명	중점추진사업여부	세부사업중복여부	민관협력사업여부
		I-1-5	분관형 작은복지관 운영 활성화	X	X	O
사업(과업) 소관		담당과	담당팀	담당자	연락처	
		사회복지과	복지정책팀	조혜임	350-3642	
사업(과업) 배경		· 당진시는 권역별 복지관이 있음에도 도농통합지역의 특성상 시 외곽지역의 경우, 교통의 불편등으로 인해 접근성이 낮음. 이러한 교통의 불편등은 건강, 복지, 정보의 불편등으로 확대됨에 따라 이를 해소하기 위한 대안 요구				
사업(과업) 목적		· 지역 유휴공간을 활용하여 주기적으로 지속적인 프로그램 운영을 통한 주민욕구 충족 및 만족도 제고 · 사회복지시설별 운영 프로그램 중 취약지역 주민들에게 필요한 프로그램을 지역 거점을 찾아가서 정기적으로 운영함으로써 복지욕구 충족				
추진근거(관련규정)		· 제5기 지역사회보장계획 수립을 위한 FGI 결과 사업의 필요성이 제기되어 사업추진에 의견을 모음.				
사업변경 내용 및취지		· 변동없음.				
사업변경이력 (’23~’25년)	2023년	(신규) 제5기 지역사회보장계획 수립을 위한 FGI 의견수렴 결과 I-1-5 분관형 작은복지관 운영 활성화 사업 신규 반영				
	2024년					
	2025년	(변경) 성과지표 변경(분관형 작은복지관 운영 개소 수 → 운영 회기 수)				
지원대상	선정 기준	· 송산사회복지관: 송산사회복지관 관할지역(송산면, 고대면, 석문면) 복지사각지대에 거주하는 시민 · 당진남부사회복지관: 당진남부사회복지관 관할지역(우강면, 합덕읍, 신평면, 순성면, 면천면)복지사각지대에 거주하는 시민 · 당진북부사회복지관: 당진북부사회복지관 관할지역(정미면, 대호지면, 당진1동, 당진2동) 복지사각지대에 거주하는 시민 · 송악사회복지관: 송악사회복지관 관할지역(송악읍, 당진3동) 복지사각지대에 거주하는 시민				
	대상 규모	· 송산사회복지관: 송산면, 고대면, 석문면 거주 시민 · 당진남부사회복지관: 우강면, 합덕읍, 신평면, 순성면, 면천면 거주 시민 · 당진북부사회복지관: 정미면, 대호지면, 당진1동, 당진2동 거주 시민 · 송악사회복지관: 송악읍, 당진3동 거주 시민				
사업(과업)내용	사업(과업)유형	· 사회복지 프로그램 서비스				
	세부 내용	· 송산사회복지관: 복지 소외지역 마을 선정, 농한기 7~8, 11~12월 마을회관 등으로 찾아가는 프로그램 진행 · 당진남부사회복지관: 분관형 복지관 4개 거점 운영, 주민여가생활증진, 일상생활지원 서비스 및 경로당 프로그램 등 진행 · 당진북부사회복지관: 분관형 복지관 4개 거점 운영, 취미, 건강, 어르신, 아동, 환경 프로그램 등 진행 · 송악사회복지관: 지역주민문화활동 프로그램-‘찾아가는상영관’ 송악 지역 내 경로당 월 2곳을 선정하여 영화 상영 진행				
전달체계	지원 절차	· 복지사각지대 지역 신청접수 또는 사전답사 ⇨ 지역별 프로그램 신청자 접수 및 세부진행일정 논의 ⇨ 지역별 사회교육문화프로그램 및 사례관리 진행				
	수행 기관	· 민간기관: 송산사회복지관, 당진남부사회복지관, 당진북부사회복지관, 송악사회복지관				

구 분		주요 내용			
사업비 (단위: 백만원)	2025년 재원구성(비중)	계(①+②+③)	지방비		③기타 재원명 ()
			①시·도비	②시·군·구비	
		비예산(100 %)	(%)	(%)	(%)
비고					
성과 지표*	성과지표 명	· 분관형 작은복지관 운영 회기수			
	지표정의	· 분관형 작은복지관 운영 회기수			
	2025년 성과목표	· 185회(송산 21회, 북부 72회, 남부 70회, 송악 22회) ※사회복지관 별 운영 유형(거점운영, 순회운영 등)의 차이로 인해 성과목표 회기수에 차이가 있음. -거점운영: 북부사회복지관, 남부사회복지관 -순회운영: 송산사회복지관, 송악사회복지관			
	목표수준 산출근거	· 분관형 작은복지관 운영 회기수			
	자료출처	· 복지관 프로그램별 운영일지			
추진 체계	참여기관	기관별 역할		민관협력 및 주민참여 방법	
	지자체	· 운영계획 수립		· 사회복지시설별 운영 프로그램 중 취약 지역 주민들에게 필요한 프로그램을 지역 거점을 찾아가서 정기적으로 운영함으로써 복지욕구 충족	
	공공기관				
	민간기관	· 사업 계획 수립 및 운영(주관)			

구 분		주요 내용				
사업(과업)명		사업(과업)번호	세부사업(과업)명	중점추진 사업여부	세부사업 중복여부	민관협력 사업여부
		I-1-6	돌봄 시설 확대 운영	X	X	O
사업(과업) 소관		담당과	담당팀	담당자	연락처	
		여성가족과	여성정책팀 여성친화팀	김진영 김서령	350-3694 350-3713	
사업(과업) 배경		· 당진시 관내 돌봄에 대한 욕구는 각 지역별로 다르며, 학교 돌봄에 대한 희망 수요가 높음 · 우리시는 지자체의 여러 돌봄시설 혹은 돌봄제도를 통해 지역별로 달리 선호되는 돌봄 욕구에 맞추어 돌봄의 양적 증가는 물론 질적 향상을 도모하고자 함 · 돌봄교실 확대는 필요하나, 예산 및 공간에 대한 대안 모색 필요함 · 아동수가 많고 학습기관가 접근성이 높은 지역에는 공동육아나눔터, 학교 초등돌봄교실 확대 등을 통한 대응방안이 적절함				
사업(과업) 목적		· 돌봄 시설 운영을 통해 아동을 위한 다양한 프로그램 실시 및 안전한 돌봄 공간을 제공함으로써 아동의 신체적, 정서적 안전을 확보하고 보호자의 양육부담을 경감				
추진근거(관련규정)		· 제2차 아동정책기본계획(2020~2024년) · 제5기 지역사회보장계획 지역현황 분석 및 FGI 의견수렴 결과				
사업변경 내용 및 취지		사업변경 : 공동육아나눔터 초등돌봄 2개소 / 다함께돌봄센터 1개소 + 온종일 돌봄사업 2개소, 당진형 민간운영 돌봄사업 1개소 → 총 6개소 운영				
사업변경 이력 (’23~’25 년)	2023년	(신규)				
	2024년	(변경) 성과지표 변경(돌봄시설 2개소 → 돌봄시설 8개소)				
	2025년	(변경) 성과지표 변경(돌봄시설 8개소 → 돌봄시설 6개소)				
지원 대상	선정 기준	· 맞벌이 부부 및 취업 한부모, 만 12세 이하 자녀				
	대상 규모	· 관내 양육공백발생 가족대상				
사업 (과업) 내용	사업(과업) 유형	· 돌봄서비스				
	세부 내용	· 공동육아나눔터 2개소(신평꿈도담터(초등)·대덕꿈도담터(초등)) · 다함께돌봄센터(송악), 온종일 돌봄사업(돌봄센터, 마을방과후 돌봄) · 만3세~12세 미만 / 초등저학년 방과후 13시~18시/ 방학중 09시~18시 돌봄교실 운영				
전달 체계	지원 절차	· 신청-조사-대상자결정-서비스제공				
	수행 기관	· 당진시건강가정지원센터(신평·대덕 초등돌봄), 다함께돌봄센터(송악)				
사업 비 (단위: 백만 원)	2025년 재원구성(비중) (공육/다함께/ 온종일)	계(①+②+③)	지방비		③기타 (국비)	
			①시·도비	②시·군·구비		
		116(100%)	29(25%)	29(25%)	58(50%)	
		169(100%)	32(20%)	76(45%)	60(35%)	
		245(100%)	26(10%)	219(90%)		
	비고	· 공동육아나눔터, 다함께돌봄사업, 온종일돌봄 · 민간운영 돌봄사업				

구 분		주요 내용	
성과 지표*	성과지표 명	· 돌봄교실 운영 개소 수	
	지표정의	· 돌봄교실 운영 개소 수	
	2025년 성과목표	· 6개소	
	목표수준 산출근거	· 지역 내 돌봄교실 운영 수: 공동육아나눔터(2개소), 다함께돌봄센터(송악), 온종일돌봄센터(우강 외 1개소), 당진형 민간운영 돌봄사업(1개소) · 계획된 개소예정시설 외 돌봄수요발생 시 지역에 맞는 맞춤형 돌봄 시설 설치 추진	
	자료출처	· 행정자료	
추진 체계	참여기관	기관별 역할	민관협력 및 주민참여 방법
	지자체	· 돌봄교실 인프라(공동육아나눔터 등) 확충	· 양육공백 대상자 발굴 · 만족도 조사 참여를 통한 의견 수렴
	공공기관		
	민간기관	사업집행(당진시가족센터, 다함께돌봄센터)	

구 분		주요 내용				
사업(과업)명		사업(과업)번호	세부사업(과업)명	중점추진사업여부	세부사업중복여부	민관협력사업여부
		I-1-7	시간제·야간연장·장애아동통합보육지속추진	X	X	O
사업(과업) 소관		담당과	담당팀	담당자	연락처	
		여성가족과	보육팀	한평화	041-350-3732	
사업(과업) 배경		·FGI 의견수렴 결과, 전문가 및 이용자 집단 모두 연장보육에 대한 필요성 대두 ·당진시는 지속적으로 시간제·야간연장·장애아동통합보육시설 확대 사업을 추진중에 있으나 전문가 집단에서 야간연장 운영 지원 및 거점별 운영 추진 필요성 제기				
사업(과업) 목적		·보호자의 상황에 따라 보육시간 및 시설을 선택할 수 있는 체제구축을 통해 수요자 욕구에 부응함으로써 아이를 양육하기 편리한 환경 조성				
추진근거(관련규정)		· 「영유아보육법」 제26조의2(시간제보육 서비스) · 「영유아보육법」 제26조의(취약보육의 우선 실시 등), 동법시행규칙 제28조(취약보육의 종류) · 「장애아동복지지원법」 제32조(장애영유아 어린이집)				
사업변경 내용 및 취지		·해당없음				
사업변경이력 (‘23~’25년)		2023년	·해당없음			
		2024년	(변경) 예산변경(예산 추가 확보 119백만원→135백만원)			
		2025년	(변경) 목표변경(운영유형별 4개소→ 2025. 유형에 따른 운영시설수 17개소)			
지원대상	선정 기준	·시간제보육: 6개월~36개월 미만 영아 ·야간연장 보육:만0세~2세 종일반 보육료 아동, 만3~5세 누리과정 보육료, 다문화보육료 및 장애아보육료(취학전) 지원 아동				
	대상 규모	·영유아				
사업(과업)내용	사업(과업)유형	·서비스				
	세부 내용	·6~36개월 미만 영아를 대상으로 시간제 보육서비스 제공(2개소) ·보육료 지원 아동에 야간연장보육서비스 제공(4개소) ·장애아보육료 지원 아동 장애아통합보육서비스 제공(11개소)				
전달체계	지원 절차	·시간제/야간연장/장애아통합 어린이집 지정신청서 제출→현장확인→지정				
	수행 기관	·여성가족과, 기획예산담당관, 지정 어린이집 등				
사업비 (단위: 백만원)	2025년 재원구성(비중)	계(①+②+③)	지방비		③기타 재원명 ()	
			①시·도비	②시·군·구비		
			118(100 %)	17(14%)	101(86%)	(%)
비고		· ‘25년도 예산(안)을 기준으로 작성 · 국비 포함 사업은 “기타” 재원명에 국비로 표시하고 국비 포함사업이 지역사회보장계획에 수록된 사유를 상세히 제시(지자체의 판단에 의해 선택적으로 시행하는 국비사업, 중앙정부 공모사업 등을 제외한 국비보조사업은 지역사회보장계획에서 제외)				

구 분		주요 내용	
성과 지표*	성과지표 명	· 시간제·야간연장·장애아통합보육 운영 어린이집 수	
	지표정의	· 시간제·야간연장·장애아통합보육 운영 어린이집 수	
	2025년 성과목표	· 17개소(지속운영)	
	목표수준 산출근거	· 시간제2, 야간연장4, 장애아통합보육 11개소씩 지원 매년 17개소 이상 운영	
	자료출처	· 보육통합시스템, 아이사랑 보육 포털	
추진 체계	참여기관	기관별 역할	민관협력 및 주민참여 방법
	지자체	·시간제·야간연장·장애아동 통합보육 실시 보육시설 선정, 운영관리(여성가족과) ·예산 및 행정사항 등 지원(기획예산담당 관)	· 주민이 관련서비스를 적극적으로 이용 할 수 있도록 홍보강화 및 예산확보 · 만족도 조사 참여를 통한 의견수렴
	공공기관	—	
	민간기관	·사업시행(지정어린이집)	

구 분		주요 내용				
사업(과업)명		사업(과업)번호	세부사업(과업)명	중점추진 사업여부	세부사업 중복여부	민관협력 사업여부
		I-2-1	청소년카페 확대운영	X	X	X
사업(과업) 소관		담당과	담당팀	담당자	연락처	
		평생학습새마을과	청소년팀	류도영	350-3771	
사업(과업) 배경		· 청소년 대상 의견수렴 결과, 청소년 전용 유희공간이 많이 부족하여 청소년이 활동할 수 있는 공간확대에 대한 필요성이 대두됨 · 유사한 기능을 하는 시립도서관의 경우, 이용 성인이 많아 만석일 경우가 많아 청소년들이 전용 무료 공부 공간 필요(시내에 청소년 전용 독서실 또는 스터디카페 설치 요구 증가) · 청소년재단에서 추진 중인 "청소년 수다박스"에 대한 반응도가 높음				
사업(과업) 목적		· 안전하고 쾌적한 휴식·여가활동 공간을 제공하고 청소년의 주도적인 참여 활성화 및 진로 체험기회 확대				
추진근거(관련규정)		· 「청소년기본법」 제18조(청소년시설의 설치·운영) 제1항 · 「청소년활동 진흥법」 제32조(청소년이용시설)				
사업변경 내용 및취지 <small>*전년도 대비 신규, 변경 해당사업만 기재</small>		-				
사업변경 이력 ('23~25 년)	2023년	-				
	2024년	(변경)· 제5기 지역사회보장계획 성과목표 설정 오류로 2024년 시행계획의 목표 변경 ('제5기 계획상 2024년 목표 3,500건→30,500건)				
	2025년	-				
지원 대상	선정 기준	· 당진시 거주 청소년				
	대상 규모	· 당진시 거주 청소년				
사업 (과업) 내용	사업(과업) 유형	현물, 서비스				
	세부 내용	· 주요시설 : 청소년카페(스터디카페), 동아리실, 컴퓨터실 등 · 서비스 : 다양한 문화 프로그램, 동아리활동 및 소통행사, 상담진행, 바리스타진로체험운영				
전달 체계	지원 절차	· 자율 이용				
	수행 기관	· 평생학습새마을과, 당진시청소년재단				
사업 비 (단위: 백만원)	2025년 재원구성(비중)	계(①+②+③)	지방비		③기타 재원명 ()	
			①시·도비	②시·군·구비		
	비고		747(100 %)	0(30%)	747(70%)	(%)
성과 지표*	성과지표 명	· 연간이용 건수				
	지표정의	· 연간이용 건수				
	2025년 성과목표	· 이용건수 31,000(건)				
	목표수준 산출근거	· 목표 건수 달성률				
	자료출처	· 수다박스 운영 실적 결과보고서				

구 분		주요 내용	
추진 체계	참여기관	기관별 역할	민관협력 및 주민참여 방법
	지자체	· 재단운영관리	· 청소년 참여위원회를 통한 운영 의견 수렴
	공공기관	· 당진시 청소년 재단 운영	
	민간기관		

구 분		주요 내용				
사업(과업)명		사업(과업)번호	세부사업(과업)명	중점추진사업여부	세부사업중복여부	민관협력사업여부
		I-2-2	아동학대 예방교육 및 아동학대 인식개선 캠페인	O	X	O
사업(과업) 소관		담당과	담당팀	담당자	연락처	
		여성가족과	아동보호드림팀	김동건	350-3725	
사업(과업) 배경		· 아동학대 예방교육을 통해 아동의 안정적인 성장환경을 조성하고 아동의 권리증진을 도모하여 아동이 가정에서 행복하고 원가정을 유지할 수 있도록 함 · 「민법」 제915조 징계권 폐지 관련 등 아동학대와 관련된 내용으로 캠페인을 추진하여 지역사회 내 아동학대 예방 및 사회적 인식개선 도모				
사업(과업) 목적		· 지역사회 내 아동학대 예방 방지에 대한 시민 인식개선 제고 · 아동학대에 관한 인식개선으로 아동의 안정적인 성장환경 조성 및 권리 증진				
추진근거(관련규정)		· 「아동복지법」 제22조 1항 (아동학대의 예방과 방지 의무) · 「아동복지법」 제26조 2항 및 같은법 시행령 26조의2				
사업변경 내용 및 취지		· 해당없음				
사업변경 이력 (’23~’25년)		2023년	-			
		2024년	-			
		2025년	(변경) 지표변경 강사파견횟수 → 25년 아동학대 예방교육 참여자 수			
지원 대상	선정 기준	· 교육 : 관내 교육기관, 사회단체, 기업체 / 캠페인 : 학교, 마트 등 유동인구 많은 곳				
	대상 규모	· 당진시민 대상 / 분기별 7회 이상 강사파견 / 캠페인(상하반기 각 2회) 진행				
사업 (과업) 내용	사업(과업) 유형	· 교육 및 캠페인				
	세부 내용	· 교육 : 관내 기관에 아동학대 예방교육 전문강사를 파견하여 아동학대 예방교육 실시 · 캠페인 : 유동인구 많은 장소를 선정하여 아동학대 인식개선 캠페인 진행				
전달 체계	지원 절차	· 교육 : 아동학대 예방교육 신청기관 모집 → 신청기관과 일정·장소 협의 → 전문강사 매칭 및 파견 · 캠페인 : 학교, 마트 등 유동인구 많은 장소를 선정하여 캠페인 협조 요청 → 유관기관과 함께 아동학대 인식개선 캠페인 실시				
	수행 기관	· 여성가족과 아동보호드림팀				
사업비 (단위: 백만원)	2025년 재원구성(비중)	계(①+②+③)	지방비		③기타 재원명 ()	
			①시·도비	②시·군·구비		
			18 (100 %)	0 (0%)	18 (100%)	0 (0%)
	비고					

구 분		주요 내용	
성과 지표*	성과지표 명	· 아동학대예방교육 참여자 수	
	지표정의	· 아동학대 예방교육 강사 파견 및 캠페인 진행 횟수	
	2025년 성과목표	· 아동학대 예방교육 참여자 수 1,500명 · 아동학대 예방 캠페인 5회	
	목표수준 산출근거	· 관내 초등학교 수(32개)와 학급 인원수를 고려하여 목표 설정	
	자료출처	· 자체 결과보고서	
추진 체계	참여기관	기관별 역할	민관협력 및 주민참여 방법
	지자체	· 아동학대 예방교육 전문강사 파견, 캠페인 개최	· 다양한 기관에서 아동학대 예방교육 신청하여 많은 시민이 참여 할 수 있도록 진행 · 유동인구가 많은 장소에서 캠페인을 진행하여 모든 주민이 참여할 수 있도록 독려
	공공기관	· 아동학대 예방교육 신청 및 교육장소 제공	
	민간기관	· 아동학대 예방교육 및 캠페인	

구 분		주요 내용				
사업(과업)명		사업(과업)번호	세부사업(과업)명	중점추진사업여부	세부사업중복여부	민관협력사업여부
		I-2-3	맘(MOM)편한 아동심리치료사업	X	X	O
사업(과업) 소관		담당과	담당팀	담당자	연락처	
		사회복지과	복지정책팀	조혜임	350-3642	
사업(과업) 배경		· 시내에 편중되어있던 치료사회서비스를 권역별 지원을 통해 도외지역 아동의 서비스 접근성 용이 및 유관기관별 협업을 통한 미수혜 아동 발굴 확대 · 가정의 경제적 부담 완화 및 전문적 치료를 통한 아동의 건강한 성장지원				
사업(과업) 목적		· 경제성장과 함께 다양한 환경의 변화 및 이로 인한 사회 및 가정환경 등의 문제로 인해 아동들의 발달지연과 장애의 수요가 급증하고 있어 부모들의 경제적 양육 부담을 덜어주고 적기에 서비스를 제공함으로써 향후 건강한 사회인으로 성장 도모				
추진근거(관련규정)		· 사회복지사업법 제34조의5(사회복지관 설치 등)				
사업변경 내용 및 취지		· 변동없음.				
사업변경이력 (‘23~’25년)	2023년					
	2024년					
	2025년	(변경)성과목표 2024년 708회 → 2025년 718회 상향조정				
지원대상	선정 기준	· 사회복지관 매회 아동심리치료사업 제공횟수				
	대상 규모	· 발달지연 및 장애, 심리·정서적 문제를 가지고 있는 당진시 거주 아동				
사업(과업)내용	사업(과업) 유형	· 서비스 제공				
	세부 내용	· 권역별 심리치료서비스 지원 대상아동 선정 및 심리치료서비스 제공 - 송산종합사회복지관 : 선정 대상 아동 심리치료 제공(놀이, 미술치료) - 당진남부사회복지관 : 선정 대상 아동 심리치료 제공(놀이, 미술치료) - 당진북부사회복지관 : 선정 대상 아동 심리치료 제공(언어치료) - 송악사회복지관 : 선정 대상 아동 심리치료 제공(놀이, 미술치료) · 회기당 이용료 6천원 이용자 부담(시설 치료기관 이용 시 서비스 평균단가 45천원 이용 부담)				
전달체계	지원 절차	· 객관적인 심리 사전검사 실시 → 치료프로그램 도입 → 부모상담 → 종결 희망 시 사후 검사 실시				
	수행 기관	· 사회복지과, 송산사회복지관, 당진남부사회복지관, 당진북부사회복지관, 송악사회복지관				
사업비 (단위: 백만원)	2025년 재원구성(비중)	계(①+②+③)	지방비		③기타 재원명 ()	
			①시·도비	②시·군·구비		
			160(100 %)	0(0%)	160(100 %)	0(0%)
비고						
성과지표*	성과지표 명	· 각 사회복지관별 치료프로그램 제공 횟수(단위: 회, 1회당 50분)				
	지표정의	· 각 사회복지관 치료프로그램 제공 횟수(단위: 회)				
	2025년 성과목표	· 718회				
	목표수준 산출근거	· 각 사회복지관별 치료프로그램 제공 횟수(단위: 회, 1회당 50분)				
	자료출처	· 아동심리치료사업 개별치료 상담기록지				

구 분		주요 내용	
추진 체계	참여기관	기관별 역할	민관협력 및 주민참여 방법
	지자체	· 예산확보 및 운영계획 수립	<ul style="list-style-type: none"> · 4개의 복지관에서의 서비스를 시행하며, 장애아동, 저소득층을 우선적으로 고려하여 실시 · 복지관을 통해 신청자를 접수하여 서비스 실시
	공공기관		
	민간기관	<ul style="list-style-type: none"> · 사업 계획 수립 및 운영(주관) · 선정 대상 아동 심리치료 제공 	

구 분		주요 내용				
사업(과업)명		사업(과업)번호	세부사업(과업)명	중점추진 사업여부	세부사업 중복여부	민관협력 사업여부
		I-2-4	스트레스 완화 정서치유 프로그램	X	X	O
사업(과업) 소관		담당과	담당팀	담당자	연락처	
		평생학습새마을과	청소년팀	김진영	350-3772	
사업(과업) 배경		· 본 사업의 이용률은 초등학생이 높지만, 중고등학생은 낮음. 지속해서 홍보하고 있으나 대상자의 의지 없이 참여를 유도하기 어려움. 따라서 찾아가는 프로그램으로 추진 중이며, 후기 청소년인 대학생까지도 대상자를 확대함. · 청소년 의견수렴 결과, 본 사업에 대해 알고 있으나 낙인 효과 등 인식이 좋지 않음. 우울 등 정서상 문제가 있는 청소년들이 참여하는 사업으로 인식함. 인터넷을 통한 홍보는 관심 있는 사람만 접함. · 학교 등 관련 기관의 협조로 많은 청소년에게 체험 프로그램을 제공하여 사업을 긍정적으로 인식할 수 있도록 추진함				
사업(과업) 목적		· 다양한 문제를 가진 아동, 청소년을 대상으로 집단상담 프로그램을 실시하여 자기조절 및 관계증진을 통한 인간적 성장과 성숙 도모				
추진근거(관련규정)		· 제5기 지역사회보장계획 FGI 의견수렴 결과				
사업변경 내용 및 취지		· 시행계획의 목표 대비 실적을 달성 가능한 수준으로 변경 (목표 220명→240명)				
사업변경 이력 (‘23~’25년)	2023년	-				
	2024년	(변경) 성과지표 설정 오류(과다 목표 설정)로 시행계획 목표 변경(600명→220명)				
	2025년	(변경) 시행계획 목표 대비 실적 반영하여 성과목표치 증가(220명→240명)				
지원 대상	선정 기준	·관내 초·중·고등학생 및 대학생(공문 발송 및 공개모집)				
	대상 규모	·240명				
사업 (과업) 내용	사업(과업) 유형	서비스				
	세부 내용	·심리치유 프로그램 서비스제공(자아성장, 미술치료, 통합예술치료 등 심리치유 및 자기 조절, 관계증진 능력 향상 도모) ·심리치유 프로그램별 3회기~6회기				
전달 체계	지원 절차	·프로그램 신청 → 참여자 대면 및 비대면프로그램 제공(심리치유 키트, 동영상 제공 등)				
	수행 기관	· 평생학습새마을과, 청소년복지상담센터				
사업비 (단위: 백만원)	2025년 재원구성(비중)	계(①+②+③)	지방비		③기타 재원명 ()	
			①시·도비	②시·군·구비		
		7(100 %)	0(0%)	7(100 %)	(%)	
	비고	· 정서치유 프로그램은 청소년상담복지센터 청소년안전망사업에서 2013년부터 운영. 2019년도 사업 확대 요청으로 시비 추가 확보. 2023년부터 시비 100%로 운영. 다양한 청소년의 참여를 유도하고자 주중, 주말 병행하여 운영				

구 분		주요 내용	
성과 지표*	성과지표 명	· 프로그램 참여인원 매년 신규발굴 운영	
	지표정의	· 매년 프로그램 참여 누적인원(명)	
	2025년 성과목표	· 240 (명)	
	목표수준 산출근거	· 청소년 프로그램 참여인원 매년 신규발굴 및 지원	
	자료출처	· 신청자 명단, 결과보고서	
추진 체계	참여기관	기관별 역할	민관협력 및 주민참여 방법
	지자체	· 사업관련 전반사항 지원	· 사업 홍보 및 프로그램 참여
	공공기관	· 대상자 선정 및 프로그램 진행	
	민간기관	· 사업 홍보 및 대상 청소년 참여	

구 분		주요 내용				
사업(과업)명		사업(과업)번호	세부사업(과업)명	중점추진 사업여부	세부사업 중복여부	민관협력 사업여부
		I-2-5	주·야간 아동 전문 병동 운영	X	X	O
사업(과업) 소관		담당과	담당팀	담당자	연락처	
		질병관리과	의약팀	최은보라	041-360-6131	
사업(과업) 배경		· 당진시는 소아 야간 응급상황 시 소아전문 진료 가능한 의료기관이 없어 타지역 응급실 또는 의료기관으로 원정 진료하는 상황이 빈번, 이에 시장 공약사항으로 '주·야간 아동 전문 병동 설치'를 위해 관내 의료기관과의 협력사업 추진 · '23년 4월부터 '소아 야간응급진료센터'를 개소하여 소아청소년과 전문의 진료 및 소아 입원 병동 운영 중으로 지속적인 사업 운영·유지 필요				
사업(과업) 목적		· 진료 취약시간 소아 진료시스템 구축을 통해 신속·안전한 의료서비스 제공 · 소아환자 골든타임 내 적절한 응급처치로 소아·아동 생명권 보장				
추진근거(관련규정)		· 민선 8기 공약사항(주·야간 아동 전문 병동 설치) · 「응급의료에 관한 법률」 제13조 · 「당진시 응급의료 및 공공보건의료 지원에 관한 조례」 제4조				
사업변경 내용 및 취지 <small>*전년도 대비 신규, 변경 해당사업만 기재</small>		사업변경: '24년 대비 성과목표 및 예산 변경 - '24년 사업 운영 기준 반영하여 성과목표 변경 및 운영시간 반영하여 예산 변경				
사업변경 이력 ('23~25년)	2023년					
	2024년	(변경) 성과지표 및 목표 변경[1개소 운영→운영일수 300일(1,850시간 이상)]				
	2025년	(변경) 성과목표 변경(운영일수 300일(1,850시간 이상)→365일(2,007시간 이상) 예산 변경(센터 운영시간 반영하여 예산 감액 편성, 1,008백만원→828백만원)				
지원 대상	선정 기준	· 응급실 내 소아 야간응급진료센터 설치 가능한 응급의료기관				
	대상 규모	· 1개소				
사업 (과업) 내용	사업(과업) 유형	· 현물, 서비스				
	세부 내용	· 추진단계 - 2022년: 지역내 주·야간 아동 전문 병동 운영기반 마련 - 2023년~2026년: 지역자원 활용 주·야간 아동 전문 병동(소아 야간응급진료센터) 운영 · 주요내용 - 관내 응급실 내 소아 야간진료센터 설치 가능한 응급의료기관 대상 사업 추진 - 소아청소년과 전문의 진료 및 소아 입원 병동 운영				
전달 체계	지원 절차	· 보조사업 공모 신청 → 보조사업 대상자 결정 → 보조금 교부결정 및 지급				
	수행 기관	· 질병관리과				
사업 비 (단위: 백만 원)	2025년 재원구성(비중)	계(①+②+③)	지방비		③기타 재원명 ()	
			①시·도비	②시·군·구비		
			828(100%)	180(22%)	648(78%)	(%)
비고		· 충남도 공모사업 「소아 야간응급진료센터 운영지원」 사업비(600백만원) 외 추가 자체재원 (시비 228백만원 추가) 지원				

구 분		주요 내용	
성과 지표*	성과지표 명	· 소아 야간응급진료센터 연간 운영일수(시간)	
	지표정의	· 소아 야간응급진료센터 연간 운영일수(시간)	
	2025년 성과목표	· 연간 운영일수(시간): 365일(2,007시간 이상)	
	목표수준 산출근거	· ‘24년 충청남도 「소아 야간응급진료센터 운영」 기준 : 365일 운영, 1일 최소 5시간30분 운영	
	자료출처	· 주·야간 아동 전문 병동(소아 야간응급진료센터) 운영 관련 자체 결과보고서	
추진 체계	참여기관	기관별 역할	민관협력 및 주민참여 방법
	지자체	· 사업계획 수립 및 예산(보조금) 지원	· 소아 의료서비스 제고 위해 참여의료기관과의 세부 추진 방안 논의 · 주민 이용도 제고 위한 홍보 강화 · 만족도 조사 통한 주민 의견수렴
	민간기관	· 사업 수행(센터 설치 및 의료서비스 제공)	

구 분		주요 내용				
사업(과업)명		사업(과업)번호	세부사업(과업)명	중점추진 사업여부	세부사업 중복여부	민관협력 사업여부
		I -2-6	유아숲체험원 조성	X	X	O
사업(과업) 소관		담당과	담당팀	담당자	연락처	
		산림녹지과	산림휴양팀	김영은	350-4203	
사업(과업) 배경		· 도시 내 숲은 녹지공간으로서의 기능을 넘어 도시민에게 여가, 휴가, 문화의 장으로 활용되고 있으며, 그 중 숲 체험 교육의 긍정적 효과가 알려지면서 유아교육의 대안으로 부각되어 정부가 정책적으로 확대 및 도입 중임 · FGI 의견수렴 및 연차별시행계획 모니터링 결과, 지난 4기에서 추진한 숲체험 놀이터에 대한 높은 호응과 확충에 대한 의견이 있었으며, 이를 확장하여 5기에는 유아숲체험원 조성 및 숲체험 프로그램 운영 등 지원				
사업(과업) 목적		· 유아 및 어린이들이 마음껏 자연을 체험하고, 창의력과 감성발달을 도모할 수 있는 친환경 교육공간을 조성하여 맞춤형 산림복지서비스 제공				
추진근거(관련규정)		· 산림교육 활성화에 관한 법률 · 제5기 지역사회보장계획 FGI 의견수렴 결과				
사업변경 내용 및 취지		· 2024년 봉암공원 유아숲체험원 등록 완료 · 2025년 송암공원 유아숲체험원 보완 및 신규 등록				
사업변경 이력 (’23~’25년)		2023년	(변경)2023년 성과목표 변경(신규사업으로 계획 시 목표설정 오류(동절기 미운영 등)로 '제5기 계획상 2023년 목표 200회→100회로 변경)			
		2024년	(변경) · 2023년 유아숲체험원 2개소 설치 완료(송암공원 유아숲 미지정) · 신규사업으로 목표설정 오류(동절기 미운영 등)로 2024년 시행계획의 목표 변경('제5기 계획상 2024년 목표 400회→140회)			
		2025년	(변경) 예산 변경(송암공원 유아숲체험원 보완에 따른 유아숲체험원 조성 신규 예산 편성, 1억)			
지원 대상	선정 기준	· 당진에 거주하는 초등학교 취학 전 영유아 누구나				
	대상 규모	· 당진시 거주 영유아				
사업 (과업) 내용	사업(과업) 유형	· 산림복지서비스				
	세부 내용	· 유아숲체험원 1개소 조성: 접근성이 높은 도시공원 내 자연친화적인 체험놀이시설 설치 · 숲해설프로그램 등 숲체험 프로그램 운영				
전달 체계	지원 절차	· 해당없음				
	수행 기관	· 당진시				
사업비 (단위: 백만원)	2025년 재원구성(비중)	계(①+②+③)	지방비		③기타 재원명 ()	
			①시·도비	②시·군·구비		
	비고		100(100 %)	65(65%)	35(35%)	0(0%)
비고		· 2023~2024년 3개소 조성 및 운영 비용, 25년 4개소 운영 비용				

구 분		주요 내용	
성과 지표*	성과지표 명	· 서비스 제공 횟수	
	지표정의	· 서비스 제공 횟수	
	2025년 성과목표	150회	
	목표수준 산출근거	· 2023년 산림복지서비스 제공 횟수(100회) · 유아숲체험원 1개소당 연 75회 x 2개소(계림, 봉암) = 150회	
	자료출처	· 자체 결과보고서	
추진 체계	참여기관	기관별 역할	민관협력 및 주민참여 방법
	지자체	· 예산지원, 활동가 매칭	· 관내 거주하는 유아 및 어린이 대상 중심으로 자연친화적인 다양한 놀이시설을 통한 산림복지서비스 제공
	공공기관	· 참여대상 서비스 홍보 지원	
	민간기관	· 해당없음	

구 분		주요 내용				
사업(과업)명		사업(과업)번호	세부사업(과업)명	중점추진 사업여부	세부사업 중복여부	민관협력 사업여부
		I-3-1	외국인주민 사회통합체계 구축	O	X	O
사업(과업) 소관		담당과	담당팀	담당자	연락처	
		여성가족과	여성정책팀	김진영	350-3694	
사업(과업) 배경		· 충남에서 세 번째로 많은 외국인 주민(결혼이민자, 다문화자녀, 외국인 근로자, 유학생 등 포함)이 당진에 거주하고 있으나 문화적 격차로 인한 생활과 의사소통의 어려움 및 사회적 차별을 경험하고 있는 바, 이러한 문제점을 해결하고 외국인 주민에 대한 지원책 확대를 통해 사회통합 방안 마련 필요 · 당진시 다문화 수용성 실태연구 조사 결과, 다문화 수용성 향상을 위한 외국인주민과 선주민이 상호교류할 수 있는 활동기회 마련 필요성 대두				
사업(과업) 목적		· 외국인주민들에 대한 다양한 지원프로그램을 통한 역량 강화 및 사회적응력 향상, 지역사회와의 유대 강화를 통한 사회통합체계 구축 · 서로 다른 인종과 출신국가, 종교, 문화, 언어, 생활양식 등으로 이주민과 선주민이 겪을 수 있는 제도적·사회적 차별과 배제를 방지하기 위한 체계화된 인식개선 방안 마련				
추진근거(관련규정)		· 「다문화가족지원법」 제3조(국가와 지방자치단체의 책무) · 「당진시 다문화가족지원조례」 제3조(시장의 책무) · 제5기 지역사회보장계획 FGI 의견수렴 결과				
사업변경 내용 및 취지		·				
사업변경 이력 ('23~'25년)	2023년					
	2024년	(변경) 예산 변경 569백만원 → 613백만원				
	2025년	(변경) 예산 변경 613백만원 → 812백만원				
지원 대상	선정 기준	· 외국인주민, 다문화가족				
	대상 규모	· 결혼이민자, 다문화자녀, 외국인근로자, 유학생 등				
사업 (과업) 내용	사업(과업) 유형	· 다문화가족지원협의회 구성: 안정적인 다문화가족지원 시책 마련을 위한 협의회 운영 · 가족대축제 개최: 다문화 수용성 향상을 위한 캠페인, 문화체험 부스 운영 등 · 결혼이주여성 역량강화교육: 중·장기 결혼이주여성 맞춤형 역량강화 교육 · 결혼이민자 취업지원: 취업 교육 진행 · 자녀지원프로그램 및 상담프로그램 확대: 학습격차 및 문화적 차이로 인한 결손 해소, 진로 정보 및 상담 등 청소년 지원 프로그램 운영 · 다문화이주민플러스센터 운영 -한국사회 적응 및 자립을 위한 기본소양(한국어, 한국문화, 한국 사회 이해)을 체계적으로 함양할 수 있도록 교육 및 정보 제공				
	세부 내용	· 관련 상담, 교육, 문화 프로그램 제공				
전달 체계	지원 절차	· 신청 → 조사 → 대상자 결정 → 서비스 제공				
	수행 기관	· 당진시, 당진시다문화가족지원센터				
사업비 (단위: 백만원)	2025년 재원구성(비중)	계(①+②+③)	지방비		③기타 (국비)	
			①시·도비	②시·군·구비		
			856(100 %)	122(15 %)	328(35 %)	406(50 %)
	비고	· 재원구성 사업 : 가족대축제(20(시비100%), 다문화이주민플러스센터 운영(44)(시비100%))(결혼이민자 취업지원(52), 취약위기가족지원(115), 다문화가족 자녀 지원(기초109/진로48)특성화468(방문교육, 언어발달, 이중언어학습, 통번역서비스 역량강화교육),				

구 분		주요 내용	
성과 지표*	성과지표 명	· 프로그램 만족도	
	지표정의	· 프로그램 만족도	
	2025년 성과목표	· 4.8점	
	목표수준 산출근거	· 프로그램 만족도	
	자료출처	· 사업 결과 보고	
추진 체계	참여기관	기관별 역할	민관협력 및 주민참여 방법
	지자체	예산지원	· 대상자 발굴 목표 홍보 확대 · 가족대축제, 인식개선 프로그램 참여를 통한 이주민과 선주민 인식개선 제고
	공공기관	—	
	민간기관	당진시가족센터	

구 분		주요 내용				
사업(과업)명		사업(과업)번호	세부사업(과업)명	중점추진사업여부	세부사업중복여부	민관협력사업여부
		I-3-2	교통약자 바우처택시 운영	O	X	O
사업(과업) 소관		담당과	담당팀	담당자	연락처	
		교통과	대중교통팀	이이슬	350-4552	
사업(과업) 배경		· 당진시의 지리적 특성상 지역 간 접근성이 미흡하여 노인, 장애인 등 교통약자의 이동권 보장에 대한 욕구가 매우 높음 · 출퇴근시간 및 점심시간 등 이용자가 많은 시간대에 특별교통수단 수요가 몰려 대기 시간이 길어져 이용자의 불편 및 민원 증가 · 당진 관내 택시 사업자와 협약하여 비휠체어 교통약자들이 이용할 수 있는 교통수단의 지원으로 특별교통수단의 수요 분산 및 대기시간 감소로 이용자의 편의 증진을 위함. 본 사업은 운송법에 의거 교통과 소관이며, 도차원에서 지원 논의 중임				
사업(과업) 목적		· 교통약자의 이동편의 증진				
추진근거(관련규정)		· 「교통약자의 이동편의 증진법」 제16조의2 · 「당진시 특별교통수단 운영에 관한 조례」 제9조				
사업변경 내용 및 취지 *전년도 대비 신규, 변경 해당사업만 기재		사업신규: 수요, 자원 및 예산, 관련 법 및 정책 등 사업 추진과 관련한 환경변화 및 진단내용 등 사업변경: 사업대상, 급여수준, 추진체계, 재원조달방법, 목표수준 등 변경의 내용과 취지 등				
사업변경 이력 (‘23~’25년)	2023년	(신규) · 개인택시 사업자(4인)와 협약을 통한 I-3-2. 당찬도움(바우처) 택시 운행 개시				
	2024년	(변경) · 사업내용(사업량 택시4대) 변경으로 2024년 사업 목표 변경 ('제5기 계획상 2024년 목표 15,000회→7,000회) · 성과지표 구체화를 위해 성과지표 변경('제5기 계획상 성과지표 특별교통수단→바우처택시) · 당찬도움(바우처) 택시 증차(4대→8대/2024.7.~)				
	2025년	(변경) · 요금 정산 방법 변경(시(교통과) 정산 → 교통약자이동지원센터 정산)				
지원 대상	선정 기준	· 특별교통수단 회원으로 등록된 비휠체어 교통약자				
	대상 규모	· 당진시민				
사업 (과업) 내용	사업(과업) 유형	· 현물				
	세부 내용	· 사업기간 : 2025. 1. ~ 12. · 운영대수 : 택시 8대 · 운영시간 : 평일 08:00 ~ 19:00/ 주말 09:00~17:00 · 운영방식 : 당진시와 택시사업자 간 운행협약 체결 · 사업내용 : 미터기 요금-이용자 부담금 차액 및 기사 장려금 지원				
전달 체계	지원 절차	· 신청절차 : 신청 → 조사 → 대상자 결정 · 이용절차 : 배차신청 → 회원정보 파악 → 근거리 차량 배차 → 이동 → 요금 결제				
	수행 기관	· 택시 사업자 및 교통약자 이동지원센터(위탁기관:(사) 충남지체장애인협회 당진시지회)				

구 분		주요 내용			
사업비 (단위: 백만원)	2025년 재원구성(비중)	계(①+②+③)	지방비		(③기타 재원명)
			①시·도비	②시·군·구비	
		240(100 %)	-(- %)	240(100%)	-(- %)
	비고				
성과 지표*	성과지표 명	· 바우처 택시 연차별 이용현황			
	지표정의	· 교통약자 바우처 택시 운행 횟수			
	2025년 성과목표	· 7500(회)			
	목표수준 산출근거	· 내부 자료(호출 현황 및 정산 자료 파악)			
	자료출처	· 내부 보고자료			
추진 체계	참여기관	기관별 역할		민관협력 및 주민참여 방법	
	지자체	· 바우처 택시 운영 관련 총괄		· 민간 : 사업 수행 · 주민 : 사업 수요에 대한 의견 제시	
	공공기관				
	민간기관	· 바우처 택시 운행			

구 분		주요 내용				
사업(과업)명		사업(과업)번호	세부사업(과업)명	중점추진 사업여부	세부사업 중복여부	민관협력 사업여부
		I-3-3	노인 여가지원 프로그램 확대 운영	X	X	O
사업(과업) 소관		담당과	담당팀	담당자	연락처	
		경로장애인과	노인복지팀	강경석 김지효 김동길	350-3343 350-3344 350-3346	
사업(과업) 배경		· 초고령사회 진입에 따른 노인복지 수요 증가에 적극 대응하고 노인의 건강한 노후 생활을 지원하기 위하여 노인여가복지시설(경로당, 노인복지관, 노인교실)의 프로그램 운영 지원을 확대 함으로써 건전하고 유익한 여가문화 조성과 노인의 사회활동 활성화가 필요함				
사업(과업) 목적		· 노인여가복지시설(경로당, 노인복지관, 노인교실) 확충·보강, 시설 운영비, 프로그램 운영 사업비 지원을 통해 노인 여가문화 활성화 및 확대				
추진근거(관련규정)		· 「노인복지법」 제36조(노인여가복지시설) 및 제37조(노인여가복지시설의 설치) · 「당진시 노인복지증진에 관한 조례」				
사업변경 내용 및 취지		· 경로당, 노인교실 신규설치로 대상 규모 변경 및 노인복지관 추가(349개 경로당, 19개 노인교실→354개 경로당, 노인복지관 2개소, 노인교실 20개소)				
사업변경 이력 (’23~25 년)	2023년	(신규) 주민의견 수렴을 통한 1-1-1. 아동돌봄 사업 신규 반영				
	2024년	· 경로당 운영비 및 양곡비 지원사업 등은 공개경쟁입찰 및 신규 설치 대비 예산이 포함 되어 100% 집행 불가하여 2024년 시행계획의 목표 변경 ('제5기 계획상 2024년 목표 100%→95%) · 경로당, 노인교실 신규설치로 대상 규모 변경 및 노인복지관 추가(348개 경로당, 19개 노인교실→348개 경로당, 노인복지관 2개소, 노인교실 20개소)				
	2025년	· 경로당 신규 설치로 대상 규모 변경 및 노인복지관 추가(349개 경로당, 19개 노인교실→354개 경로당, 노인복지관 2개소, 노인교실 20개소)				
지원 대상	선정 기준	· 당진시에 거주하는 노인				
	대상 규모	· 경로당 354개소 , 노인복지과 2개소, 노인교실 20개소				
사업 (과업) 내용	사업(과업) 유형	· 시설 운영비 등 보조금 지원 및 노인여가프로그램 등 서비스 제공				
	세부 내용	· 354개소에 대해 경로당 연 1회 운영비, 양곡비 보조금 지원(연 983,920천원) · 경로당활성화프로그램 등 운영(연 631,100천원) · 노인복지관 운영비 및 사업비 : 420,000천원 · 노인교실 프로그램 운영비 : 386,000천원				
전달 체계	지원 절차	· 사업 신청 → 당진시 접수 및 확인 → 보조금 지원 및 정산				
	수행 기관	· 경로당 : (사)대한노인회 당진시지회, 관내 등록 경로당 · 당진시 및 남부노인복지관 · 노인교실 20개소				
사업 비 (단위: 백만 원)	2025년 재원구성(비중)	계(①+②+③)	지방비		③기타 재원명 ()	
			①시·도비	②시·군·구비		
		2,421(100 %)	60(2.5%)	2,361(97.5%)	(0%)	
	비고	· 노인여가지원 프로그램 확대 사업 총 예산 : 백만원(도비 / 시비) － 경로당(354개소) : 1,615백만원(도비 54 / 시비 1,561) － 노인복지관 운영비 및 사업비 : 420백만원(시비 420백만원) － 노인교실(20개소) : 386백만원(도비 6 / 시비380백만원)				

구 분		주요 내용	
성과 지표*	성과지표 명	· 예산집행율	
	지표정의	· 집행액/예산액*100(%)	
	2025년 성과목표	95 (%)	
	목표수준 산출근거	· 예산 대비 집행실적	
	자료출처	· 사업결과 보고서	
추진 체계	참여기관	기관별 역할	민관협력 및 주민참여 방법
	지자체	· 지원기관 및 프로그램 선정, 보조금 지급	· 경로당 : 경로당프로그램 활성화 사업 추진 · 노인복지관 2개소 위탁 운영 · 노인교실 : 노인교실 운영 종료 후 이용자 만족도 조사 등을 통한 주민참여
	민간기관	· 경로당 활성화 프로그램 운영 (대한노인회당진시지회) · 노인복지관 프로그램 운영 (당진시복지재단, 사회복지법인 솔피베네딕도의 집) · 노인교실 운영(20개소 노인대학장)	

구 분		주요 내용				
사업(과업)명		사업(과업)번호	세부사업(과업)명	중점추진사업여부	세부사업중복여부	민관협력사업여부
		I-3-4	주거약자를 위한 주거환경 개선	X	X	O
사업(과업) 소관		담당과	담당팀	담당자	연락처	
		주택개발과	주거환경팀	여정연	350-4502	
사업(과업) 배경		· 수급자, 차상위, 복지사각지대 등 주거취약계층의 집수리 지원을 통해 주거환경 개선 · 집수리 봉사단체의 재정적 지원을 통해 민관협력 활성화				
사업(과업) 목적		· 주거취약 계층에게 집수리(현물)를 지원함으로써 양질의 주거환경 제공 · 집수리봉사단체에 재료비 지원(현금)으로 민간 집수리 봉사활동 활성화 도모				
추진근거(관련규정)		· 「주거기본법」, 「당진시 주거복지기본조례」				
사업변경 내용 및 취지 *전년도 대비 신규, 변경 해당사업만 기재		-				
사업변경 이력 (’23~25년)	2023년	I-3-4 주거약자를 위한 주거환경개선사업(목표 35가구)				
	2024년	(변경) I-3-4 주거약자를 위한 주거환경개선사업(목표 24가구) 주거환경개선사업 예산 감소 (172백만원→142백만원) / 집수리봉사단체 지원사업 예산 증가 (25백만원→30백만원)				
	2025년	2024년과 변동 없음				
지원 대상	선정 기준	· 주거환경 개선사업(저소득층·장애인·고령자): 소득·자산, 주택 노후도 등 · 집수리 봉사단체 지원 : 집수리 봉사활동 이력				
	대상 규모	· 주거환경 개선사업 : 저소득층 10가구, 장애인 8가구, 고령자 6가구 · 집수리 봉사단체 지원 : 6개 단체				
사업(과업) 내용	사업(과업) 유형	· 주거환경 개선사업 : 현물(집수리 지원) · 집수리 봉사단체 지원 : 현금				
	세부 내용	· 주거환경 개선사업 : 가구당 700만원 현물 지원 · 집수리 봉사단체 지원 : 단체당 500만원 현금 지원				
전달 체계	지원 절차	· 주거취약계층 발굴(읍면동)→대상가구 선정(주택개발과)→공사 발주(주택개발과) · 봉사단체 발굴(읍면동, 당진시 자원봉사센터)→봉사단체 선정(주택개발과)→재료비 지원(주택개발과)				
	수행 기관	· 주택개발과, 읍면동 행정복지센터, 당진시 자원봉사센터, 복지관, 집수리봉사단체 등				
사업비 (단위: 백만원)	2025년 재원구성(비중)	계(①+②+③)	지방비		③기타 국비	
			①시·도비	②시·군·구비		
			172(100 %)	17(10%)	140(81%)	15(9%)
	비고					

구 분		주요 내용	
성과 지표*	성과지표 명	· 주거환경 개선 목표달성률	
	지표정의	· 주거환경 개선 건수(목표대비 달성도)	
	2025년 성과목표	· 24가구	
	목표수준 산출근거	· 예산 대비 주거환경 개선가능 건수	
	자료출처	· 주거환경 개선 실적	
추진 체계	참여기관	기관별 역할	민관협력 및 주민참여 방법
	지자체	· 주거환경개선사업 대상자 발굴, 선정, 지원	· 주거환경 취약가구 발굴 · 자원봉사 참여
	공공기관	· 복지관 : 주거환경개선사업 대상자 발굴 · 당진시 자원봉사센터 : 집수리 봉사단체 발굴	
	민간기관	· 집수리 봉사단체 : 복지사각지대 집수리 지원	

구 분		주요 내용				
사업(과업)명		사업(과업)번호	세부사업(과업)명	중점추진 사업여부	세부사업 중복여부	민관협력 사업여부
		I-3-5	체험형 초등학생 안전체험교육 지원	X	X	X
사업(과업) 소관		담당과	담당팀	담당자	연락처	
		안전총괄과	안전정책팀	조연미	041-350-3287	
사업(과업) 배경		· 각종 재난 및 안전사고의 증가가 전망됨에 따라 초등학생들의 초동대처 능력 배양 필요				
사업(과업) 목적		· 안전체험관을 통해 재난 상황 속에서 학생들의 안전사고 예방 및 사고 대처 능력 향상				
추진근거(관련규정)		· 국민안전교육 기본계획 · 「재난 및 안전관리 기본법」 · 「당진시 교육경비 보조에 관한 조례 및 시행규칙」				
사업변경 내용 및 취지		· 해당사항 없음				
사업변경 이력 (’23~’25년)	2023년	· 해당사항 없음				
	2024년	· (변경) 목표 변경(사업비 축소로 지원대상 규모 및 목표 변경 1,600명 → 600명)				
	2025년	· 해당사항 없음				
지원 대상	선정 기준	· 당진교육지원청에서 각 학교로부터 교육참여 신청 접수				
	대상 규모	· 관내 초등학생 600여명				
사업 (과업) 내용	사업(과업) 유형	· 서비스(교육경비 지원)				
	세부 내용	· 초등학생 안전체험교육 사업비 교부 · 각 학교별 안전교육 실시 · 사업 완료 후 사업비 정산보고서 제출(학교→교육청→시청) · 교육경비 지원사업 정산결과 검토보고				
전달 체계	지원 절차	보조금 지원 계획 알림 → 교부신청서 접수 → 교부결정 알림 → 보조금 지급				
	수행 기관	안전총괄과, 당진교육지원청				
사업비 (단위: 백만원)	2025년 재원구성(비중)	계(①+②+③)	지방비		③기타 재원명 ()	
			①시·도비	②시·군·구비		
			30 (100 %)	0 (0 %)	30 (100 %)	0 (0 %)
	비고	· 2025년 사업비: 시비 30백만원				
성과 지표*	성과지표 명	· 교육 참여 인원				
	지표정의	· 교육에 참여한 학생 수				
	2025년 성과목표	· 650 (단위:명)				
	목표수준 산출근거	· 예산 대비 교육추진 가능 인원 수				
	자료출처	· 보조금 정산 자료				
추진 체계	참여기관	기관별 역할			민관협력 및 주민참여 방법	
	당진시	· 초등학생 안전체험교육 사업비 교부				
	당진교육지원청	· 각 학교로부터 교육참여 신청 접수				
	초등학교	· 각 학교별 안전교육 실시				
					· 해당사항 없음	

구 분		주요 내용				
사업(과업)명		사업(과업)번호	세부사업(과업)명	중점추진 사업여부	세부사업 중복여부	민관협력 사업여부
		I-3-6	거동불편 어르신 성인용 보행기 지원	X	X	X
사업(과업) 소관		담당과	담당팀	담당자	연락처	
		경로장애인과	노인복지팀	장수민	350-3349	
사업(과업) 배경		거동이 불편하지만 장기요양등급을 받지 못한 저소득 어르신들은 복지용구로 구입할 수 있는 방법이 없음				
사업(과업) 목적		거동이 불편한 어르신들한테 보행기를 지원하여 일상생활 편의증진을 통해 노인복지 증진에 기여				
추진근거(관련규정)		「당진시 노인 성인용 보행기 지원 조례」				
사업변경 내용 및 취지		· 해당없음				
사업변경 이력 (‘23~’25년)		2023년	· 해당없음			
		2024년	· 해당없음			
		2025년	· 해당없음			
지원 대상	선정 기준	장기요양등급외자 혹은 거동이 불편한자(의사 소견서 혹은 진단서 참조)				
	대상 규모	관내 65세 이상 어르신				
사업 (과업) 내용	사업(과업) 유형	현물				
	세부 내용	관내 거동불편 어르신 보행기 지원 : 거동이 불편하여 보행보조기가 필요하다는 의사의 소견서 혹은 진단서를 첨부하여 보행기 지원사업 신청시 보행기수급자 여부에 따라 보행기 구입비용 전액 지원 및 일반일 경우 85% 지원(보행기 구매비용 25만원 이내)				
전달 체계	지원 절차	보행기 지원 신청·접수 → 대상자 확인 및 지원				
	수행 기관	경로장애인과, 각 읍면동				
사업비 (단위: 백만원)	2025년 재원구성(비중)	계(①+②+③)	지방비		③기타 재원명 ()	
			①시·도비	②시·군·구비		
		15(100 %)	0원(0%)	15(100%)	0원(0%)	
	비고					
성과 지표*	성과지표 명	· 지원인원				
	지표정의	· 지원인원				
	2025년 성과목표	· 70명				
	목표수준 산출근거	· 2025년 보행기 지원자 수 현황				
	자료출처	· 행정자료				
추진 체계	참여기관	지자체(당진시청, 읍면동), 민간기관 (복지용구업체)				
	지자체	예산확보, 보행기 신청접수 및 지원				
	공공기관	해당없음				
	민간기관	지원대상자 보행기 지원 및 지자체에 대금청구				

구 분		주요 내용				
사업(과업)명		사업(과업)번호	세부사업(과업)명	중점추진사업여부	세부사업중복여부	민관협력사업여부
		I-3-7	저소득층 취약계층 건강보험료 지원	X	X	O
사업(과업) 소관		담당과	담당팀	담당자	연락처	
		사회복지과	생활보장팀	김제은	350-3682	
사업(과업) 배경		· 저소득 취약계층은 국민건강보험 및 노인장기요양보험의 보험료 납부 부담으로 체납세대가 증가하고 있으며 이에 따라 병원진료 기피 및 건강보험 지원을 받기 어려운 경우가 증가함				
사업(과업) 목적		· 생활에 어려움을 겪고있는 저소득 세대에게 건강보험료 및 노인장기요양 보험료를 지원하여 저소득세대의 건강증진과 사회복지 향상에 기여				
추진근거(관련규정)		· 「당진시 저소득 세대 국민건강 보험료 및 노인장기요양 보험료 지원 조례」				
사업변경 내용 및 취지		· 저소득층 취약계층 건강보험료 지원사업은 매년 사업대상자와 사업비가 증가하는 사업으로 구체적인 사업방향 및 사업 확대 추진을 위해 2024년 연차별 시행계획에 신설				
사업변경 이력 (’23~’25년)	2023년	·				
	2024년	· (신설) 사업 확대 추진을 위해 신설				
	2025년	· 변경 없음				
지원 대상	선정 기준	· 65세 이상 노인 세대, 등록장애인 세대, 한부모가족 세대				
	대상 규모	· 건강보험료 부과금액이 보건복지부 고시 최저보험료 이하 취약계층				
사업(과업) 내용	사업(과업) 유형	· 서비스(보험료 지원)				
	세부 내용	· 관내 국민건강보험 지역가입자 중 국민건강보험료 부과금액이 보건복지부가 고시한 최저 보험료 이하인 세대에 월 10,000원의 보험료 지원				
전달 체계	지원 절차	· 건강보험공단 당진지사 명단 취합 후 제출 → 대상자 확인 및 보조금 지원				
	수행 기관	· 사회복지과, 국민건강보험공단 당진지사				
사업비 (단위: 백만원)	2025년 재원구성(비중)	계(①+②+③)	지방비		③기타 재원명 ()	
			①시·도비	②시·군·구비		
			504(100 %)	(%)	504(100%)	(%)
비고						
성과 지표*	성과지표 명	· 저소득층 취약계층 건강보험료 지원세대				
	지표정의	· 저소득층 취약계층 건강보험료 지원세대 수				
	2025년 성과목표	· 약 3,000세대				
	목표수준 산출근거	· 2024년 저소득층 취약계층 건강보험료 지원세대 수(약 2,800세대)				
	자료출처	· 행정자료(내부 보고서 등)				
추진 체계	참여기관	기관별 역할			민관협력 및 주민참여 방법	
	지자체	· 예산확보, 지원대상자 확인 및 보험료 지원				
	공공기관	· 지원세대 파악 후 명단 취합 및 제출				
	민간기관					
구 분		주요 내용				

구 분		주요 내용				
사업(과업)명		사업(과업)번호	세부사업(과업)명	중점추진사업여부	세부사업중복여부	민관협력사업여부
		I-4-1	청년타운 나래 이용 활성화	X	X	X
사업(과업) 소관		담당과	담당팀	담당자	연락처	
		평생학습새마을과	청년정책팀	임은애	041-350-4051	
사업(과업) 배경		· 청년층의 창의력과 혁신성을 활용하기 위한 취·창업 지원 공간과 관련 프로그램 제공 및 청년들이 서로 소통하고 협력할 수 있는 커뮤니티 공간의 필요성이 높아지고 있음. · 당진시는 청년층의 다양한 요구를 충족하고, 보다 안정적이며 활기찬 사회 참여를 지원하기 위해 청년타운 나래 이용을 활성화하고자 함.				
사업(과업) 목적		청년타운 나래 이용 활성화				
추진근거(관련규정)		당진시 청년 기본 조례 제19조				
사업변경 내용 및 취지 *전년도 대비 신설, 변경 해당사업만 기재		사업신규:2024년 ‘지역밀집 청년창업 단지 조성’사업 추진 불가 및 사업 폐지로 인한 청년타운 나래 이용 활성화로 신규 사업 추진				
사업변경 이력 (‘23~’25년)	2023년	(신규) I-4-1. 지역밀집 청년창업단지 조성 신규 반영				
	2024년	(변경) ‘청년타운 나래 이용 활성화’로 사업 변경(지역밀집 청년창업 단지 조성 사업 추진 불가 및 사업 폐지				
	2025년	(신설) 청년타운 나래 이용 활성화 사업				
지원 대상	선정 기준	당진 청년[만 18 ~ 39세 이하]				
	대상 규모	당진 청년[만 18 ~ 39세 이하] 중 청년타운 나래 이용자				
사업 (과업) 내용	사업(과업) 유형	서비스				
	세부 내용	[청년타운 나래 이용 활성화] 위 치 : 당진시 당진중앙1로 59(청년타운 나래센터) 내 용 : 청년타운 나래 방문 및 프로그램 이용자 수 확대				
전달 체계	지원 절차	해당없음				
	수행 기관	평생학습새마을과, 유관기관 등				
사업비 (단위: 백만원)	2025년 재원구성(비중)	계(①+②+③)	지방비		③기타 재원명 ()	
			①시·도비	②시·군·구비		
			810(100 %)	(%)	810(100%)	(%)
비고		-				

구 분		주요 내용	
성과 지표*	성과지표 명	청년타운 나래 활성화	
	지표정의	청년타운 나래 방문 및 취·창업 프로그램 이용자 수	
	2025년 성과목표	16,000 (명)	
	목표수준 산출근거	자체결과 보고서	
	자료출처	자체결과 보고서	
추진 체계	참여기관	기관별 역할	민관협력 및 주민참여 방법
	지자체	· 사업계획 수립 및 예산지원	
	공공기관	· 청년타운 나래 이용 활성화를 위한 사업 및 프로그램 개설	
	민간기관	—	

구 분		주요 내용				
사업(과업)명		사업(과업)번호	세부사업(과업)명	중점추진 사업여부	세부사업 중복여부	민관협력 사업여부
		I-4-2	안전한 거리환경 조성	X	X	O
사업(과업) 소관		담당과	담당팀	담당자	연락처	
		교통과	교통관리팀	남상윤	350-4542	
사업(과업) 배경		보행안전 및 도로경 개선에 대한 필요성이 제기됨에 따라 교통사고 다발지역 및 교통 환경 취약지역을 중심으로 교통환경 개선을 통해 안전한 교통환경 조성 기여				
사업(과업) 목적		교통사고 다발지역 및 교통환경 취약지역 개선으로 교통사고 예방				
추진근거(관련규정)		도로교통법 제4조의2				
사업변경 내용 및 취지 <small>*전년도 대비 신규, 변경 해당사업만 기재</small>						
사업변경 이력 (’23~’25 년)	2023년					
	2024년	(변경) 예산, 목표 변경(재정 여건상 사업비 축소에 따라 예산, 목표 변경 / 예산 : 424백만원 → 127백만원, 목표 : 10대 → 3대)				
	2025년					
지원 대상	선정 기준	교통안전심의(당진경찰서 주관) 가결 대상지				
	대상 규모	교통사고 다발지역 및 교통환경 취약지역 통행 차량, 보행자				
사업 (과업) 내용	사업(과업) 유형	교통안전시설물 정비				
	세부 내용	교통사고 다발지역 및 교통환경 취약지역 무인교통단속장비 설치				
전달 체계	지원 절차	신청-수요지 조사-교통안전심의위원회 심의-대상지 결정-합동 현장조사-시설물 설치				
	수행 기관	교통과				
사업 비 (단위: 백만 원)	2025년 재원구성(비중)	계(①+②+③)	지방비		③기타 재원명 ()	
			①시·도비	②시·군·구비		
		비고	127(100 %)	(0%)	127(1000%)	0(0%)
성과 지표*	성과지표 명	무인교통단속장비 신규 설치 건수				
	지표정의	무인교통단속장비 신규 설치 건수				
	2025년 성과목표	3(대)				
	목표수준 산출근거	관내 교통사고 다발지역 및 교통환경 취약지역 무인교통단속장비 현황 조사				
	자료출처	사업결과보고서				
추진 체계	참여기관	기관별 역할		민관협력 및 주민참여 방법		
	지자체	사업기획, 예산지원, 사업추진 등		· 대상지 수요 신청, 교통안전심의, 합동 현장조사		
	공공기관	교통안전심의, 합동 현장조사(충남경찰청, 당진경찰서, 당진시 교통과, 한국도로교통 공단 등 유관기관)				
	민간기관	교통안전심의				

구 분		주요 내용					
사업(과업)명		사업(과업)번호	세부사업(과업)명	중점추진 사업여부	세부사업 중복여부	민관협력 사업여부	
		I-4-3	워킹맘워킹대디 사업 확대	X	X	O	
사업(과업) 소관		담당과	담당팀	담당자	연락처		
		여성가족과	여성정책팀	김진영	350-3694		
사업(과업) 배경		· 공적 돌봄시스템에서 발생하는 방학 중 돌봄 사각지대 해소 · 가족이 함께 참여 할 수 있는 가족문화프로그램운동을 통한 가족친화문화 조성 · 가족 내 발생하는 다양한 갈등과 문제해결을 위한 상담서비스 운영					
사업(과업) 목적		맞벌이 가정의 일·가정 양립을 위한 지원체계 조성을 통해 직장생활과 가정생활의 병행에서 오는 직장 내 고충 및 가정생활 역할 갈등, 자녀양육, 부모 역할 강화 등 워킹맘 워킹 대디의 고충 해소					
추진근거(관련규정)		· 「양성평등기본법」 제26조(일·가정 양립지원) · 「건강가정기본법」 제22조(자녀양육지원의 강화) · 「당진시 양성평등기본조례」 제25조(일·가정 양립 지원)					
사업변경 내용 및 취지		· 기존 워킹맘워킹대디 돌봄사업에서 가족문화, 상담사업으로 사업 내용 확대					
사업변경 이력 (’23~’25년)	2023년	· 해당없음					
	2024년	· 해당없음					
	2025년	· (변경) 사업(과업) 배경 및 선정 기준 수정					
지원 대상	선정 기준	· 돌봄, 가족문화, 가족상담 서비스가 필요한 가정					
	대상 규모	· 당진시민					
사업 (과업) 내용	사업(과업) 유형	· 방학 중 초등돌봄교실 운영 · 가족문화사업 운영 (주말 놀이학교 운영) · 가족상담사업 운영 (가족, 부부, 자녀, 개인 등 상담)					
	세부 내용	· 관련 상담, 교육, 문화 프로그램 제공					
전달 체계	지원 절차	· 신청 → 조사 → 대상자결정 → 서비스제공					
	수행 기관	· 건강가정지원센터(민간위탁보조사업)					
사업비 (단위: 백만원)	2025년 재원구성(비중)	계(①+②+③)	지방비		③기타 (국비)		
			①시·도비	②시·군·구비			
			109(100%)	0 (%)	109(100%)	0(0%)	
비고		· 기존 돌봄사업 예산(34백만원) → 워킹맘워킹대디 전체 예산(109)으로 변경					
성과 지표*	성과지표 명	· 참여 대상자 만족도					
	지표정의	· 참여 대상자 만족도					
	2025년 성과목표	· 참여 대상자 만족도 : 4.8점					
	목표수준 산출근거	· 계획 대비 참여인원					
	자료출처	· 사업 결과 보고					
추진 체계	참여기관	기관별 역할			민관협력 및 주민참여 방법 · 대상자 발굴 확대 목표로 홍보 확대 · 만족도 조사 참여를 통한 의견 수렴		
	지자체	예산지원					
	공공기관	-					
	민간기관	당진시가족센터					

구 분		주요 내용				
사업(과업)명		사업(과업)번호	세부사업(과업)명	중점추진 사업여부	세부사업 중복여부	민관협력 사업여부
		I -4-4	탄소중립 교육사업	X	X	O
사업(과업) 소관		담당과	담당팀	담당자	연락처	
		기후환경과	탄소중립팀	이해진	350-6571	
사업(과업) 배경		· 지역여건을 고려한 교육, 홍보, 캠페인 등을 통해 탄소중립 사회로의 이행을 위한 국민 공감대 형성 및 녹색생활 실천 확산 필요성 대두				
사업(과업) 목적		· 지역주민 기후변화에 대한 공감을 통해 온실가스 감축과 생활에서의 실천운동 촉진을 위한 교육 및 캠페인 등 홍보행사 등 실시				
추진근거(관련규정)		· 「기후위기 대응을 위한 탄소중립 녹색성장 기본법」제67조(녹색생활 운동 지원 및 교육·홍보				
사업변경 내용 및 취지 <small>*전년도 대비 신규, 변경 해당사업만 기재</small>		· 탄소중립 확산대회(2023~2024)로 인한 주민 의식제고 따라 교육 홍보를 통한 생활 실천 필요성 - (기존) 실천대회 10,000천원, 지원사업 20,000천원 → (변경) 지원사업 30,000천원				
사업변경 이력 (’23~’25년)	2023년	· 온실가스 진단컨설팅 실시				
	2024년	· 확산대회, 교육·홍보				
	2025년	· 교육·홍보				
지원 대상	선정 기준	· 홍보 및 교육부문 : 보조금 지원(민간경상보조)				
	대상 규모	· 홍보 및 교육부문 : 공모를 통해 선정				
사업 (과업) 내용	사업(과업) 유형	교육·홍보				
	세부 내용	캠페인 등 홍보 및 교육사업 추진				
전달 체계	지원 절차	· 홍보 및 교육부문 : 보조금 지원				
	수행 기관	· 홍보 및 교육부문 : 공모를 통해 선정				
사업 비 (단위: 백만원)	2025년 재원구성(비중)	계(①+②+③)	지방비		③기타 재원명 ()	
			①시·도비	②시·군·구비		
		비고	30,000(100 %)	9,000(30 %)	21,000(70 %)	(%)
성과 지표*	성과지표 명	· 탄소중립 관련 캠페인				
	지표정의	· 캠페인 실시 횟수				
	2025년 성과목표	3건 (단위)				
	목표수준 산출근거	· 이행연도별 캠페인 실시 횟수				
	자료출처	· 결과보고서				

구 분		주요 내용	
추진 체계	참여기관	기관별 역할	민관협력 및 주민참여 방법
	지자체	· 예산지원 및 행정지원 등 · 참여 대상자의 실적에 따른 인센티브 지급(탄소포인트제 등)	당진시 관내에 거주하는 주민대상으로 에너지 절약 및 온실가스 감축·흡수 운동 등을 통한 탄소중립률 향상 · 당진시민의 탄소중립 생활화 정착을 위한 교육·캠페인 적극 실시 및 참여 유도
	공공기관		
	민간기관	· 컨설팅 및 교육 실시 · 탄소중립 생활화 정착을 위한 캠페인 및 온오프라인행사 실시 등	

구 분		주요 내용				
사업(과업)명		사업(과업)번호	세부사업(과업)명	중점추진 사업여부	세부사업 중복여부	민관협력 사업여부
		I-4-5	지역인재채용 통합서비스 제공	X	X	O
사업(과업) 소관		담당과	담당팀	담당자	연락처	
		지역경제과	일자리지원팀	김예인	350-4022	
사업(과업) 배경		· 각계 산업현장 의견수렴을 통한 맞춤형 직업교육훈련을 실시하여 전문산업인력 등 양성 및 노동시장에 진입할 수 있도록 하고자 함				
사업(과업) 목적		· 지역의 우수한 인적자원 및 유희 대체인력을 체계적으로 관리하고 지원하기 위한 데이터 구축 필요 · 지역인재와 기업체 등의 연결을 위한 인력풀 운영으로 청년고용 문제 및 유희 대체인력 고용문제 해결을 위한 기업에 적합한 인력풀 제공으로 구인·구직 미스매칭 완화 · 산·학·연 연계를 통한 다양한 교육과정 개설 및 취창업 지원 등을 통해 내실화				
추진근거(관련규정)		· 「고용정책 기본법」 제6조(국가와 지방자치단체의 시책) · 「당진시 일자리 창출 지원에 관한 조례」 제6조(취업지원 사업)				
사업변경 내용 및 취지		· 해당없음				
사업변경 이력 (’23~’25년)		2023년	해당없음			
		2024년	해당없음			
		2025년	성과목표 변경 35% → 40%			
지원 대상	선정 기준	· 근로를 희망하는 청·장년 및 경력단절 여성				
	대상 규모	· 구직 청·장년 및 여성				
사업 (과업) 내용	사업(과업) 유형	· 고용촉진, 직업교육훈련 지원				
	세부 내용	· 교육비 무료				
전달 체계	지원 절차	· 교육과정 참여자 모집, 선발, 교육, 수료자 취업지원				
	수행 기관	· 교육위탁운영기관 : 모집, 교육과정 운영, 구인기업 발굴 취업 지원				
사업비 (단위: 백만원)	2025년 재원구성(비중)	계(①+②+③)	지방비		③기타 재원명 ()	
			①시·도비	②시·군·구비		
		비고	152(100 %)	50(33%)	102(67 %)	(- %)
성과 지표*	성과지표 명	· 이수자 취업률				
	지표정의	· 취업자/교육이수자 × 100				
	2025년 성과목표	· 40(%)				
	목표수준 산출근거	· 교육이수자 대비 취업률				
	자료출처	· 워크넷 등록 실적				
추진 체계	참여기관	기관별 역할		민관협력 및 주민참여 방법		
	지자체	· 교육과정 개설, 인력풀 확대, 취창업지원		· 지역인재 채용을 위한 홍보 및 방안 모색		
	공공기관	· 교육과정 운영, 구인기업 발굴 취업 지원				
	민간기관	· 구인정보 제공 및 채용				

구 분		주요 내용				
사업(과업)명		사업(과업)번호	세부사업(과업)명	중점추진 사업여부	세부사업 중복여부	민관협력 사업여부
		I-4-6	도심 속 명품 호수공원 기반 조성	X	X	X
사업(과업) 소관		담당과	담당팀	담당자	연락처	
		산림녹지과	공원조성팀	정의식	350-4181	
사업(과업) 배경		· 시민의견 수렴결과, 온가족이 이용 가능한 놀이터 설치에 대한 수요 발생(예시-당진 호수공원 설치 시, 영유아·아동 전용 놀이터를 만들어 온가족이 이용 가능한 공간 등) · 현재 명품 호수공원의 경우, 조성 기본계획 및 타당성조사를 추진 중에 있으며, 실시설계 시 어린이 전용 놀이공간 등을 포함하여 조성하고자 함 · 민선 8기 공약사항				
사업(과업) 목적		· 당진시민을 위한 휴식처 제공 및 생활환경개선, 여가활동 공간 확보				
추진근거(관련규정)		· 도시공원 및 녹지 등에 관한 법률				
사업변경 내용 및 취지		· 해당없음				
*전년도 대비 신규, 변경 해당사업만 기재						
사업변경 이력 (’23~25 년)	2023년	(신규) 호수공원 예산 집행률				
	2024년	(변경) 호수공원 예산 집행률				
	2025년	(변경) 호수공원 예산 집행률				
지원 대상	선정 기준	· 당진시민				
	대상 규모	· 호수공원 153,449㎡				
사업 (과업) 내용	사업(과업) 유형	현물				
	세부 내용	· 2022~2023년 : 호수공원 조성 기본계획 및 타당성조사 용역 추진 · 2024~2025년 : 도시관리계획결정 및 공원조성계획 등 공원구역결정 · 2025년 : 공원조성을 위한 도시계획시설사업 실시계획인가 추진 · 2025~2026년 : 토지보상협의 및 수용절차 이행 · 2027~2028년 : 사업 착수 및 준공				
전달 체계	지원 절차	· 해당없음				
	수행 기관	· 산림녹지과				
사업 비 (단위: 백만 원)	2025년 재원구성(비중)	계(①+②+③)	지방비		③기타 재원명 ()	
			①시·도비	②시·군·구비		
		15,000(100%)	(%)	15,000(100%)	(%)	
	비고	· 현재 호수공원 조성 행정절차 진행 중으로 2024년도에 용역비 10억원을 수립하여 추진하고 있음(2025년 예산 이월 예정)				

구 분		주요 내용	
성과 지표*	성과지표 명	· 호수공원 조성	
	지표정의	· 호수공원 조성을 위한 실질적인 행정절차 진행률	
	2025년 성과목표	· 호수공원 도시관리계획결정 고시 및 공원조성계획수립 고시 완료	
	목표수준 산출근거	· 도시관리계획결정 고시(충청남도) 및 공원조성계획수립 고시(당진시)	
	자료출처	· 행정자료(충청남도 고시 공문 및 당진시 고시 공문)	
추진 체계	참여기관	기관별 역할	민관협력 및 주민참여 방법
	지자체	· 사업기획, 사업시행(산림녹지과)	· 공원조성계획수립 시 의견제시 ·
	공공기관	·	
	민간기관	·	

구 분		주요 내용				
사업(과업)명		사업(과업)번호	세부사업(과업)명	중점추진사업여부	세부사업중복여부	민관협력사업여부
		Ⅱ-1-1-1	당진복지네트워크 운영	X	X	O
사업(과업) 소관		담당과	담당팀	담당자	연락처	
		사회복지과	행복키움지원팀	이고운	350-3661	
사업(과업) 배경		· 고독사, 은둔형 외톨이 등 신사회문제로 인한 복지사각지대 수요에 대응하여 네트워크 기관들의 유기적 협력과 교육을 통한 전문성 강화로 위기가구를 발굴 및 지원할 수 있도록 지속 가능한 지역사회의 안전망 확대 필요				
사업(과업) 목적		· 당진복지네트워크 민·관 참여기관의 지속 확대 운영과 선제적이고 유기적인 복지사각지대 발굴 및 지원 체계 구축 · 민관협력을 통한 지역단위 통합적 서비스 제공 체계를 구축·운영함으로써 찾아가는 보건·복지서비스 제공 및 지역주민의 복지체감도 향상				
추진근거(관련규정)		· 2024년 희망복지지원단 업무안내 9p.				
사업변경 내용 및 취지		-				
사업변경 이력 (’23~25년)	2023년	-				
	2024년	(변경) 민관합동 워크숍 사업비 미확보로 2024년 시행계획의 사업내용 및 목표 변경 ('제5기 계획상 2024년 목표 민관합동 워크숍 1회 삭제) · 지원대상 규모 확대(대상가구 25가구→35가구)				
	2025년	-				
지원 대상	선정 기준	· 위기가구, 위기가구 발굴 및 지원 유관기관				
	대상 규모	· 35가구, 51개 기관·단체				
사업(과업) 내용	사업(과업) 유형	· 현금 등 위기가구 맞춤형 지원				
	세부 내용	· 사례관리사업비 1가구 최대 50만원, 자원지원단(당진시복지재단,지속가능상생재단, 거남복지재단) 자체 규정에 따라 지원				
전달 체계	지원 절차	· 복지사각지대 신고 → 대상자 선정 회의 → 지원 및 서비스 연계 요청				
	수행 기관	· 사회복지과				
사업비 (단위: 백만원)	2025년 재원구성(비중)	계(①+②+③)	지방비		③기타 재원명 ()	
			①시·도비	②시·군·구비		
	비고	32(100 %) (%) 22(69%) 10(31%)				
성과 지표*	성과지표 명	· 사례관리사업비 및 자원지원단 지원				
	지표정의	· 위기가구에 지원한 지원 가구 수				
	2025년 성과목표	· 35가구				
	목표수준 산출근거	· 당진시(사례관리사업비) 및 자원지원단(당진시 복지재단, 지속가능 상생재단, 거남복지재단)을 통해 지원한 가구 수				
	자료출처	· 사례회의록, 내부 보고서(공문 등)				
추진 체계	참여기관	기관별 역할			민관협력 및 주민참여 방법	
	지자체	· 사례관리사업비 지급, 대상자 발굴 지원 요청				
	공공기관	· 운영 및 사업비 지원				
	민간기관	· 복지사각지대 및 위험군 발굴				
		· 복지사각지대 발굴 및 공공·민간자원연계				

구 분		주요 내용				
사업(과업)명		사업(과업)번호	세부사업(과업)명	중점추진사업여부	세부사업중복여부	민관협력사업여부
		II-1-1-2	복지사각지대 대응 신발굴시스템 운영	X	X	O
사업(과업) 소관		담당과	담당팀	담당자	연락처	
		사회복지과	행복키움지원팀	이고운	350-3661	
사업(과업) 배경		· 고독사, 은둔형외톨이, 돌봄 위기가구, 주거 취약가구 등 新사회적 위험가구 증가에 선제적·효율적 대응 필요 · 과거 빈곤, 병약 등의 문제에 더해 핵가족화, 고립화 등에 따른 사회부작용으로 돌봄, 주거 취약, 고독사 등이 사회문제화 되고 있음				
사업(과업) 목적		· 신사회적 문제에 대응하여 용이한 접근성 위한 다양한 발굴시스템 창구 운영				
추진근거(관련규정)		· 「사회보장급여의 이용·제공 및 수급권자 발굴에 관한 법률」 제9조의2(위기가구의 발굴)				
사업변경 내용 및 취지		—				
사업변경 이력 (’23~25년)	2023년	—				
	2024년	(신설) 2024년 신설				
	2025년	—				
지원 대상	선정 기준	· 1인 돌봄 위기가구, 사회적 고립가구, 주거 위기가구 등 취약가구				
	대상 규모	· 위기가구 30건 연계				
사업(과업) 내용	사업(과업) 유형	· 서비스				
	세부 내용	· QR코드 운영 범위 확대(수도요금, 체납고지서 QR코드 인쇄 ⇒ 공동주택 게시판, 버스정류장, 시정홍보관 등 확대 게시) · 고독사, 돌봄 위기가구 등 발굴대상자 공공 및 민간자원 연계				
전달 체계	지원 절차	· 복지사각지대 발굴 → 대상자 욕구조사 → 맞춤형서비스 지원				
	수행 기관	· 사회복지과, 사회복지기관				
사업비 (단위: 백만원)	2025년 재원구성(비중)	계(①+②+③)	지방비		③기타 재원명 ()	
		①시·도비	②시·군·구비			
	비고	0(%)	0(%)	0(%)	0(%)	
성과 지표*	성과지표 명	· 복지사각지대 대응 신발굴시스템 운영 및 지원연계				
	지표정의	· 복지사각지대발굴 가구 및 서비스 연계 건수				
	2025년 성과목표	30건				
	목표수준 산출근거	· QR코드를 활용한 신복지위험가구 발굴 및 민간자원 연계 건수				
	자료출처	· 민간자원 연계건수 관련 공문 또는 사례회의록				
추진 체계	참여기관	기관별 역할			민관협력 및 주민참여 방법	
	지자체	· QR코드 시스템 운영 · 대상자 발굴 및 지원				
	공공기관	· 신복지사각지대 위기가구 발굴 및 신고 · 민간복지기관 프로그램 운영 및 서비스 연계지원				
	민간기관	· 고독사 예방, 은둔형 외톨이, 돌봄 프로그램 운영				

구 분		주요 내용				
사업(과업)명		사업(과업)번호	세부사업(과업)명	중점추진 사업여부	세부사업 중복여부	민관협력 사업여부
		Ⅱ-2-1-1	주민자치형 공공서비스 운영	(X)	(X)	(O)
사업(과업) 소관		담당과	담당팀	담당자	연락처	
		평생학습새마을과	주민자치팀	김민주		
사업(과업) 배경		· 지역별 공공·민간 복지자원 및 공공복지서비스의 지속적인 격차 발생 · 주민자치형 공공서비스 사업 추진을 통한 지역내 복지문제 해결방안 마련 필요				
사업(과업) 목적		· 민·관 협력망 구축으로 주민자치형 공공서비스사업의 실행력 제고 · 기관·단체간 협업을 통해 실질적이고 이행가능한 마을복지계획 수립 · 공공·민간 복지자원 공유를 통해 지역간 복지자원 및 공공서비스 격차 해소				
추진근거(관련규정)		· 해당없음				
사업변경 내용 및 취지 <small>*전년도 대비 신규, 변경 해당사업만 기재</small>		· 해당없음				
사업변경 이력 (‘23~25 년)	2023년	· 해당없음				
	2024년	· 해당없음				
	2025년	· 해당없음				
지원 대상	선정 기준	· 당진시민				
	대상 규모	· 당진시민				
사업 (과업) 내용	사업(과업) 유형	· 서비스				
	세부 내용	· 주민력 강화, 찾아가는 보건·복지서비스, 마을복지계획 수립 등				
전달 체계	지원 절차	· 해당없음				
	수행 기관	· 사회복지과 등				
사업 비 (단위: 백만 원)	2025년 재원구성(비중)	계(①+②+③)	지방비		③기타 재원명 ()	
			①시·도비	②시·군·구비		
			70(100 %)	0(0%)	70(100%)	0(0%)
비고		· 지자체의 판단에 의해 선택적으로 시행하는 추진사업				
성과 지표*	성과지표 명	·마을복지계획수립 개소수				
	지표정의	· 읍면동 주민주도 마을복지계획수립 계획 및 결과보고 · 주민자치회+지역사회보장협의체+지역주민을 포함한 마을복지계획단 구성 · 마을복지계획단에서 마을의제 해결을 위한 소규모 마을복지사업 추진 · 소규모 마을복지사업은 주민총회 상정을 통해 주민의견수렴 및 주민공론화 추진				
	2025년 성과목표	14(개소)				
	목표수준 산출근거	· 2021년, 2022년 14개 전읍면동 마을복지계획수립에 따른 목표설정				
	자료출처	· 평생학습새마을과 주민자치팀 마을복지계획수립 계획 및 결과보고				
추진 체계	참여기관	기관별 역할			민관협력 및 주민참여 방법	
	지자체	· 당진시			· 주민이 제안한 마을복지사업을 주민총회에 상정하여 주민의견수렴 및 주민공론화 추진 계획	
	공공기관	· 14개 읍면동				
	민간기관	· 복지기관 등 유관기관				

구 분		주요 내용				
사업(과업)명		사업(과업)번호	세부사업(과업)명	중점추진 사업여부	세부사업 중복여부	민관협력 사업여부
		Ⅱ-1-2-1	부적정 수급 모니터링 운영	X	X	○
사업(과업) 소관		담당과	담당팀	담당자	연락처	
		사회복지과	생활보장팀 복지조사팀	김애숙 손동석	350-3681 350-3651	
사업(과업) 배경		· 복지급여 기준 완화에 따른 지원 대상 증가와 함께 부적정 수급이 늘어나고 있어 부정 수급에 대한 모니터링 시스템 필요				
사업(과업) 목적		· 부적정 수급 사전 예방 및 복지급여 누수방지				
추진근거(관련규정)		· 국민기초생활보장법 제46조제2항				
사업변경 내용 및 취지		· 해당없음				
사업변경 이력 (’23~25 년)		2023년	·			
		2024년	·			
		2025년	· (변경) 성과목표 상향조정 24년 38% → 25년 40%			
지원 대상	선정 기준	· 복지급여 지원 대상자 중 부정수급 의심자				
	대상 규모	· 복지급여 지원 대상자 중 부정수급 의심자				
사업 (과업) 내용	사업(과업) 유형	· 서비스				
	세부 내용	· 복지조사팀, 급여담당자, 읍면동 맞춤형복지팀 협력한 부정수급 발굴 및 조사 · 유관기관과의 협력을 통한 부정수급 의심 내용 검토 및 사실확인				
전달 체계	지원 절차	· 신고, 발굴 → 조사 → 중지 및 환수결정 → 환수				
	수행 기관	· 사회복지과, 읍면동 행정복지센터, 유관기관 등				
사업 비 (단위: 백만원)	2025년 재원구성(비중)	계(①+②+③)	지방비		③기타 재원명 ()	
			①시·도비	②시·군·구비		
		(100 %)	(%)	(%)	(%)	
	비고	· 비예산				
성과 지표*	성과지표 명	· 부정수급 환수율				
	지표정의	· 신고 및 발굴 건수 대비 환수 건수				
	2025년 성과목표	· 40(%)				
	목표수준 산출근거	· 신고 및 발굴 건수 대비 환수 건수				
	자료출처	· 부정수급 신고 및 월별·정기 확인조사, 생활실태조사				
추진 체계	참여기관	기관별 역할			민관협력 및 주민참여 방법	
	지자체	· 신고 접수 및 발굴, 부정수급 내역 조사				
	공공기관	· 부정수급 의심내용 사실확인				
	민간기관	· 부정수급 의심내용 사실확인				

구 분		주요 내용				
사업(과업)명		사업(과업)번호	세부사업(과업)명	중점추진사업여부	세부사업중복여부	민관협력사업여부
		II-2-1-2	마을공동체 중심 돌봄사업 (당신을 위한 진심하우스)추진	X	X	O
사업(과업) 소관		담당과	담당팀	담당자	연락처	
		당진3동	총무팀	김혜현	360-8689	
사업(과업) 배경		· 주민들의 삶의 질 향상과 공동체 가치 회복으로 소원했던 이웃 간의 공동체 복원, 고령화, 인구유출 등으로 와해 되어가는 지역 공동체 활력 필요 · 마을 주민 스스로 문제 의식을 갖고 함께 해결해 나갈 수 있도록 하기 위한 마을공동체 회복의 중요성 대두로 마을내 주민력을 통한 해결방안 마련				
사업(과업) 목적		· 주민들이 내가 살고 있는 마을에서 노후 생활을 영위 할 수 있는 마을공동체 중심 돌봄기반 마련으로 주민들의 삶의 질 향상 · 기존의 사후적 돌봄서비스를 사전적 예방적 돌봄 서비스를 전환하여 누군가를 기다리는 돌봄에서 자기주도적 돌봄으로 개인의 돌봄 문제를 이웃과 함께 고민하고 생활화 · 주민력을 통해 서로 돌봄 받는 관계가 순환되는 일상적 커뮤니티케어				
추진근거(관련규정)		· 주민자치회 성과 운영, 기능 역할, 재정지원 등 법제화, 주민자치회 대표성, 민주성, 집행력 강화 중심 조례(안) 지원 제정 예정 · (시범사업) 주민자치형 공공서비스 구축사업 - 지방분권법 근거 대상 지역으로 지정사업(과업) 욕구 및 문제점 진단, 자원 현황, 기타 지역의 특성 등 사업 추진의 근거				
사업변경 내용 및 취지 <small>*전년도 대비 신설, 변경 해당사업만 기재</small>		· 해당없음				
사업변경 이력 (’23~25 년)	2023년	-				
	2024년	-				
	2025년	-				
지원 대상	선정 기준	· 당진3동 마을주민 65세 이상 어르신 대상자				
	대상 규모	· 당진3동 내 (원당3통, 원당5통, 원당9통, 시곡5통, 우두1통, 우두2통) 6개마을, 활동가, 민관협력 기관단체				
사업 (과업) 내용	사업(과업) 유형	· 서비스				
	세부 내용	· 스스로 돌봄 & 서로 돌봄 관계를 통해 삶의 의미와 자신감을 가질 수 있는 기회 제공을 위한 평생교육, 문화예술 프로그램 추진 - 지원금액:21,000,000원, 당진3동내 6개 마을, 이용시간 총300시간 이상, 일주일 1~2번				
전달 체계	지원 절차	· 평생학습과 평생학습 특성화마을 공모사업 → 평생학습 특성화마을 신청 조사 → 대상마을 선정 결정 → 각 마을별 선정 → 프로그램 지원 강사파견 → 각 마을별 프로그램 추진 → 강사 급여제공				
	수행 기관	· 당진3동 행정복지센터				
사업 비 (단위: 백만 원)	2025년 재원구성(비중)	계(①+②+③)	지방비		③기타 재원명 ()	
			①시·도비	②시·군·구비		
		비고	21(100 %)	0(%)	21(100%)	(%)

구 분		주요 내용	
성과 지표*	성과지표 명	· 마을중심 공동체 돌봄(당신을 위한 진심하우스)사업 중장기 계획 이행을	
	지표정의	· 마을중심 공동체 돌봄(당신을 위한 진심하우스)사업 활성화 지속 추진	
	2025년 성과목표	100%	
	목표수준 산출근거	· 돌봄사업 추진 이행을	
	자료출처	· 사업운영 결과 보고서	
추진 체계	참여기관	기관별 역할	민관협력 및 주민참여 방법
	지자체	· 예산확보 및 계획 수립	· 복지사각지대 주민 발굴 및 지원 협력 · 마을 내 봉사활동 참여
	공공기관		
	민간기관	· 주민 프로그램 추진 및 사각지대 주민 지원	

구 분		주요 내용				
사업(과업)명		사업(과업)번호	세부사업(과업)명	중점추진 사업여부	세부사업 중복여부	민관협력 사업여부
		Ⅱ-2-2-1	당진시아동참여위원회 모니터링 운영	X	X	O
사업(과업) 소관		담당과	담당팀	담당자	연락처	
		여성가족과	아동친화팀	김영아	350-3711	
사업(과업) 배경		· 아동의 4대 권리 중 참여권 보장을 위한 아동참여위원회 운영으로, 아동들에게 필요한 정책 또는 개선이 필요한 정책에 대하여 아동 스스로 의견을 제시하고 반영하는 기회를 제공				
사업(과업) 목적		· 아동들을 자치단체 정책 및 사업과정에 주체적으로 참여토록 함으로써, 지역 아동 시책의 실효성 제고 및 아동권익증진 도모				
추진근거(관련규정)		· 「당진시 아동친화도시 조성에 관한 조례」				
사업변경 내용 및 취지 <small>*전년도 대비 신설, 변경 해당사업만 기재</small>		· 해당없음				
사업변경 이력 (’23~25 년)	2023년	-				
	2024년	-				
	2025년	-				
지 원 대 상	선정 기준	· 당진 관내 아동(학교 밖 청소년 포함) · 아동 정책이나 프로그램 기획에 관심이 있는 아동 · 학교장 추천 및 지자체 기관의 추천자				
	대상 규모	· 당진 관내 아동 50명 내외				
사 업 (과업) 내 용	사업(과업) 유형	· 서비스				
	세부 내용	· 아동이 원하는 정책을 아동 스스로가 제안하여 시정에 대한 관심 제고 · 아동참여위원회 정기회의 · 아동참여위원회 정책발표				
전 달 체 계	지원 절차	· 신청(매년 3~4월 정기모집 공고) → 위원회 활동(1년간)				
	수행 기관	· 여성가족과				
사 업 비 (단위: 백만 원)	2025년 재원구성 (비중)	계(①+②+③)	지방비		③기타 재원명 ()	
			①시·도비	②시·군·구비		
			10(100 %)	-	10(100%)	(- %)
성 과 지 표*	비고					
	성과지표 명	· 아동참여위원회 정책 제안				
	지표정의	· 정책 추진 여부/아동참여위원회 정책 제안 건수 × 100%				
	성과목표	80%				
	목표수준 산출근거	· 아동참여위원회 정책 제안의 실효성				
자료출처	· 아동참여위원회 정책 제안 결과보고서					

구 분		주요 내용	
추진 체계	참여기관	기관별 역할	민관협력 및 주민참여 방법
	지자체	· 아동 정책 제안 실효성 확보 노력	· 시, 교육청, 소방서, 경찰서 등 유관기관 과 정책공유 및 정책 수립 노력 · 취약계층 아동의 참여 활성화 및 의견 수렴 을 위한 민간 복지시설 이용 아동의 참여 유 도
	공공기관	· 교육청, 소방서, 경찰서 등 정책 제안 실효성 확보 노력	
	민간기관	· 복지시설 아동의 참여 유도	

구 분		주요 내용				
사업(과업)명		사업(과업)번호	세부사업(과업)명	중점추진사업여부	세부사업중복여부	민관협력사업여부
		Ⅱ-2-2-2	시민과 함께하는 정책모니터링단 운영	X	X	O
사업(과업) 소관		담당과	담당팀	담당자	연락처	
		사회복지과	복지정책팀	조혜원	350-3643	
사업(과업) 배경		· 당진시에 다양한 사회보장정책이 시행되고 있음에도 불구하고 시민들이 느끼는 체감도 저조 · 사회보장정책의 추진현황 점검 및 평가결과를 반영한 후속조치 진행을 통해 정책의 목표달성도 제고 필요				
사업(과업) 목적		· 시민이 시정에 직접 참여하여 정책 및 관련 의견 제시. 토론 등의 숙의과정을 통해 제안 사항을 반영하여 체감도 높은 시민중심 행정 구현				
추진근거(관련규정)		· 「사회보장급여의 이용·제공 및 수급권자 발굴에 관한 법률」 제41조 · 「당진시 지역사회보장협의체 운영 조례」				
사업변경 내용 및취지		· 해당없음				
사업변경이력 (‘23~’25년)		2023년	—			
		2024년	—			
		2025년	(변경) -사업명 변경 : 시민과 함께하는 정책모니터링단 운영 및 정책토론회 운영 → 시민과 함께하는 정책모니터링단 운영 -세부내용 변경 : 정책토론회 운영 연2회 삭제 -성과지표 변경 : 시민참여 프로그램 운영 6회 → 14회 (모니터링 인터뷰 회기 상세			
지원대상	선정 기준	· 당진시민				
	대상 규모	· 시민모니터링단 15명				
사업(과업)내용	사업(과업)유형	· 서비스				
	세부 내용	· 시민모니터링단 운영: 매년 모니터링단 위원 및 모니터링 분야 확대 - 시민모니터링단 위촉(1회) - 시민모니터링단 교육(1회) - 모니터링 인터뷰 진행(10회): 시민 및 담당자 의견 청취, 현장모니터링 등 - 연차별시행계획 모니터링 회의(1회) - 모니터링 보고서(1회)				
전달체계	지원 절차	· 신청 → 조사 → 대상자 결정 → 서비스 제공				
	수행 기관	· 당진시지역사회보장협의체				
사업비 (단위: 백만원)	2025년 재원구성(비중)	계(①+②+③)	지방비		③기타 재원명 ()	
			①시·도비	②시·군·구비		
			4(100 %)	(%)	4(100%)	(%)
	비고	—				

구 분		주요 내용	
성과 지표*	성과지표 명	· 시민참여 프로그램 운영 횟수	
	지표정의	· 시민참여 프로그램 운영 횟수	
	2025년 성과목표	· 14회 (단위)	
	목표수준 산출근거	· 시민모니터링단 운영횟수 기준으로 목표 설정	
	자료출처	· 시민모니터링단 보고서, 서명부, 회의록 등	
추진 체계	참여기관	기관별 역할	민관협력 및 주민참여 방법
	지자체	· 시민 제안 의견 반영, 정책 현황 공유	· 시민모니터링단 참여 시민 의견 제시, 반영 노력 촉구 등
	공공기관		
	민간기관	· 시민모니터링단 기획 및 운영·관리 (당진시지역사회보장협의체)	

구 분		주요 내용				
사업(과업)명		사업(과업)번호	세부사업(과업)명	중점추진사업여부	세부사업중복여부	민관협력사업여부
		Ⅱ-3-1-1	민관협력 활성화 기반 마련	X	X	O
사업(과업) 소관		담당과	담당팀	담당자	연락처	
		사회복지과	복지정책팀	조혜원	350-3643	
사업(과업) 배경		· 저출산고령화현상과 생활고 및 고독사 발생 등 사회적 문제가 다변화되고 있음. 이에 대응하여 즉각적인 복지개입이 이루어지기 위해서는 민-관 협력 필요				
사업(과업) 목적		· 지역사회보장협의체 위원들의 역할 및 기능에 대한 정체성 확립 · 민-관 소통의 자리를 마련하여 민관협력 네트워크 구축 및 활성화 · 민관협력 네트워크를 통한 효율적 지역사회보장서비스 운영체계 마련 및 서비스 질 향상				
추진근거(관련규정)		· 「사회보장급여의 이용·제공 및 수급권자 발굴에 관한 법률」 제41조 · 「당진시 지역사회보장협의체 운영 조례」				
사업변경 내용 및취지 *전년도 대비 신규, 변경 해당사업만 기재		-				
사업변경 이력 (‘23~’25년)		2023년	-			
		2024년	-			
		2025년	(변경) 세부내용 예산내용 삭제 성과지표 변경 참석인원/목표인원x100% → 회의 및 행사 진행 횟수			
지원 대상	선정 기준	· 당진시지역사회보장협의체 위원				
	대상 규모	· 대표협의체/실무협의체/실무분과 위원 등 200여명				
사업 (과업) 내용	사업(과업) 유형	· 서비스				
	세부 내용	· 대표협의체/실무협의체 정기회의 진행(연2회) · 실무분과 재편 및 정기회의 진행(연4회 이상) · 연차별시행계획 이행점검/결과확인 모니터링 추진(연2회) · 당진시지역대회: 제5기 당진시지역사회보장계획의 연차별시행계획 모니터링, 소통프로그램 운영(연1회) · 사회복지의날 기념행사: 사회복지발전유공자 표창, 민관협력사업 복지박람회/체육대회·문화관람 등 격년 추진(연1회) · 월간소식지: 당진시 관내 사회보장기관 소식 웹자보 제작 및 홍보(월1회) · 사회복지법인 외부추천이사 소위원회 운영 및 간담회·교육(연6회)				
전달 체계	지원 절차	· 신청 → 조사 → 대상자결정 → 서비스 제공				
	수행 기관	· 당진시, 당진시지역사회보장협의체				
사업비 (단위: 백만원)	2025년 재원구성(비중)	계(①+②+③)	지방비		③기타 재원명 ()	
			①시·도비	②시·군·구비		
			107(100 %)	(%)	107(100%)	(%)
	비고	-				

구 분		주요 내용	
성과 지표*	성과지표 명	· 회의 및 행사 진행 횟수	
	지표정의	· 회의 및 행사 진행 횟수	
	2025년 성과목표	· 28회	
	목표수준 산출근거	· 사업 욕구 및 문제점 진단, 자원 현황, 기타 지역의 특성 등 감안하여 목표 산출	
	자료출처	· 결과보고서 및 서명부	
추진 체계	참여기관	기관별 역할	민관협력 및 주민참여 방법
	지자체	· 예산지원, 사업 운영 협력	· 사회복지 시설 및 기관(단체) : 당진시지역 사회보장협의체 위원 참여, 공동사업 추진
	공공기관		
	민간기관	· 사업기획, 사업 운영 및 추진	

구 분		주요 내용				
사업(과업)명		사업(과업)번호	세부사업(과업)명	중점추진 사업여부	세부사업 중복여부	민관협력 사업여부
		Ⅱ-3-1-2	복지인 소모임 운영	X	X	O
사업(과업) 소관		담당과	담당팀	담당자	연락처	
		사회복지과	복지정책팀	조혜원	350-3643	
사업(과업) 배경		· 제15회 당진시지역대회 지역사회보장협의체 활성화 방안 공모 제안 · 복지 마인드를 키우고, 복지 핵심 코어 인력들의 소통을 위한 정기적 모임(힐링, 복지, 이슈, 성장 등) 운영을 통해 개인 및 당진복지의 성장을 기대				
사업(과업) 목적		· 관심 복지 분야별 소모임 운영을 통한 네트워킹 활성화 도모 · 소모임 운영을 통한 위원 역량 강화, 당진시 관내 복지서비스 질 향상 제고				
추진근거(관련규정)		· 「사회보장급여의 이용·제공 및 수급권자 발굴에 관한 법률」 제41조 · 「당진시 지역사회보장협의체 운영 조례」				
사업변경 내용 및취지		사업 지원대상자를 당진시지역사회보장협의체 위원에서 당진시 관내 사회복지시설·기관 종사자로 확대하여 진행됨.				
사업변경 이력 (’23~’25년)	2023년	-				
	2024년	·사업 활성화를 위해 사업 내용(지원대상) 변경함, 2024년에 사업 지원대상자를 당진시지역사회보장협의체 위원에서 당진시 관내 사회복지시설·기관 종사자로 확대함				
	2025년	· (변경) 소모임 운영횟수 18회로 상향 (2024년 성과목표: 운영횟수 9회)				
지원 대상	선정 기준	· 당진시 관내 사회복지시설·기관 종사자				
	대상 규모	· 관내 사회복지시설 및 단체 3개 소모임(1개당 8명 이내)				
사업 (과업) 내용	사업(과업) 유형	· 서비스				
	세부 내용	· 당진시지역사회보장협의체 위원들의 관심 복지분야별 쌍방향 소통이 가능한 소모임 운영, 공모전을 통해 예산을 지원하여 자율성, 책임성 기반 각 소모임별 자체 운영 (3개 그룹/연 4회 이상/그룹별 100만원 내외 지원)				
전달 체계	지원 절차	· 신청 → 조사 → 대상자결정 → 서비스 제공				
	수행 기관	· 당진시, 당진시지역사회보장협의체				
사업비 (단위: 백만원)	2025년 재원구성(비중)	계(①+②+③)	지방비		③기타 재원명 ()	
			①시·도비	②시·군·구비		
			3(100 %)	(%)	3(100%)	(%)
비고		-				
성과 지표*	성과지표 명	· 복지인 소모임 운영 건수				
	지표정의	· 복지인 소모임 운영 횟수				
	2025년 성과목표	· 18회				
	목표수준 산출근거	· 3개 모임 x 6회 = 18회				
	자료출처	· 결과보고서 및 서명부				
추진 체계	참여기관	기관별 역할			민관협력 및 주민참여 방법	
	지자체	· 예산지원, 사업 운영 협력				
	공공기관	· 당진시 관내 사회복지시설 기관 종사자 복지인 소모임 참여 및 실행				
	민간기관	· 사업기획, 사업 운영 및 추진				

구 분		주요 내용				
사업(과업)명		사업(과업)번호	세부사업(과업)명	중점추진 사업여부	세부사업 중복여부	민관협력 사업여부
		II-3-2-1	읍·면·동 지역사회보장협의체 운영 활성화	X	X	O
사업(과업) 소관		담당과	담당팀	담당자	연락처	
		사회복지과	행복키움지원팀	이고운	350-3661	
사업(과업) 배경		· 수원세모녀사건 등 복지사각지대 참사를 예방하기 위해, 지역사회 내에서 도움을 필요로 하는 사람을 발굴하고 지원하는 읍면동지역사회보장협의체의 적극적 역할 필요				
사업(과업) 목적		· 선제적 복지사각지대 발굴 및 지원을 위한 운영 활성화				
추진근거(관련규정)		· 「사회보장급여의 이용·제공 및 수급권자 발굴에 관한 법률 시행규칙」 제7조제2항				
사업변경 내용 및 취지		· 성과목표 달성가능 수치 변경				
사업변경 이력 (‘23~25년)	2023년	-				
	2024년	-				
	2025년	-(변경) 성과목표 달성 가능 수치 변경(24년도 목표 32건-25년도 28건)				
지원 대상	선정 기준	· 읍면동장 추천				
	대상 규모	· 읍면동당 10명 이상				
사업 (과업) 내용	사업(과업) 유형	· 서비스				
	세부 내용	· 읍면동지역사회보장협의체 위원 위촉, 회의 · 역할 : 복지사각지대 발굴 및 지원, 특화사업 추진				
전달 체계	지원 절차	· 읍면동장의 추천을 받아 시장이 위원으로 위촉 → 회의 참석 등 발굴 및 지원				
	수행 기관	· 당진시, 읍면동, 당진시지역사회보장협의체, 읍면동지역사회보장협의체				
사업비 (단위: 백만원)	2025년 재원구성(비중)	계(①+②+③)	지방비		③기타 재원명 ()	
		①시·도비	②시·군·구비			
	비고	92(%)	0(%)	36(38%)	56(62%)	
성과 지표*	성과지표 명	· 읍면동지역사회보장협의체 회의 건수				
	지표정의	· 읍면동지역사회보장협의체 위원 회의 개최 건수 (최소 2회× 14개 읍면동)				
	2025년 성과목표	· 28건				
	목표수준 산출근거	· 읍면동지역사회보장협의체별 정기회의 연 2회				
	자료출처	· 민간자원 연계건수 관련 공문 또는 사례회의록				
추진 체계	참여기관	기관별 역할			민관협력 및 주민참여 방법	
	지자체	· 위원 추천, 위촉, 운영 및 예산 지원, 특 화사업 모니터링				
	공공기관	· 위원 참여 · 복지사각지대 발굴				
	민간기관	· 복지사각지대 발굴 및 지원 · 특화사업 모금 및 추진				

구 분		주요 내용				
사업(과업)명		사업(과업)번호	세부사업(과업)명	중점추진사업여부	세부사업중복여부	민관협력사업여부
		II-3-2-2	복지사각지대 발굴 역량강화 교육 및 컨설팅	X	X	O
사업(과업) 소관		담당과	담당팀	담당자	연락처	
		사회복지과	행복키움지원팀	이고운	350-3661	
사업(과업) 배경		· 수원 세모녀 사건 발생으로 복지사각지대 발굴의 중요성 증대로 인한 읍면동 지역사회보장협의체의 역할이 강조됨. 이에 협의체 위원의 역량강화를 통한 복지사각지대 최소화				
사업(과업) 목적		· 읍면동지역사회보장협의체 위원 역량강화				
추진근거(관련규정)		· 「사회보장급여의 이용·제공 및 수급권자 발굴에 관한 법률」 제7조				
사업변경 내용 및 취지		· 성과목표 달성가능 수치 변경				
사업변경 이력 (’23~25년)	2023년	-				
	2024년	(변경)읍면동별 특화사업 운영 및 대상자 발굴을 효과적으로 수행하기 위해 2024년 사업 지표 변경 ('제5기 계획상 2024년 역량강화교육 및 컨설팅→역량강화 교육 및 홍보활동)				
	2025년	-(변경) 성과목표 달성가능 수치 변경(2024년도 3회- 2025년도 2회)				
지원 대상	선정 기준	· 읍면동장 추천				
	대상 규모	· 읍면동지역사회보장협의체 위원				
사업(과업) 내용	사업(과업) 유형	· 서비스				
	세부 내용	· 역량 강화 교육 : 복지사각지대 발굴을 위한 역량강화 교육 추진(연 1회) · 읍면동별 교육 및 홍보활동 : 읍면동별 신규 위원교육, 역할 및 특화사업 관련 홍보 활동 등				
전달 체계	지원 절차	· 신청-조사-대상자결정-서비스 제공				
	수행 기관	· 당진시, 읍면동, 당진시지역사회보장협의체, 읍면동지역사회보장협의체				
사업비 (단위: 백만원)	2025년 재원구성(비중)	계(①+②+③)	지방비		③기타 재원명 ()	
			①시·도비	②시·군·구비		
	비고	5(100%)	0(%)	5(100%)	100(%)	
성과 지표*	성과지표 명	· 역량강화 교육 및 홍보활동 횟수				
	지표정의	· 읍면동 지사협 위원 대상 역량강화 교육 및 홍보활동 실시 횟수				
	2025년 성과목표	2회				
	목표수준 산출근거	· 읍면동지역사회보장협의체 역량강화 교육 및 홍보 활동 2회				
	자료출처	· 결과보고서 및 서명부				
추진 체계	참여기관	기관별 역할			민관협력 및 주민참여 방법	
	지자체	· 예산지원, 사업운영 협력(당진시·읍면동) · 홍보활동			· 읍면동지역사회보장협의체: 교육 및 활동공유회 등 참여, 홍보활동	
	공공기관					
	민간기관	· 사업기획, 사업 운영 및 추진 (당진시지역사회보장협의체) · 홍보활동				

구 분		주요 내용				
사업(과업)명		사업(과업)번호	세부사업(과업)명	중점추진 사업여부	세부사업 중복여부	민관협력 사업여부
		Ⅱ-4-1-1	육아종합지원센터 건립	X	X	O
사업(과업) 소관		담당과	담당팀	담당자	연락처	
		여성가족과	보육팀	황규호	350-3730	
사업(과업) 배경		· 지역사회 내 어린이집 지원·관리 및 보호자의 가정양육 지원을 위한 육아지원 서비스 제공 기관의 부재 · 특화된 가정 양육과 질 높은 어린이집 운영에 대한 사회적 요구 증대				
사업(과업) 목적		· 지역사회 내 어린이집 지원·관리 및 보호자의 가정양육 지원을 위한 육아지원 서비스 제공으로 영유아의 건강한 성장과 지역 내 One-stop 육아지원서비스 제공				
추진근거(관련규정)		· 「영유아복지법」 제7조				
사업변경 내용 및 취지		· 사업 대상지 변경에 따라 육아종합지원센터 설립을 위한 건물 설계 등 사전절차 추진중으로 2025년 사업 목표 변경 ('제5기 계획상 2024년 목표 개원 및 운영→ 리모델링')				
사업변경 이력 (’23~25 년)		2023년	(신규) 육아종합지원센터 건립			
		2024년	(변경) 사업 목표 변경(개원 및 운영 → 리모델링 추진)			
		2025년	(변경) 대상지 변경(여성의전당으로 대상지 변경, 리모델링 설계 추진)			
지원 대상	선정 기준	· 관내 영유아 및 그 보호자, 보육교직원 등				
	대상 규모	· 관내 영유아 및 그 보호자, 보육교직원 등				
사업 (과업) 내용	사업(과업) 유형	· 서비스				
	세부 내용	· 보육·양육 관련 정보의 수집 및 제공 · 어린이집 보육컨설팅, 보육교직원 교육·상담 등 어린이집 지원 · 지역 특성을 고려한 보육 프로그램 및 콘텐츠의 개발·보급 · 영유아·보호자에 대한 양육정보 제공, 교육, 상담 등 가정양육 지원				
전달 체계	지원 절차	· 신청 → 서비스 제공				
	수행 기관	· 여성가족과, 충남육아종합지원센터, 유치원, 어린이집 등				
사업 비 (단위: 백만 원)	2025년 재원구성(비중)	계(①+②+③) 2,220(100 %)	지방비		③기타 재원명 () (%)	
			①시·도비 (%)	②시·군·구비 2,220(100 %)		
	비고					
성과 지표*	성과지표 명	· 육아종합지원센터 설치				
	지표정의	· 육아종합지원센터 설치를 위한 건물 매입 및 리모델링 진행률				
	2025년 성과목표	리모델링 설계 1개소				
	목표수준 산출근거	· 육아종합지원센터 설치를 위한 대상지 변경 후 리모델링 추진 예정				
	자료출처	· 보고서				
추진 체계	참여기관	기관별 역할			민관협력 및 주민참여 방법 · 사업 수행 시 시민 의견 수렴	
	지자체	· 계획 수립 및 예산 확보				
	공공기관	· 운영자문 및 이용홍보(충남육아종합지원센터)				
	민간기관	· 운영 자문 및 이용 홍보(유치원, 어린이집)				

구 분		주요 내용				
사업(과업)명		사업(과업)번호	세부사업(과업)명	중점추진 사업여부	세부사업 중복여부	민관협력 사업여부
		Ⅱ-4-1-2	청소년수련관 건립	X	X	X
사업(과업) 소관		담당과	담당팀	담당자	연락처	
		평생학습새마을과	청소년팀	류도영	350-3771	
사업(과업) 배경		· 제4기 기본계획에서 청소년문화의집 및 청소년수련관 건립사업을 포함하였으나 청소년수련관 건립사업은 예산 미확보로 미추진됨. 이에 따라 본 사업을 5기 계획에 반영하여 추진하고자 함 · 2023년 지방재정투자심사 통과에 따라 2024년부터 건립 본격 추진 하게됨.				
사업(과업) 목적		· 청소년 전용 문화·예술·체육 활동 공간 조성을 통한 당진시 청소년의 건강한 성장 기반 마련 · 행정과 기업이 뜻을 모아 청소년 인프라를 확충하는 지역상생모델 제시				
추진근거(관련규정)		· 「청소년기본법」 제18조(청소년시설의 설치·운영) · 「청소년활동 진흥법」 제11조(수련시설의 설치·운영 등) · 민선8기 공약사항(청소년을 위한 청소년수련관 건립) · 제5기 지역사회보장계획 FGI 의견수렴 결과				
사업변경 내용 및취지		-				
사업변경 이력 (’23~25 년)	2023년	-				
	2024년	(변경) 예산 미확보 및 지방재정투자심사 등 행정처리절차 지연으로 2024년 사업 목표 변경 및 사업내용 변경 ('제5기 계획상 2024년 착공→설계용역 실시)				
	2025년	-				
지원 대상	선정 기준	· 당진시 청소년				
	대상 규모	· 당진시 청소년 26,000명				
사업 (과업) 내용	사업(과업) 유형	현물				
	세부 내용	지원금액, 물량, 이용시간, 지원주기 등을 포함하여 사업 세부내용을 상세히 기재				
전달 체계	지원 절차	· 학교 등 기관 통한 시설 이용 및 자율 이용				
	수행 기관	· 평생학습새마을과				
사업 비 (단위: 백만 원)	2025년 재원구성(비중)	계(①+②+③)	지방비		③기타 재원명 ()	
			①시·도비	②시·군·구비		
			4,100(100 %)	1,230(30%)	2,870(70%)	(%)
비고		· 2025년 7월을 목표로 청소년 수련관 설계 용역 중임				
성과 지표*	성과지표 명	· 청소년수련관 건립				
	지표정의	· 청소년 수련관 건립 진행률				
	2025년 성과목표	· 청소년 수련관 설계용역 완료				
	목표수준 산출근거	· 청소년수련관 건립				
	자료출처	· 자체사업결과보고				
추진 체계	참여기관	기관별 역할		민관협력 및 주민참여 방법		
	지자체	· 사업수행		· 건립시 청소년 건립추진위원회 의견수렴 · 프로그램 운영 시 청소년 운영위원회 의견반영		
	공공기관	· 당진시 청소년 재단 운영				
	민간기관					

구 분		주요 내용				
사업(과업)명		사업(과업)번호	세부사업(과업)명	중점추진 사업여부	세부사업 중복여부	민관협력 사업여부
		II-4-2-1	장애인체육관 건립	X	X	O
사업(과업) 소관		담당과	담당팀	담당자	연락처	
		문화체육과	체육지원팀	이우진	041-350-3601	
사업(과업) 배경		· 본 사업은 4기에도 수립되었던 사업으로, FGI 의견수렴 결과 장애인분과 전문가 및 이용자 모두 장애인체육관 건립의 필요성과 장애인 체육증진을 위한 지원 사업 확대 제시 · 전문가 집단에서는 수요자(장애인체육회 및 유관기관)들의 의견수렴을 통한 내부설계 필요성을, 이용자 집단에서는 체육시설와 함께 장애인 선수단 발굴 및 지원을 의견 제시				
사업(과업) 목적		· 장애인 체육시설 환경 조성하여 장애인들의 체육발전 도모				
추진근거(관련규정)		· 「국민체육진흥법」 제13조 2항(체육시설의 설치 등) · 제5기 지역사회보장계획 FGI 의견수렴 결과				
사업변경 내용 및 취지		사업신규: 기존 총사업비 140억에서 151억으로 증가 사업변경: 물가상승으로 인한 장애인 체육회 협의시 총 사업비 140억 규모에서는 만족할 규모의 시설 확충이 어려워 사업비 11억 증가(총 사업비 151억)				
사업변경 이력 (’23~’25 년)		2023년	없음			
		2024년	(변경) 장애인체육관 설계공모 선정(2022.6.) → 건축 설계(2024.6.) → 준공(2026.12.)			
		2025년	(변경) 예산 변경(물가상승으로 인한 총 사업비 증가, 140억→151억)			
지원 대상	선정 기준	· 당진시 내 등록장애인				
	대상 규모	· 당진시 내 등록장애인 10,647명(24년 9월 기준)				
사업 (과업) 내용	사업(과업) 유형	· 현물				
	세부 내용	· 장애인체육관 건립 1개소 · 설계공모 선정(2022.6.) → 건축 설계(2024.6.) → 건립사업 착공 및 준공(2026.12.)				
전달 체계	지원 절차	· 해당없음				
	수행 기관	· 문화체육과, 교육청, 장애인체육회 등				
사업 비 (단위: 백만 원)	2025년 재원구성(비중)	계(①+②+③)	지방비		③기타 재원명 ()	
			①시·도비	②시·군·구비		
			1,000(100%)	-(0%)	1,000(100%)	-(0%)
	비고	· 2019년 공모선정 완료로 국비(기금) 50억 확보(20년 10억, 21년 20억, 23년 20억)				
성과 지표*	성과지표 명	· 장애인체육관 건립				
	지표정의	· 장애인체육관 건립 진행률				
	2025년 성과목표	공사 착공 및 진행(공정률 30% 이상)				
	목표수준 산출근거	· 공사 착공 후 추진(기초 공사 완료 및 사업 진행) · 공사 발주를 위한 행정체계 이행(감사 및 계약심사, 건축신고 등) 및 공사 계약				
	자료출처	· 행정자료(내부보고서 및 재정시스템)				

구 분		주요 내용	
추진 체계	참여기관	기관별 역할	민관협력 및 주민참여 방법
	지자체	· 장애인체육관 공모 및 건립(체육진흥과)	· 장애인체육관 건립시 장애인단체 의견수렴 등
	공공기관		
	민간기관	· 설계 시 의견 수렴(장애인체육회)	

구 분		주요 내용				
사업(과업)명		사업(과업)번호	세부사업(과업)명	중점추진사업여부	세부사업중복여부	민관협력사업여부
		Ⅱ-4-2-2	장애인직업재활시설 활성화	X	X	O
사업(과업) 소관		담당과	담당팀	담당자	연락처	
		경로장애인과	장애인복지팀	김경미	350-3351	
사업(과업) 배경		· 기존 성과지표인 장애인 보호작업장 1개소 신규 설치 조기 완료에 따른 시설 운영 안정화 및 근로 장애인 확대 필요				
사업(과업) 목적		· 직업 능력이 낮은 장애인에게 보호가 가능한 조건에서 근로의 기회 제공하여 장애인의 소득 보장 및 자립 지원				
추진근거(관련규정)		· 장애인복지법 제58조 및 동법 제59조				
사업변경 내용 및 취지 *전년도 대비 신규, 변경 해당사업만 기재		· 2025년 설치예정이었던 장애인직업재활시설 1개소 신규 설치를 조기 완료함에 따라 2025년 사업 내용 및 목표 변경 ('제5기 계획상 2024년 목표 0개소 설치→근로장애인 65명)				
사업변경 이력 ('23~'25년)		2023년	(신규) 장애인보호작업장 1개소 신규 설치(2025년까지)			
		2024년	(변경) 장애인 보호작업장 근로장애인 증원('24년 65명)			
		2025년	(변경) 사업명 변경 : 장애인직업재활시설 활성화 목표변경: 장애인 보호작업장 이용장애인 증원('25년 85명)			
지원 대상	선정 기준	당진시 거주 장애정도가 심한 장애인(18세이상~65세이하)				
	대상 규모	1,873명				
사업(과업) 내용	사업(과업) 유형	현금, 서비스				
	세부 내용	· 해나루보호작업장 : 원두커피 생산/ 2013년 설치 / 정미면 · 민들레일터 : 견과류 및 판촉물 생산 / 2015년 설치 / 신평면 · 금별장애인보호작업장 : 제설용 소금 생산 / 2023년 설치 / 송산면				
전달 체계	지원 절차	· 보호작업장 근로기회 제공 및 급여 지급				
	수행 기관	· 경로장애인과 및 장애인 보호작업장 3개소				
사업비 (단위: 백만원)	2025년 재원구성(비중)	계(①+②+③)	지방비		③기타 재원명 ()	
			①시·도비	②시·군·구비		
			1,541(100 %)	231(15%)	1,310(85%)	(%)
비고		· '25년도 예산(안) 기준				
성과 지표*	성과지표 명	· 장애인 보호작업장 이용 장애인 확대				
	지표정의	· 장애인보호작업장 이용 장애인 수				
	2025년 성과목표	· 85(명)				
	목표수준 산출근거	· 장애인보호작업장 이용 장애인 현원				
	자료출처	· 행정자료(보고서 등)				

구 분		주요 내용	
추진 체계	참여기관	기관별 역할	민관협력 및 주민참여 방법
	지자체	장애인보호작업장 운영 지원	· 보호작업장에서 생산하는 중증장애인 생산품 우선 구매를 통해 매출 확대 및 운영 안정화
	공공기관	장애인보호작업장 운영	
	민간기관	보호작업장 장애인 생산품 우선 구매	

구 분		주요 내용				
사업(과업)명		사업(과업)번호	세부사업(과업)명	중점추진 사업여부	세부사업 중복여부	민관협력 사업여부
		II-4-3-1	사회복지사 등의 처우개선 지속 추진	X	X	O
사업(과업) 소관		담당과	담당팀	담당자	연락처	
		사회복지과	복지정책팀	조혜원	041-350-3643	
사업(과업) 배경		· FGI의견수렴 결과, '등'의 범위가 중요하며, 그에 대한 충분한 논의와 함께 확대의 필요성을 제기함. 이에 따라 처우개선위원회 통해서 사업대상자 확정				
사업(과업) 목적		· 당진시 지역의 사회복지시설에 근무하는 사회복지사 등의 처우를 개선하여 보다 수준 높은 복지서비스 제공 기여 · 지역아동센터를 비롯한 소규모 사회복지시설에 근무하는 사회복지사 등의 처우가 열악한 실정이므로 우선순위가 높은 곳부터 순차적으로 처우개선을 하고자 함				
추진근거(관련규정)		· 「사회복지사 등의 처우 및 지위향상을 위한 법률」 제3조 · 「당진시 사회복지사 등의 처우 및 지위향상을 위한 조례」				
사업변경 내용 및 취지		· 2024~2026년 사회복지사 등 중장기계획 수립으로 2024년 사업 목표 변경 ('제5기 계획상 2024년 목표 100%→90%)				
사업변경 이력 ('23~25 년)		2023년	해당없음			
		2024년	(변경) 성과지표 변경(중장기 계획 이행률 100% → 90% 하향)			
		2025년	해당없음			
지원 대상	선정 기준	· 조례에 근거하는 사회복지사 등 종사자				
	대상 규모	· 관내 사회복지시설 관련 단체 또는 기관의 종사자				
사업 (과업) 내용	사업(과업) 유형	· 사회복지사 등의 보수체계 개선 및 안정적 근로여건 마련을 위한 후생 복지, 역량강화 사업 등				
	세부 내용	· 사회복지시설 종사자들의 기본적인 처우개선을 위한 복지수당, 교육비 지원 등 사업 추진 2024년 사업 목표 변경 ('제5기 계획상 2024년 목표 150백만원→100백만원)				
전달 체계	지원 절차	· 예산 확보→ 예산 및 수당 지원, 역량강화교육 등 사업 실시				
	수행 기관	· 당진시, 사회복지사 등 처우개선위원회, 당진시지역사회보장협의체, 당진시 복지재단				
사업 비 (단위: 백만 원)	2025년 재원구성(비중)	계(①+②+③)	지방비		③기타 재원명 ()	
			①시·도비	②시·군·구비		
	비고	72(100 %)	0(%)	72(100%)	(%)	
성과 지표*	성과지표 명	· 중장기 계획 이행률(이행과제대비 이행율)				
	지표정의	· 성과지표 측정을 위한 산식(지표 산출 방법)				
	2025년 성과목표	· 90%				
	목표수준 산출근거	· 관내 사회복지사 등의 임금급여수준, 처우개선 현황 등				
	자료출처	· 행정자료(내부보고서)				

구 분		주요 내용	
추진 체계	참여기관	기관별 역할	민관협력 및 주민참여 방법
	지자체	· 예산확보 및 중장기계획 수립	· 복지시설 종사자 교육 홍보
	공공기관	· 역량강화 교육 운영	
	민간기관	· 지원대상자 확인, 교육 홍보 및 모니터링	

구 분		주요 내용				
사업(과업)명		사업(과업)번호	세부사업(과업)명	중점추진사업여부	세부사업중복여부	민관협력사업여부
		Ⅱ-4-3-2	장기요양요원 처우개선	X	X	O
사업(과업) 소관		담당과	담당팀	담당자	연락처	
		경로장애인과	노인복지팀	유영하	350-3342	
사업(과업) 배경		· 장기요양 수요는 지속적으로 증가하고 있으나 열악한 근로 환경과 낮은 사회적 인식으로 높은 이직율과 장기요양요원 부족 현상 발생				
사업(과업) 목적		· 장기요양 서비스의 질 향상				
추진근거(관련규정)		· 「당진시 장기요양요원 처우 개선 및 지위 향상에 관한 조례」 · 민선 8기 공약사항				
사업변경 내용 및 취지		－ 장기요양기관 종사자 독감예방접종 지원(인당 최대 40,000 4가 접종비 지원)				
사업변경 이력 (’23~’25년)	2023년	－				
	2024년	－				
	2025년	－(변경) 성과목표 상향 550명 → 600명				
지원 대상	선정 기준	· 「노인장기요양보험법」 제2조에 의한 장기요양요원				
	대상 규모	· 노인의료복지시설 종사자				
사업 (과업) 내용	사업(과업) 유형	· 서비스, 현금				
	세부 내용	· 역량강화교육 지원 : 장기요양요원 역량강화 위한 교육과 정서 안정 프로그램 지원 · 종사자 처우개선비 지원 : (’22년)’08년 이전 법인 운영 노인생활시설 종사자 → (’23년)노인의료복지시설 종사자 처우개선비 지원 확대 · 장기요양요원 종사자 독감예방접종 지원 ※ 추가 처우개선 방안 검토중				
전달 체계	지원 절차	· 당진시노인장기요양기관연합회를 통한 신청 접수 → 보조금 지원 → 교육 실시				
	수행 기관	· 당진시				
사업비 (단위: 백만원)	2025년 재원구성(비중)	계(①+②+③)	지방비		③기타 재원명 ()	
			①시·도비	②시·군·구비		
			530(100 %)	95(17 %)	435(83 %)	(%)
비고		· ‘25년도 예산(안)을 기준으로 작성				
성과 지표*	성과지표 명	· 지원 인원				
	지표정의	· 지원 인원				
	2025년 성과목표	· 600명 지원				
	목표수준 산출근거	· 2023년 장기요양요원 처우개선 지원 현황				
	자료출처	· 행정자료(보고서 등)				
추진 체계	참여기관	기관별 역할		민관협력 및 주민참여 방법		
	지자체	· 예산확보, 보조금 및 수당 지급				
	공공기관					
	민간기관	· 역량강화 교육 운영				
		· 장기요양기관연합회를 통해 역량강화 사업계획 및 운영 추진				

구 분		주요 내용				
사업(과업)명		사업(과업)번호	세부사업(과업)명	중점추진 사업여부	세부사업 중복여부	민관협력 사업여부
		Ⅱ-4-3-3	장애인활동지원사 처우개선	X	X	O
사업(과업) 소관		담당과	담당팀	담당자	연락처	
		경로장애인과	장애인복지팀	김유림	350-3355	
사업(과업) 배경		· 장애인 활동지원 제공인력의 근무 여건의 열악함과 불규칙하고 낮은 수입으로 인한 잦은 이직으로 장애인 활동지원 서비스의 질 저하가 우려됨				
사업(과업) 목적		· 장애인활동지원 제공인력의 처우개선을 통한 활동지원사업 서비스 질 향상				
추진근거(관련규정)		· 「당진시 장애인복지 증진에 관한 조례」 제30조(활동제공인력 등의 처우 개선)				
사업변경 내용 및 취지		· 해당없음				
사업변경 이력 (‘23~25년)	2023년	-				
	2024년	(신규) 활동지원 대상자 증가에 따른 인력 확보 및 서비스 질 향상을 위해 ‘24년 연차별 시행계획 신설				
	2025년	(변경) 예산 변경(활동지원 기관 추가 지정 및 활동지원사 증가 추이에 따른 예산 증액 편성, 117천원→131천원)				
지원 대상	선정 기준	· 장애인활동지원기관 제공인력				
	대상 규모	· 약 300명				
사업 (과업) 내용	사업(과업) 유형	· 현금				
	세부 내용	· 장애인 활동지원기관 제공인력 처우개선을 위한 처우개선비 월 3만원 지급				
전달 체계	지원 절차	· 매월 장애인활동지원 제공기관에서 처우개선비 지원대상자 신청 →개인별 계좌 지급				
	수행 기관	· 당진시				
사업비 (단위: 백만원)	2025년 재원구성(비중)	계(①+②+③)	지방비		③기타 재원명 ()	
			①시·도비	②시·군·구비		
			131(100 %)	(0 %)	131(100 %)	(0 %)
비고						
성과 지표*	성과지표 명	· 장애인 활동지원사 처우개선비 지원 인원				
	지표정의	· 장애인 활동지원사 처우개선비 지원자 수				
	2025년 성과목표	· 360명				
	목표수준 산출근거	· 2024년 활동지원 제공인력 처우개선비 지급 현황				
	자료출처	· 행정 자료(활동지원사 처우개선비 지급내역 등)				
추진 체계	참여기관	기관별 역할			민관협력 및 주민참여 방법	
	지자체	· 예산확보, 처우개선비 지급			· 장애인활동지원사 자격취득 교육 홍보 · 장애인활동지원사 보수교육 추진	
	공공기관					
	민간기관	· 활동지원 제공인력 확보, 처우개선비 지원 대상자 명단 제출				

[첨부 3] 지자체 사회보장분야 사업 목록

□ 당진시 사회보장관련 전체 사업 목록(사회복지, 보건 분야 전체 사업)

일련 번호	사업명	예산총액(백만원)						자체 /보조	지역사회 보장계획 사업번호
		계	국비	지방비			기타		
				소계	시·도	시·군·구			
1	당진시 복지재단 운영	388		388		388		자체	
2	당진시 종합복지타운 운영	737		737		737		자체	
3	당진시 사회복지관 4개소(인건비)	2,525		2,525		2,525		자체	I -1-5
4	당진시 사회복지관 4개소(운영비)	386		386		386		자체	
5	당진시 사회복지관 4개소(사업비)	205		205		205		자체	I -1-5 I -2-3
6	사회복지관 종사자 정액급식비 지원	42		42	13	29		보조	
7	사회복지관 종사자 처우개선비 지원	76		76	23	53		보조	
8	송산사회복지관 건물누수 방수공사	40		40		40		자체	
9	북부사회복지관 대지 포장공사	20		20		20		자체	
10	북부사회복지관 강당 방음공사	10		10		10		자체	
11	송산사회복지관 건물누수 방수공사	41		41		41		자체	
12	북부사회복지관 강당 방음공사 및 환경개선	10		10		10		자체	
13	신평사회복지관 신축	3,630		3,630		3,630		자체	
14	지역사회보장협의체 회의 참석수당	12		12		12		자체	
15	지역사회보장협의체 운영 활성화 지원	110		110	3	107		보조	Ⅱ-3-1-1
16	사회복지법인 시설 종사자 보수교육비 지원	4		4		4		자체	Ⅱ-4-3-1
17	지역사회보장협의체 사업비 지원	60		60		60		자체	Ⅱ-3-1-1 Ⅱ-3-1-2

일련 번호	사업명	예산총액(백만원)						자체 /보조	지역사회 보장계획 사업번호
		계	국비	지방비			기타		
				소계	시·도	시·군·구			
18	지역사회보장협의체 운영 지원	5		5	5			보조	Ⅱ-3-2-1
19	사회복지사 보수교육비 지원	15		15	3	12		보조	Ⅱ-4-3-1
20	당진시 사회복지협의회 운영 보조	32		32		32		자체	
21	청년마음건강지원사업 본인부담금 지원금	4		4	2	2		보조	
22	읍면동 지역사회보장협의체 찾아가는 보건복지서비스 운영	27		27		27		자체	Ⅱ-3-2-1
23	사회복지시설종사자 복지수당 지원	64		64		64		자체	Ⅱ-4-3-1
24	사회복지시설종사자 상해보험료 지원	3		3		3		자체	Ⅱ-4-3-1
25	임시주거시설 안내 표지판 설치	1		1		1		자체	
26	임시주거용 숙박시설 지원	3		3		3		자체	
27	응급구호세트 구입	7		7		7		자체	
28	개별구호물품 구입	2		2		2		자체	
29	지역자율형 사회서비스 취약지 지원사업(사업비)	14		14	7	7		보조	
30	긴급복지지원	1,470	1176	294	147	147		보조	
31	저소득주민 명절위문	180		180		180		자체	
32	저소득주민 대학입학금	8		8		8		자체	
33	저소득세대 건강보험료 등 지원	504		504		504		자체	I -3-7
34	당진시 푸드뱅크 운영 보조	45		45		45		자체	
35	이웃돕기 성금개막식	2		2		2		자체	
36	청소대행 수수료 및 장비임차료(예산절감)	6		6		6		자체	

일련 번호	사업명	예산총액(백만원)						자체 /보조	지역사회 보장계획 사업번호
		계	국비	지방비			기타		
				소계	시·도	시·군·구			
37	고독사위험군(안부확인) 지원사업	3		3	2	1		보조	
38	고독사 AI 안부살핌 서비스 지원	13		13	4	9		보조	
39	고독사위험군(공동체 공간운영) 지원사업	2		2	1	1		보조	
40	당진시 자원봉사센터 운영	379		379	13	366		보조	
41	당진시 자원봉사센터 사업비	114		114	13	101		보조	
42	재난재해 전문봉사단 운영	9		9	2	7		보조	
43	1+3사랑나눔자원봉사 활동	7		7	2	5		보조	
44	자원봉사 거점센터 운영	74		74	22	52		보조	
45	보행자 교통사고 감소를 위한 캠페인 실시	5		5		5		자체	
46	전국 통합 자원봉사 보험 가입	5		5		5		자체	
47	자원봉사 코디네이터 지원 육성	33		33		33		자체	
48	기초생활보장수급자 생계급여	20,354	16,284	4,070	2,035	2,035		보조	
49	행복e음 전자우편 요금	11		11		11		자체	
50	기초생활보장수급자 해산장제급여	115	93	22	11	11		보조	
51	자활근로사업	1,724	1380	344	172	172		보조	
52	지역자활센터 운영	389	273	116	58	58		보조	
53	탈수급지원	619	496	123	37	86		보조	
54	가사 간병도우미 사업	20		20	10	10		보조	
55	행려자 귀향여비 및 일시숙박비	1		1		1		자체	

일련 번호	사업명	예산총액(백만원)						자체 /보조	지역사회 보장계획 사업번호
		계	국비	지방비			기타		
				소계	시·도	시·군·구			
56	정부양곡 택배비 지원	75	75					보조	
57	충남형 유급병가 지원	17		17	5	12		보조	
58	지역자활센터 종사자 보전수당	10		10	3	7		보조	
59	지역자활센터 종사자 정액급식비	7		7	2	5		보조	
60	자활사례관리사 인건비	31		31	9	22		보조	
61	의료급여비(요양비, 환급금 보상금 등 지원)	132	106	26	18	8		보조	
62	장애인보조기기 지원	69	56	13	9	4		보조	
63	건강생활유지비 잔액 지급	57	46	11	8	3		보조	
64	의료급여비(요양비, 환급금 보상금 등 지원)	124	100	24	17	7		보조	
65	의료급여 진료비 시비부담금	1,266		1,266		1,266		자체	
66	재가급여비 지원	19	16	3	2	1		보조	
67	제69회 현충일 추념식	12		12		12		자체	
68	신년참배	3		3		3		자체	
69	6.25 제74주년 기념행사	5		5		5		자체	
70	충청남도 참전명예수당(복지)지급	1,231		1,231	1,231			보조	
71	참전유공자수당	2,097		2,097		2,097		자체	
72	참전유공자수당(배우자복지수당)	694		694		694		자체	
73	생일축하금	41		41		41		자체	
74	사망위로금	10		10		10		자체	

일련 번호	사업명	예산총액(백만원)						자체 /보조	지역사회 보장계획 사업번호
		계	국비	지방비			기타		
				소계	시·도	시·군·구			
75	보훈명예수당	730		730		730		자체	
76	참전유공자수당	3,102		3,102		3,102		자체	
77	참전유공자수당(배우자복지수당)	706		706		706		자체	
78	사망위로금	18		18		18		자체	
79	제69회 현충일 추념식	13		13		13		자체	
80	6.25 제74주년 기념행사	5		5		5		자체	
81	나라사랑환경지킴 사업	5		5		5		자체	
82	상이군경회 당진시지회 운영지원	35		35		35		자체	
83	전물군경유족회 당진시지회 운영지원	14		14		14		자체	
84	전물군경 미망인회 당진시지회 운영지원	14		14		14		자체	
85	광복회 당진시지회 운영지원	9		9		9		자체	
86	무공수훈자회 당진시지회 운영지원	14		14		14		자체	
87	6.25참전유공자회 운영지원	40		40		40		자체	
88	고엽제전우회 당진시지회 운영지원	15		15		15		자체	
89	월남전참전자회 당진시지회 운영지원	14		14		14		자체	
90	특수임무유공자회 당진시지회 운영지원	8		8		8		자체	
91	상이군경 보훈병원방문 차량운영비 지원	7		7		7		자체	
92	고엽제전우회 보훈병원방문 차량운영비 지원	7		7		7		자체	
93	보훈단체 경로식당 이용 지원	5		5		5		자체	

일련 번호	사업명	예산총액(백만원)						자체 /보조	지역사회 보장계획 사업번호
		계	국비	지방비			기타		
				소계	시·도	시·군·구			
94	6.25전쟁 바로알리기 사업	4		4		4		자체	
95	보훈단체 해외 전적지 순례	20		20		20		자체	
96	보훈단체 국내 전적지 순례	50		50		50		자체	
97	소난지도 의병항쟁 추모광장 유지보수	6		6		6		자체	
98	면천보통학교 3.10 학생독립만세운동 재현행사	30		30	15	15		보조	
99	소난지도 의병항쟁 추모행사 보조	15		15		15		자체	
100	대호지천의장터 독립만세운동 행사 보조	95		95	30	65		보조	
101	여성위생용품 구입	4		4		4		자체	
102	여성단체협의회 운영비	50		50		50		자체	
103	충남여성대회 참가지원	4		4		4		자체	
104	여성계 신년회 개최	3		3		3		자체	
105	3.8 여성의날	5		5		5		자체	
106	행복금혼식 지원	25		25		25		자체	
107	여성단체협의회 워크숍	10		10		10		자체	
108	양성평등 주간 기념행사 지원	23		23		23		자체	
109	찾아가는 폭력예방교육	5		5		5		자체	
110	성폭력피해자 치료,회복프로그램	2		2	1	1		보조	
111	가정 성폭력 피해가정 지역활동가양성 집중관리사업	13		13	4	9		보조	
112	긴급피난처 입소자 식비	11		11	3	8		보조	

일련 번호	사업명	예산총액(백만원)						자체 /보조	지역사회 보장계획 사업번호
		계	국비	지방비			기타		
				소계	시·도	시·군·구			
113	일본군위안부 피해자 기념사업	5		5		5		자체	
114	시민참여단 지역과제발굴 및 역량강화교육	2		2		2		자체	
115	시민참여단 운영	1		1		1		자체	
116	시민참여단 활동비	6		6		6		자체	
117	양성평등 도민교육 지원	17		17	5	12		보조	
118	교육일거리 발굴 교육	10		10		10		자체	
119	역량강화 교육 및 컨설팅	20		20		20		자체	
120	홈케어서비스 애니맘 활동비(14개지역)	70		70		70		자체	I -1-1
121	더모아센터 운영진 활동비	20		20		20		자체	
122	도로표지병 , 로고젝터 등 설치	30		30		30		자체	
123	가로등 비상벨 설치	30		30		30		자체	
124	가정,성폭력 피해자 의료비지원	10		10		10		자체	
125	폭력피해자 주거지원시설 입주 지원	2		2		2		자체	
126	장바구니 도우미 운영	30		30	15	15		보조	
127	건강가정지원센터 운영지원	131		131	39	91		보조	
128	아이돌봄 지원사업 서비스 제공기관 운영	2,019	1,413	606	182	424		보조	
129	공동육아나눔터 운영	193		193	58	135		보조	I -1-6
130	가족희망드림지원사업	162	81	81	24	57		보조	
131	세대공감 희망나누기사업	19		19	6	13		보조	

일련 번호	사업명	예산총액(백만원)						자체 /보조	지역사회 보장계획 사업번호
		계	국비	지방비			기타		
				소계	시·도	시·군·구			
132	결혼이민자 통번역서비스 지원	33		33	10	23		보조	
133	다문화가족 자녀언어발달 지원	20		20	6	14		보조	
134	이중언어 가족환경 조성	35		35	11	25		보조	
135	자녀양육 및 자녀생활 등 방문교육서비스 지원	92		92	28	64		보조	
136	다문화가족 사례관리 지원	37		37	11	26		보조	
137	결혼이민자 역량강화지원	12		12	4	9		보조	
138	다문화 어울림사업	117		117	35	82		보조	Ⅱ-3-1
139	다문화대축제 행사지원	20		20		20		자체	
140	워킹맘워킹대디 지원사업(인건비,운영비)	38		38		38		자체	
141	워킹맘워킹대디 지원사업(사업비)	70		70		70		자체	I-4-3
142	워킹맘워킹대디 지원사업(처우개선비)	2		2		2		자체	
143	건강가정지원센터 상담 사업비	15		15		15		자체	
144	건강가정지원센터 종사자수당(명절,시간외)	155		155		155		자체	
145	다문화가족지원센터 종사자수당(명절,시간외)	103		103		103		자체	
146	다문화이주민플러스센터운영지원(인건비)	31		31		31		자체	
147	다문화이주민플러스센터(운영비)	3		3		3		자체	
148	다문화이주민플러스센터(사업비)	7		7		7		자체	
149	특화 통번역 지원 인건비	31		31		31		자체	
150	특화 통번역 지원(사업비)	4		4		4		자체	

일련 번호	사업명	예산총액(백만원)						자체 /보조	지역사회 보장계획 사업번호
		계	국비	지방비			기타		
				소계	시·도	시·군·구			
151	특화 통번역 지원(운영비)	2		2		2		자체	
152	취창업 코디네이터 지원(인건비)	31		31		31		자체	
153	취창업 코디네이터 지원(사업비)	12		12		12		자체	
154	취창업 코디네이터 지원(운영비)	2		2		2		자체	
155	방문교육지도사 처우개선(근속,교통비) 지원	17		17		17		자체	
156	다문화가족지원센터 운영비(노후 pc교체)	5		5		5		자체	
157	다문화가족지원센터 운영지원	100		100	30	70		보조	
158	찾아가는 결혼이주여성 다이음사업	3		3	1	2		보조	
159	다문화가족 학령기 자녀 사회포용 안전망 구축	45		45	14	32		보조	
160	건강가정지원센터 종사자처우개선비 정액급식비 등 인건비 추가지원	73		73	22	51		보조	
161	다문화가족지원센터 종사자처우개선비 정액급식비 등 인건비 추가지원	48		48	15	34		보조	
162	충남형 1인가구 지원사업 추진	20		20	6	14		보조	
163	충남외국인주민 통합지원콜센터 운영비(지자체별 부담금)	6		6		6		보조	
164	저소득 한부모가족 학습지원비	164		164	41	123		보조	
165	저소득 한부모가족 월동비	111		111	28	83		보조	
166	한부모가정 자녀 아동양육비 지원	396		396	198	198		보조	
167	한부모가정 자녀 추가아동양육비 지원	24		24	12	12		보조	
168	청소년 한부모 자녀 아동양육비 지원	7		7	4	4		보조	
169	한부모가정자녀 대학입학금 지원	3		3	2	2		보조	

일련 번호	사업명	예산총액(백만원)						자체 /보조	지역사회 보장계획 사업번호
		계	국비	지방비			기타		
				소계	시·도	시·군·구			
170	한부모가족 가구주 건강검진비 지원	12		12		12		자체	
171	신생아 출생지원금	1,060		1,060		1,060		자체	
172	당진사랑 육아용품 지원금	81		81		81		자체	
173	첫만남이용권 지원(현금)	4	3	1		1		자체	
174	첫만남이용권 지원(바우처)	1,808	1,175	633	190	443		보조	
175	여성의전당 내진보강 및 개보수 공사	1,100		1,100		1,100		자체	
176	여성의전당 교육실 기능보강	50		50	25	25		보조	
177	입양아동 양육보조금 지원	38		38	11	27		보조	
178	장애입양아동 양육보조금 지원	5		5	2	4		보조	
179	보호종결아동 자립정착금	40		40	12	28		보조	
180	보호종료아동 자립수당	108	86	22	6	15		보조	
181	아동발달 지원계좌 지원	456	319	137	41	96		보조	
182	결식아동 급식비 지원	1,308		1,308	229	1,078		보조	
183	결식아동급식비지원(지역아동센터)	674		674	118	555		보조	
184	학기중 토·일·공휴일 아동급식 지원	478		478	478			보조	
185	가정위탁아동 양육보조금 지원	171		171		171		자체	
186	지역아동센터 운영비(공립형지역아동센터)	10		10	3	7		보조	
187	지역아동센터 운영비	105		105	32	74		보조	
188	지역아동센터 운영.사업비 및 급식인력지원	46		46	9	37		보조	

일련 번호	사업명	예산총액(백만원)						자체 /보조	지역사회 보장계획 사업번호
		계	국비	지방비			기타		
				소계	시·도	시·군·구			
189	공립형지역아동센터 추가 운영지원	9		9		9		보조	
190	아동복지시설 종사자 처우개선비(이용시설)	59		59	18	41		보조	
191	아동복지시설 종사자 처우개선비(생활시설)	59		59	18	41		보조	
192	아동복지시설 종사자 처우개선비(3년미만)	2		2		2		자체	
193	아동복지시설 종사자 처우개선비(3년이상)	99		99		99		자체	
194	시설아동 학습비 지원	25		25	8	18		보조	
195	양육시설아동 안경구입비	3		3	1	2		보조	
196	공동생활가정 관리운영비	6		6	2	4		보조	
197	양육·이용시설아동 정서함양 프로그램 지원	21		21	6	15		보조	
198	양육시설아동 상해보험료지원	1		1		1		자체	
199	아동복지시설 생활아동 사회적응훈련비	6		6	2	4		보조	
200	아동복지시설 생활아동 간식비지원	25		25	7	17		보조	
201	퇴소종결아동 운전면허 취득비 지원	1		1		1		자체	
202	가정위탁보호비 추가지원	32		32	10	23		보조	
203	자립지원프로그램 지원	2		2	1	2		보조	
204	그룹홈 운영지원	666	266	400	133	266		보조	
205	어린이날 행사지원	70		70		70		자체	
206	아동 여가놀이 프로그램 운영	24		24		24		자체	
207	아동 여가놀이 프로그램 참여자 지원	3		3		3		자체	

일련 번호	사업명	예산총액(백만원)						자체 /보조	지역사회 보장계획 사업번호
		계	국비	지방비			기타		
				소계	시·도	시·군·구			
208	아동권리옹호관 활동수당	1		1		1		자체	
209	아동권리교육 강사수당	10		10		10		자체	
210	워크숍 및 정기회의 개최	5		5		5		자체	
211	아동참여위원회 참여자 지원	2		2		2		자체	Ⅱ-2-2-1
212	아동수당 지원(급여지급)	7,230	4,000	3,230	1,615	1,615		보조	
213	행복키움수당 지원(급여지급)	2,220		2,220	1,110	1,110		보조	
214	송악다함께돌봄센터 운영지원	19		19		19		자체	I -1-6
215	아동복지시설 종사자 인건비 추가 지원	304		304	91	213		보조	
216	다함께 돌봄센터 운영비 지원	12	6	6	3	3		보조	I -1-6
217	다함께 돌봄센터 인건비 지원	109	54	54	27	27		보조	
218	다함께돌봄센터 추가인건비	18		18		18		자체	
219	학대피해아동쉼터 운영지원	496	198	297	149	149		보조	
220	아동학대예방의날 행사운영비	3		3		3		자체	I -2-2
221	아동학대예방 전문강사 운영비	10		10		10		자체	
222	아동학대 전문인력 특정업무경비 수당	2		2		2		자체	
223	학대피해아동 긴급 물품비	2		2		2		자체	
224	학대피해아동 마음치휴(休) 서비스	8		8		8		자체	
225	학대피해아동 긴급 의료비	1		1		1		자체	
226	특수목적형 추가지원	14		14	4	10		보조	

일련 번호	사업명	예산총액(백만원)						자체 /보조	지역사회 보장계획 사업번호
		계	국비	지방비			기타		
				소계	시·도	시·군·구			
227	충남형 온종일돌봄센터 지원	85		85	26	60		보조	
228	아동복지시설 종사자 정액급식비 지원	44		44	13	31		보조	
229	다함께돌봄센터 종사자 처우개선비(경력 5년 이상)	4		4	1	3		보조	
230	다함께돌봄센터 종사자 처우개선비(경력 3~5년)	1		1		1		자체	
231	다함께돌봄센터 정액 급식비 지원	3		3	1	2		보조	
232	전문가정위탁 양육보조금 지원	12	8	4	1	3		보조	
233	전문아동보호비 지원	3	2	1		1		보조	
234	지역아동센터 추가 운영비(29명 이하)	36		36		36		자체	
235	지역아동센터 추가 운영비(30명 이상)	27		27		27		자체	
236	입양대상아동 보호비 지원	6	4	2	1	1		보조	
237	지역아동센터 인건비(공립지역아동센터)	62		62	19	43		보조	
238	지역아동센터 인건비	453		453	136	317		보조	
239	아동공동생활가정 종사자 특별근무수당	48		48		48		자체	
240	보호종료아동 대학생활안정자금	4		4	1	3		보조	
241	충청남도 입양축하금 지원	1		1		1		자체	
242	지역아동센터 종사자 워크샵	9		9		9		자체	
243	민간 운영 초등돌봄 사업 지원	160		160		160		자체	
244	드림스타트 필수맞춤 프로그램 운영	5		5	2	4		보조	
245	드림스타트 필수맞춤 프로그램 운영	19		19	6	14		보조	

일련 번호	사업명	예산총액(백만원)						자체 /보조	지역사회 보장계획 사업번호
		계	국비	지방비			기타		
				소계	시·도	시·군·구			
246	드림스타트 프로그램 참석자 급간식비	1		1		1		자체	
247	드림스타트 건강프로그램 운영	1		1		1		자체	
248	드림스타트 가족역량 강화 지원사업	5		5		5		자체	
249	드림스타트 가족역량 강화 지원사업 급간식비	1		1		1		자체	
250	드림스타트 가온 꼬마악단 운영 강사료	12		12		12		자체	
251	민간,가정 노후어린이집 환경개선	25		25		25		자체	
252	국공립어린이집 확충 3개소	630	315	315	158	158		보조	
253	휴먼시아어린이집 운영	60		60		60		자체	
254	장애아전문 하람어린이집 운영	12		12		12		자체	
255	공공형어린이집 지원	665		665	432	233		보조	
256	어린이집교사 시처우개선비 지원	603		603		603		자체	
257	시자체 보육교직원 역량강화사업	8		8		8		자체	
258	충남보육인 대회 참가지원	2		2		2		자체	
259	보육교직원 역량강화사업(우수보육교사워크숍)	10		10		10		자체	
260	어린이집 안전공제회 단체가입 공제료 지원	67		67		67		자체	
261	시간제보육사업 처우개선비	2	1	1		1		자체	
262	시간제보육사업 운영비	41	20	20	6	14		보조	
263	시간제보육사업 보육료	1	1	1		1		자체	
264	방과후보육료(차상위계층 및 장애아동)	6	4	2	1	1		보조	

일련 번호	사업명	예산총액(백만원)						자체 /보조	지역사회 보장계획 사업번호
		계	국비	지방비			기타		
				소계	시·도	시·군·구			
265	만0~2세 어린이집 이용아동 보육료 지원	14,305	9,298	5,007	2,503	2,503		보조	
266	누리과정 담임교사 처우개선비	1,102		1,102	1,102			보조	
267	누리과정 운영비	2,707		2,707	2,707			보조	
268	누리과정 보육료	6,883		6,883	6,883			보조	
269	어린이집 미이용아동 양육수당 지원	478	311	167	84	84		보조	
270	정부지원어린이집 인건비	4,287	2,144	2,144	1,072	1,072		보조	
271	농어촌소재 어린이집 차량운영비	208	104	104	52	52		보조	
272	농어촌소재 법인어린이집 지원	25	12	12	6	6		보조	
273	어린이집 교재교구비	62	31	31	15	15		보조	
274	농어촌보육교사 특별근무수당	512	256	256	128	128		보조	
275	교사근무환경개선비	1,321	661	661	330	330		보조	
276	어린이집 보조교사 지원(민간시설)	3,213	1,606	1,606	803	803		보조	
277	어린이집 영유아 해나루쌀 지원	200		200		200		자체	
278	가정어린이집 냉난방비	28		28		28		자체	
279	소규모어린이집 냉난방비	10		10		10		자체	
280	영유아 급간식비 지원	722		722	217	505		보조	
281	장애아통합 보육 운영 지원	52		52	16	37		보조	I -1-7
282	어린이집 보육교직원 근무수당	1,664		1,664	499	1,165		보조	
283	민간어린이집 차액보육료 지원	1,567		1,567	470	1,097		보조	

일련 번호	사업명	예산총액(백만원)						자체 /보조	지역사회 보장계획 사업번호
		계	국비	지방비			기타		
				소계	시·도	시·군·구			
284	어린이집 보육도우미 지원	2,629		2,629	789	1,840		보조	
285	장애아 전담 시설 차량운영비 지원	8		8	2	5		보조	
286	공공형 어린이집 차량 안전도우미	86		86	26	60		보조	
287	어린이집 시군대체교사 인건비	158	79	79	39	39		보조	
288	지원시설 유아반교사 인건비 지원	1,846		1,846	554	1,292		보조	
289	공공형 어린이집 교육환경개선비	702		702	211	491		보조	
290	어린이집 기능보강(장애아 장비비)	4	2	2	1	1		보조	
291	어린이집 기능보강(개보수)	96	48	48	24	24		보조	
292	어린이집 기능보강(장비비)	22	11	11	6	6		보조	
293	유아긍정행동 발달 프로그램	77		77	23	54		보조	
294	장애아통합 치료사 자격 수당	14		14		14		자체	
295	장애아통합 치료사 인건비	132		132		132		자체	
296	장애아통합 치료사 운영비	22		22		22		자체	
297	장애전문어린이집 차량안전도우미 지원	12		12	4	9		보조	
298	부모급여	9,014	4,162	4,852	2,426	2,426		보조	
299	부모급여 지원	520	338	182	91	91		보조	
300	육아종합지원센터 리모델링 사업	222		222		222		자체	Ⅱ-4-1-1
301	어린이집 부모부담 필요경비 지원	2,166		2,166	650	1,516		보조	
302	정부 미지원 어린이집 교육환경개선비	233		233	70	163		보조	

일련 번호	사업명	예산총액(백만원)						자체 /보조	지역사회 보장계획 사업번호
		계	국비	지방비			기타		
				소계	시·도	시·군·구			
303	영아반 교육환경개선비	223		223	67	156		보조	
304	청소년부모 아동 양육비 지원	18	9	9	3	6		보조	
305	노인목욕비 및 이미용비 지원	324		324		324		자체	
306	당진시 거동불편 어르신 보행기 지원	13		13		13		자체	I -3-6
307	노인장기요양기관 역량강화교육	20		20		20		자체	Ⅱ-4-3-3
308	양로시설 운영비 지원(학대피해 노인 보호)	5		5	4	1		보조	
309	희망소리찾기	8		8	2	5		보조	
310	노인일자리 사업 수행기관 노인일자리사업 운영비	11,317	5,659	5,659	1,698	3,961		보조	
311	노인일자리 사업 수행기관 전담인력 인건비	621	311	311	93	217		보조	
312	시니어클럽 운영비 지원	66		66	20	46		보조	
313	시니어클럽 인건비 지원	234		234	70	164		보조	
314	시니어클럽 종사자 처우개선	7		7	2	5		보조	
315	시니어클럽 종사자 정액급식비	4		4	1	3		보조	
316	민간중소기업 노인고용장려금 지원	48		48	14	33		보조	
317	저소득 재가노인 식사배달 사업	131		131	33	98		보조	
318	무료경로식당 운영	175		175	44	131		보조	
319	경로식당 부식비 지원	31		31		31		자체	
320	노인맞춤돌봄서비스	830		830	415	415		보조	
321	노인맞춤돌봄서비스 종사자 처우개선비 지원	243		243	73	170		보조	

일련 번호	사업명	예산총액(백만원)						자체 /보조	지역사회 보장계획 사업번호
		계	국비	지방비			기타		
				소계	시·도	시·군·구			
322	독거노인 응급안전안심서비스 운영지원	143		143		143		자체	I -1-4
323	독거노인 응급안전안심서비스 종사자 처우개선비 지원	9		9	2	7		보조	
324	독거노인 인공지능 돌봄서비스	120		120		120		자체	I -1-2
325	독거노인공동생활홈 화재보험 및 영업배상책임보험 가입	3		3		3		자체	
326	독거노인공동생활홈 운영지원	55		55	17	39		보조	
327	독거노인공동생활홈 리모델링	5		5		5		자체	
328	독거노인공동생활홈 물품지원	5		5		5		자체	
329	독거노인공동생활홈 기능보강	8		8		8		자체	
330	기초연금	60,437	51,372	9,066	1,813	7,252		보조	
331	당진시노인복지관 인건비	672		672		672		자체	
332	당진시노인복지관 운영비	120		120		120		자체	
333	당진시노인복지관 사업비	100		100		100		자체	
334	당진시남부노인복지관 인건비	666		666		666		자체	
335	당진시남부노인복지관 운영비	120		120		120		자체	
336	당진시남부노인복지관 사업비	100		100		100		자체	
337	노인생활시설 종사자 처우개선비 지원	158		158	32	126		보조	
338	노인생활시설 종사자 처우개선비 지원	288		288	58	230		보조	
339	당진시노인복지관 종사자 처우개선비 지원	22		22	4	17		보조	
340	당진시남부노인복지관 종사자 처우개선비 지원	22		22	4	18		보조	

일련 번호	사업명	예산총액(백만원)						자체 /보조	지역사회 보장계획 사업번호
		계	국비	지방비			기타		
				소계	시·도	시·군·구			
341	당진시립노인요양원 기능보강	100		100		100		보조	
342	당진전문요양원 기능보강	50		50	25	25		보조	
343	마실노인복지센터 기능보강	55		55	27	27		보조	
344	당진사랑마루요양원 기능보강(화재안전창문)	8		8	4	4		보조	
345	당진참사랑재가복지센터 기능보강	230		230	115	115		보조	
346	평안마을 요양원 휴게시설 증축공사	55		55	17	39		보조	
347	참사랑요양원 휴게시설 증축공사	70		70	21	49		보조	
348	당진시립요양원 기능보강(장비)	25		25	13	13		보조	
349	장기요양기관 환기시설 설치 지원	12		12	6	6		보조	
350	노인생활시설 장기요양보험 지원(시설급여)	4,124		4,124	1,237	2,887		보조	
351	재가노인시설 장기요양보험 지원(재가급여)	3,390		3,390	1,017	2,373		보조	
352	당진시노인복지관 종사자 정액급식비	9		9	3	6		보조	
353	당진시남부노인복지관 종사자 정액급식비	9		9	3	6		보조	
354	노인교실(대학) 운영 지원(자체재원)	330		330		330		자체	I -3-3
355	노인교실(대학) 운영 활성화 지원(이전재원)	18		18	5	13		보조	
356	경로당 프로그램 관리사 지원	84		84	25	59		보조	
357	경로당 활성화 프로그램 보급	181		181	54	127		보조	I -3-3
358	경로당 활성화 프로그램 보급(자체)	300		300		300		자체	
359	노인지도자 양성	4		4	1	2		보조	

일련 번호	사업명	예산총액(백만원)						자체 /보조	지역사회 보장계획 사업번호
		계	국비	지방비			기타		
				소계	시·도	시·군·구			
360	노년시대 신문 보급	25		25	7	17		보조	
361	노인여가프로그램 교구 보급	10		10	3	7		보조	
362	노인지도자 전문교육	5		5	2	4		보조	
363	경로당 감정평가 및 등기이전 수수료	4		4		4		자체	
364	경로당 화재·가스·배상책임보험 가입	40		40		40		자체	
365	경로당 생산화사업 지원	20		20		20		자체	
366	경로당 운동기구 등 수리	8		8		8		자체	
367	경로당 에어컨 청소 및 공기청정기 필터 교체	13		13		13		자체	
368	경로당 냉난방비 및 양곡비 지원	832	416	416	125	291		보조	
369	경로당 해나루살 지원	85		85		85		자체	
370	읍면동 경로당 운영비 지원	826		826		826		자체	
371	지역봉사지도원 활동비 지원	224		224		224		자체	
372	당진시 노인회관 시설관리 지원	66		66		66		자체	
373	당진시노인회관 전기요금 등 지원	10		10		10		자체	
374	대한노인회 당진시지회 운영비 지원	173		173		173		자체	
375	노인회 사업지원	7		7	2	5		보조	
376	대한노인회 읍면동 분회 지원	9		9	3	6		보조	
377	대한노인회 당진시지회 행사 참가지원(6회)	12		12		12		자체	
378	대한노인회 당진시지회 행사 개최지원(3회)	8		8		8		자체	

일련 번호	사업명	예산총액(백만원)						자체 /보조	지역사회 보장계획 사업번호
		계	국비	지방비			기타		
				소계	시·도	시·군·구			
379	노인의 날 기념 행사지원	108		108		108		자체	
380	경로당 소요물품 지원	337		337		337		자체	
381	경로당 긴급 보수 사업	20		20		20		자체	
382	경로당 기능보강(개보수 및 리모델링)	631		631		631		자체	
383	경로당 기능보강 사업(리모델링)	160		160	48	112		보조	
384	스마트 경로당 구축	331		331		331		자체	
385	미등록 경로당 운영비 지원	7		7		7		자체	
386	미등록 경로당 냉방비 지원	1		1		1		자체	
387	미등록 경로당 난방비 지원	7		7		7		자체	
388	공설묘지 소규모 시설개선(도로, 수로정비 등)	32		32		32		자체	
389	공동묘지 재정비 사업	20		20		20		자체	
390	공설묘지 4개소 환경정비	168		168		168		자체	
391	대호지공설묘지 국가유공자 묘역 봉안담 조성공사	400		400	20	380		보조	
392	송산리 공동묘지 재정비 사업(분묘보상)	80		80		80		자체	
393	공설묘지 봉안당 리모델링 공사	24		24		24		자체	
394	공설묘지 4개소 필요물품 구입(예초기 및 필요물품 등)	5		5		5		자체	
395	무연고 사망자 공영장례비	20		20		20		자체	
396	장애수당(기초)지원	508	356	153	107	46		보조	
397	장애수당(차상위) 지원	277	194	83	58	25		보조	

일련 번호	사업명	예산총액(백만원)						자체 /보조	지역사회 보장계획 사업번호
		계	국비	지방비			기타		
				소계	시·도	시·군·구			
398	장애수당 추가지원	73		73	22	51		보조	
399	부부장애수당 지원	145		145	43	101		보조	
400	월세거주 장애인 주거비 지원	8		8	2	5		보조	
401	중증장애인 가구월동비 지원	65		65	19	45		보조	
402	장애인의료비	15	12	3	2	1		보조	
403	장애인연금 지원	3,880	2,715	1,165	350	816		보조	
404	장애인보조기구 지원	5	4	1		1		자체	
405	저소득장애인 진단비 및 검사비	3	2	2		2		자체	
406	장애인 활동지원급여	8,630	6,041	2,589	777	1,812		보조	
407	중증장애인 활동보조 도 추가지원	1,500		1,500	450	1,050		보조	
408	활동보조 가산급여	136	95	41	12	29		보조	
409	발달재활서비스 지원	671	470	201	60	141		보조	
410	시청각장애부모자녀의 언어발달 지원	2	2	1		1		자체	
411	청각장애아동인공달팽이관수술및 재활치료비지원	16		16	5	11		보조	
412	당진시 장애인의 날 행사 지원	39		39		39		자체	
413	충남 장애인의 날 기념식 참가 지원	3		3		3		자체	
414	충남지체장애인의 날 기념식 및 재활증진대회 참가	3		3		3		자체	
415	장애인기능경기대회 참가 지원	2		2		2		자체	
416	장애인합동결혼식 참가 지원	2		2		2		자체	

일련 번호	사업명	예산총액(백만원)						자체 /보조	지역사회 보장계획 사업번호
		계	국비	지방비			기타		
				소계	시·도	시·군·구			
417	중증장애인 세상탐방(지체장애인협회)	4		4		4		자체	
418	장애인 세상탐방(장애인자립생활지원센터)	3		3		3		자체	
419	시각장애인 흰 지팡이의 날 행사 지원	3		3		3		자체	
420	시각장애인 재활증진걷기대회 행사 지원	3		3		3		자체	
421	시각장애인 경로위안행사 참가 지원	2		2		2		자체	
422	충남 농아인의 날 행사 참가 지원	3		3		3		자체	
423	농아인 문화탐방 지원	5		5		5		자체	
424	공동생활가정(한빛공동체1,2호) 세상탐방 지원	2		2		2		자체	
425	발달장애아동 재활캠프 지원	4		4		4		자체	
426	지체장애인협회 기능보강(물품) 지원	15		15		15		자체	
427	지체장애인 재활사업 운영	48		48		48		자체	
428	시각장애인 재활사업 운영	39		39		39		자체	
429	시각장애인 재활사업 프로그램 운영	16		16		16		자체	
430	장애인 재활사업 프로그램 운영	3		3		3		자체	
431	미취업장애인 건강검진 지원	4		4	1	3		보조	
432	장루요루장애인 의료비지원	5		5	1	3		보조	
433	장애인건강교실 운영	7		7	2	5		보조	
434	장애인신문 구독료 지원	3		3	1	2		보조	
435	여성장애인 출산육아지원	4	3	1		1		자체	

일련 번호	사업명	예산총액(백만원)						자체 /보조	지역사회 보장계획 사업번호
		계	국비	지방비			기타		
				소계	시·도	시·군·구			
436	중증장애인 자산형성 지원사업	28		28	8	20		보조	
437	최중증 발달장애인 주간활동 개별 일대일 지원	229	114	114	34	80		보조	
438	수어통역센터 운영	323		323		323		자체	
439	수어통역센터 프로그램운영	6		6		6		자체	
440	장애인생활이동지원센터 운영	333		333		333		자체	
441	생활이동지원센터 기능보강(차량구입)	72		72	36	36		보조	
442	편의시설지원센터 운영	111		111		111		자체	
443	두드림장애인주간보호센터 운영	241		241	48	193		보조	
444	두드림장애인주간보호 프로그램 운영	9		9		9		자체	
445	장애인복지관 종사자 처우개선비	45		45	9	36		보조	
446	수어통역센터 종사자 처우개선비	10		10	2	8		보조	
447	장애인생활이동지원센터 종사자 처우개선비	9		9	2	7		보조	
448	두드림 주간보호센터 종사자 처우개선비	8		8	2	7		보조	
449	장애인거주시설(두리마을) 종사자 처우개선비	52		52	10	42		보조	
450	민들레일터 종사자 처우개선비	15		15	3	12		보조	
451	해나루보호작업장 종사자 처우개선비	16		16	3	13		보조	
452	장애인편의증진기술센터 종사자 처우개선비	3		3	1	2		보조	
453	장애인자립지원센터 종사자 처우개선비	5		5	1	4		보조	
454	장애인가족지원센터 종사자 처우개선비	4		4	1	3		보조	

일련 번호	사업명	예산총액(백만원)						자체 /보조	지역사회 보장계획 사업번호
		계	국비	지방비			기타		
				소계	시·도	시·군·구			
455	장애인자립생활지원센터 지원	140	56	84	25	59		보조	
456	장애인자립생활지원센터 자체 지원	72		72		72		자체	
457	장애인자립생활지원센터 프로그램 운영	25	10	15	4	10		보조	
458	장애인복지관 종사자 정액급식비	24		24	7	17		보조	
459	수어통역센터 종사자 정액급식비	5		5	1	3		보조	
460	장애인생활이동지원센터 종사자 정액급식비	5		5	1	3		보조	
461	두드림장애인주간보호센터 종사자 정액급식비	4		4	1	3		보조	
462	장애인거주시설(두리마을) 종사자 정액급식비	21		21	6	15		보조	
463	해나루보호작업장 종사자 정액급식비	7		7	2	5		보조	
464	민들레일터 종사자 정액급식비	7		7	2	5		보조	
465	장애인복지관 인건비 지원	1,491		1,491		1,491		자체	
466	장애인복지관 운영비 지원	82		82		82		자체	
467	장애인복지관 사업보조	99		99		99		자체	
468	해나루보호작업장 기능보강	141	71	71	35	35		보조	
469	민들레일터 기능보강	30		30	15	15		보조	
470	해나루보호작업장 운영	557		557	84	473		보조	Ⅱ-4-2-2
471	해나루보호작업장 중증장애인 보호수당	4		4	1	3		보조	
472	민들레일터 운영	578		578	87	491		보조	Ⅱ-4-2-2
473	민들레일터 중증장애인 보호수당	4		4	1	3		보조	

일련 번호	사업명	예산총액(백만원)						자체 /보조	지역사회 보장계획 사업번호
		계	국비	지방비			기타		
				소계	시·도	시·군·구			
474	장애인직업재활시설 심리치유 사업	8		8	3	6		보조	
475	부모심리상담지원	17	12	5	2	4		보조	
476	발달장애인 주간활동서비스 지원	762	533	229	69	160		보조	
477	발달장애인 주간활동서비스 도 추가지원	31		31	9	21		보조	
478	발달장애인 방과후 돌봄서비스 지원	150	105	45	13	31		보조	
479	장애인가족지원센터 운영 지원	180		180	36	144		보조	
480	중증장애인 긴급돌봄 서비스	22		22	7	16		보조	
481	장애인보장구 수리지원	14		14	4	10		보조	
482	전동보장구 이용 장애인 대인, 대물 배상책임보험 가입	23		23	7	16		보조	
483	장애인일자리 일반형(전일제) 인건비	1,035	517	517	155	362		보조	
484	장애인일자리 일반형(시간제) 인건비	503	251	251	75	176		보조	
485	장애인복지일자리 지원 인건비	207	104	104	31	73		보조	
486	당진형 장애인일자리사업 인건비	167		167		167		자체	
487	중증장애아동건강지원	107		107		107		자체	
488	장애인 활동제공인력 처우개선비 지원	117		117		117		자체	Ⅱ-4-3-3
489	장애인일자리 자산형성지원	29		29		29		자체	
490	장애인가정임신진료비	6		6		6		자체	
491	장애인가정출산지원금	24		24		24		자체	
492	장애인복지카드 등, 홈배달서비스 지원	9		9		9		자체	

일련 번호	사업명	예산총액(백만원)						자체 /보조	지역사회 보장계획 사업번호
		계	국비	지방비			기타		
				소계	시·도	시·군·구			
493	장애인주차구역위반 과태료 시스템 유지관리비	5		5		5		자체	
494	장애인 거주시설(두리마을) 운영	1,375	963	413	124	289		보조	
495	장애인거주시설 중증장애인 보호자수당	14		14	4	10		보조	
496	장애인거주시설 종사자 인건비 부족분	34		34	10	24		보조	
497	장애인 공동생활가정(한빛공동체)운영	20		20		20		자체	
498	청소년카페 운영 1호점	115		115		115		자체	I -2-1
499	청소년카페 운영 2호점	113		113		113		자체	I -2-1
500	당진청소년문화의집 운영	216		216		216		자체	
501	합덕청소년문화의집 운영	143		143		143		자체	
502	송악청소년문화의집 운영	196		196		196		자체	
503	청소년방과후아카데미 운영	135		135		135		자체	
504	청소년상담복지센터 운영	901		901		901		자체	
505	학교밖청소년지원센터 운영	357		357		357		자체	
506	청소년쉼터 운영	144		144		144		자체	
507	청소년참여위원회 운영지원	280		280		280		자체	
508	청소년운영위원회 운영 지원	316		316	1	315		보조	
509	청소년수련활동 지원	262		262	1	261		보조	
510	청소년활동시설 지도자 처우개선	141		141	5	136		보조	
511	청소년방과후아카데미 종사자 처우개선	910		910	3	907		보조	

일련 번호	사업명	예산총액(백만원)						자체 /보조	지역사회 보장계획 사업번호
		계	국비	지방비			기타		
				소계	시·도	시·군·구			
512	청소년문화창의교육 사업 및 발표회	100		100		100		자체	
513	여성청소년 위생용품 구매비용 지원	624		624		624		자체	
514	여성청소년 생리대 구입비	337		337	1	336		보조	
515	여성청소년 보건위생용품 바우처 지원	279	33	246	10	236		보조	
516	청소년특별지원 사업 운영	921		921		921		자체	
517	청소년유해환경감시단 운영 지원	4		4	4			보조	
518	청소년유해환경감시단 운영	809	8	801	1	800		보조	
519	청소년유해환경감시단 운영지원(시비)	122		122		122		자체	
520	청소년복지시설 종사자 처우개선비 지원	489		489	2	487		보조	
521	청소년복지시설 야간당직 대체 인력비 지원	426		426	17	409		보조	
522	청소년복지시설 종사자 정액급식비 지원	295		295	1	294		보조	
523	청소년쉼터 운영지원	286	143	143	28	115		보조	
524	청소년지도사 배치지원	425		425		425		자체	
525	당진청소년방과후아카데미 운영	520		520	47	473		보조	
526	합덕청소년방과후아카데미 운영	534		534	48	486		보조	
527	송악청소년방과후아카데미 운영	534		534	48	486		보조	
528	청소년안전망 운영	851		851		851		자체	
529	청소년동반자 운영	28		28	28			보조	
530	위기청소년 지원(상담복지센터)	3		3	3			보조	

일련 번호	사업명	예산총액(백만원)						자체 /보조	지역사회 보장계획 사업번호
		계	국비	지방비			기타		
				소계	시·도	시·군·구			
531	아동청소년 마음행복 지원사업 운영	888		888	2	886		보조	
532	청소년상담사 처우개선	635		635	5	630		보조	
533	학교밖청소년지원센터 운영	951		951		951		자체	
534	위기청소년지원(학교밖청소년)	129		129	6	123		보조	
535	학교밖청소년 급식지원	423		423	3	420		보조	
536	학교 밖 청소년 세상소통카드 지원	159		159	19	140		보조	
537	당진시 청소년수련관 건립	729		729	600	129		보조	Ⅱ-4-1-2
538	정신 건강 증진 (자살예방) 사업 종사자 소진예방 및 역량강화	5		5		5		자체	
539	심리상담 치료비 지원	12		12		12		자체	
540	응급·행정입원 등 치료비 지원	8		8		8		자체	
541	정신질환자 사례관리 및 재활프로그램 운영	11		11	3	8		보조	
542	중증정신질환자 가족모임,사회적응훈련 행사	3		3	1	2		보조	
543	중증 정신질환자 재활 프로그램 운영	4		4	1	3		보조	
544	재가정신질환자 치료비 지원	84		84	25	59		보조	
545	응급·행정 입원 등 치료비 지원	7	3	3	1	2		보조	
546	청장년, 노인 정신건강증진사업 운영	8		8	2	6		보조	
547	아동청소년 정신건강 생명사랑 인형극 공연	2		2	1	1		보조	
548	아동청소년 정신보건사업	5		5	2	4		보조	
549	아동청소년 심리상담치료비 지원	5		5	2	4		보조	

일련 번호	사업명	예산총액(백만원)						자체 /보조	지역사회 보장계획 사업번호
		계	국비	지방비			기타		
				소계	시·도	시·군·구			
550	취약계층 정신질환자 심리상담 치료비 지원	8		8	2	6		보조	
551	정신건강 진단 교육 키오스크	4		4	1	3		보조	
552	생명사랑행복마을 등 자살예방 프로그램운영	12		12	3	8		보조	
553	중장년 자살예방 마음봄 사업장 운영	5		5	2	4		보조	
554	생명존중 약국 및 번개탄 판매개선 사업 등 운영	2		2	1	2		보조	
555	생명사랑행복마을 등 자살예방 프로그램운영	5		5	2	4		보조	
556	자살 유족 원스톱 서비스 인력 인건비	16		16	5	11		보조	
557	자살 유족 원스톱 서비스 운영	7		7	2	5		보조	
558	자살 유족 지원	2		2	1	1		보조	
559	지역자살예방사업 운영	4		4	1	3		보조	
560	자살예방 멘토링 간담회 운영	4		4	1	3		보조	
561	자살예방 멘토링 활동비	116		116	35	81		보조	
562	생명사랑 공동 캠페인	4		4	1	3		보조	
563	난임부부 시술비 지원	314		314	236	79		보조	
564	충남 난임부부 시술비 지원	107		107	32	75		보조	
565	난임부부 한방치료비 지원	20		20	6	14		보조	
566	고위험 임신부 의료비 지원	30		30	15	15		보조	
567	선천성 대사이상 검사 및 환아관리	7		7	4	4		보조	
568	미숙아 및 선천성이상아 의료비 지원	15		15	7	7		보조	

일련 번호	사업명	예산총액(백만원)						자체 /보조	지역사회 보장계획 사업번호
		계	국비	지방비			기타		
				소계	시·도	시·군·구			
569	산모신생아 건강관리 지원사업(일반등급 예탁)	757		757	598	159		보조	
570	저소득층 기저귀 및 조제분유 지원	275	138	138	69	69		보조	
571	산모신생아 건강관리 본인부담금 지원(예외등급)	28		28		28		자체	
572	산후조리비 지원	550		550		550		자체	
573	난임진단검사 지원	28		28		28		자체	
574	임산부 엽산제 구입	19		19		19		자체	
575	임산부 철분제 구입	46		46		46		자체	
576	임산부 산전검사	96		96		96		자체	
577	임신진단 시약 구입	3		3		3		자체	
578	난임예방 배란측정 시약 구입	2		2		2		자체	
579	예비,신혼부부 건강관리 지원	11		11		11		자체	
580	산모신생아 건강관리 지원사업(예외등급 예탁)	56		56		56		자체	
581	산모신생아 건강관리 본인부담금 지원(일반등급)	145		145	44	102		보조	
582	다자녀 맘(MOM) 산후 건강관리 지원	38		38	11	27		보조	
583	치매주간보호소 행사(체험학습)	2		2	1	2		보조	
584	치매주간보호소 환자 급식비	31		31	9	22		보조	
585	중증 치매환자 건강관리 용품 구입	40		40	12	28		보조	
586	치매환자치료비지원	369		369	240	129		보조	
587	치매극복행사 및 인식개선 행사	2		2		2		자체	

일련 번호	사업명	예산총액(백만원)						자체 /보조	지역사회 보장계획 사업번호
		계	국비	지방비			기타		
				소계	시·도	시·군·구			
588	저출산 극복 엄마랑 아가랑 행사	5		5	2	4		보조	
589	영양보충식 지원재료비	43		43	13	30		보조	
590	영양실습 재료비	3		3		3		자체	
591	어르신 건강인센티브 지원	119		119	83	36		보조	
592	고혈압, 당뇨병자 합병증검사	28		28		28		자체	
593	고혈압, 당뇨병자 관리 검사지 및 물품 구입	20		20		20		자체	
594	금연지도원 활동비	31		31	9	22		보조	
595	금연 6개월 성공자 상품권 구입	5		5	2	4		보조	
596	방문대상자 기초건강검사 검사지 구입	11		11		11		자체	
597	허약 독거노인 관리	19		19		19		자체	
598	고혈압 당뇨병 환자 합병증 검사	14		14	4	10		보조	
599	암환자 건강관리 물품 구입	5		5	3	2		보조	
600	재가암환자 건강관리 소모품 구입	5		5	3	2		보조	
601	지역사회건강조사 조사분석 사업	34		34		34		보조	
602	디바이스 기기 소모품 구입	4		4	1	3		보조	
603	낙상예방 등 노인건강 프로그램운영 참여자 간식비	3		3		3		자체	
604	허약노인건강관리 사업 관련 장비 구입	10		10		10		자체	
605	중증장애인 사회참여 체험비	1		1		1		자체	
606	중증장애인 재활프로그램	2		2		2		자체	

일련 번호	사업명	예산총액(백만원)						자체 /보조	지역사회 보장계획 사업번호
		계	국비	지방비			기타		
				소계	시·도	시·군·구			
607	장애인 재활의학과 진료비 지원	1		1		1		자체	
608	재활운동치료실 장비구입	4		4		4		자체	
609	청소년 월경곤란증 한의약 치료지원	16		16	5	11		보조	
610	한방장수건강마을 한방약품 및 소모품 구입	7		7		7		자체	
611	암환자 의료비 지원	258		258	168	90		보조	
612	희귀질환자 의료비지원	145		145	29	116		보조	
613	건강한 여름나기 행사 캠페인 운영비	2		2		2		자체	
614	진드기매개 감염병 예방 기피제	22		22		22		자체	
615	해충기피제 분사기 약품	8		8		8		자체	
616	태양광 해충기피제 자동분사기 구입	10		10		10		자체	
617	결핵취약계층관리지원(노인검진)	9		9	3	7		보조	
618	결핵약품구입 및 결핵역학조사검진비	6		6	2	4		보조	
619	결핵신환자 이동검진비	23		23	7	16		보조	
620	보건소 결핵환자 검사 및 진단 지원	13	6	6	2	4		보조	
621	어린이 예방접종	799		799	240	559		보조	
622	성인예방접종	494		494	148	346		보조	
623	어린이집 유치원생 및 초등학생 인플루엔자 예방접종	146		146	44	102		보조	
624	임신부 인플루엔자 예방접종	7		7	2	5		보조	
625	13세 어린이 인플루엔자 예방접종	16		16	5	11		보조	

일련 번호	사업명	예산총액(백만원)						자체 /보조	지역사회 보장계획 사업번호
		계	국비	지방비			기타		
				소계	시·도	시·군·구			
626	HPV 미접종자	12		12	4	8		보조	
627	코로나19 예방접종 시행비	220		220	66	154		보조	
628	예방접종약품 및 기자재구입	233		233		233		자체	
629	한센병 양노자 생계비 지원	11	6	6	2	4		보조	
630	한센병환자 영양제 구입	3		3		3		자체	
631	한센병환자관리 위탁비	21		21		21		자체	
632	의약업무 관련 간담회	2		2		2		자체	
633	헌혈자 지역화폐 지원	35		35		35		자체	
634	취약지 응급실 운영기관 운영비 지원	220		220	66	154		보조	
635	소아 응급이송처치료 지원	4		4		4		자체	
636	응급의료기관 응급이송관리비	4		4	1	3		보조	
637	민간구급차 이송지원금	24		24	7	17		보조	
638	소아 야간응급진료센터 운영비 지원	600		600	180	420		보조	I -2-5
639	닥터헬기 주인계점 잔디보수	2		2	2			보조	
640	보호자없는 병실운영 지원	167		167	50	117		보조	
641	보호자없는 병실운영 지원	11		11		11		자체	
642	X선 필름 판독 수수료	20		20		20		자체	
643	보건(지)소 진료의약품 구입	730		730		730		자체	
644	의료지원용 응급의약품 구입	10		10		10		자체	

일련 번호	사업명	예산총액(백만원)						자체 /보조	지역사회 보장계획 사업번호
		계	국비	지방비			기타		
				소계	시·도	시·군·구			
645	한방진료약품 및 소모품 구입	14		14		14		자체	
646	보건진료소 진료의약품 구입	119		119		119		자체	
647	보건기관 의료소모품(의료기기)구입	21		21		21		자체	
648	무의원 진단검사 시약 구입	8		8		8		자체	
649	특화마을 운영	2		2		2		자체	
650	암 조기 검진 사업비 예탁	91		91	27	64		보조	
651	성인병질환 검진비(이동검진)	11		11	2	9		보조	
652	전립선암 검진비(이동검진)	7		7	1	6		보조	
653	임상병리검사 시약 36종	36		36		36		자체	
654	HIV/AIDS 진료비	14		14	4	10		보조	

[첨부 4] 연차별 시행계획 변경 내용 (제5기 기본계획 대비 누적하여 제시)

해당 연도	사업 번호	사업명	신규·변경·폐지·제외 내용			신규·변경·폐지·제외 사유	시·군·구 지역사회 보장협의체 심의여부 (일자)	보건복지부 사회보장 신설변경 협의절차 이행여부 (일자/문서번호)
			유형	변경 전	변경 후			
2023	I-1-1	홈케어 서비스 애니맘 사업	변경	예산 150백만원	예산 100백만원	②23년도 예산삭감		× 협의제외대상
			변경	성과목표 2,000회	성과목표 1,800회	⑦예산삭감에 따른 성과목표 변경		× 협의제외대상
	I-2-6	유아숲체험원 조성	변경	성과목표 300회	성과목표 200회	⑦사업량 수정에 따른 성과목표 변경		× 협의제외대상
	I-4-1	지역밀집 청년창업 단지 조성	변경	예산 1,022백만원 (사비 936백만원)	예산 172백만원 (사비 86백만원)	②23년 예산에서 매입비 제외		× 협의제외대상
	I-4-6	도심 속 명품 호수공원 기반 조성	변경	예산 700백만원	예산 500백만원	②타당성 검토에 따른 사업규모 변경		× 협의제외대상
	II-1-1-1	당진복지 네트워크 운영	변경	예산 30백만원	예산 22백만원	②참여기관 변경에 따른 예산 변경		× 협의제외대상
2024	II-3-2-1	읍면동 지역사회보장협의체 운영 활성화	변경	예산 34백만원	예산 36백만원	②23년도 예산 증가		× 협의제외대상
	I-1-2	독거노인 인공지능 돌봄서비스 제공	변경	성과목표 : 200명	성과목표 : 300명	④ 전달체계 및 사업수행기관 변화로 인한 변경	2023.11.24.	× (협의 제외대상)
	I-1-4	응급안전안심 서비스 사업	변경	성과목표 : 627명	성과목표 : 1,355명	② 자원 및 예산 변화	2023.11.24.	× (협의 제외대상)
	I-1-6	돌봄교실 확대 운영	변경	성과목표 : 7개소	성과목표 : 8개소	⑦ 성과지표 변경	2023.11.24.	× (협의 제외대상)
	I-2-1	청소년카페 확대 운영	변경	성과목표 : 30,000건	성과목표 : 30,500건	⑦ 성과목표 설정 오류	2023.11.24.	× (협의 제외대상)
	I-2-4	스트레스 완화 정서치유프로그램	변경	성과목표 : 200명	성과목표 : 220명	⑦ 성과목표 과다 설정(예산 동일)	2023.11.24.	× (협의 제외대상)
	I-2-5	주·야간 아동 전문 병동 설치	변경	성과목표 : 1개소	성과목표 : 300일	⑤ 목표달성 완료	2023.11.24.	× (협의 제외대상)
	I-2-6	유아숲체험원 조성	변경	성과목표 : 100회	성과목표 : 140회	④ 전달체계 및 사업수행기관 변화로 인한 변경	2023.11.24.	× (협의 제외대상)
	I-3-2	교통약자 바우처택시 운영	변경	성과목표 : 3,000회	성과목표 : 7,000회	② 자원 및 예산 변화	2023.11.24.	× (협의 제외대상)
	I-3-3	노인 여가지원 프로그램 확대 운영	변경	성과목표 : 95%	성과목표 : 95%	⑦ 성과목표 과다 설정	2023.11.24.	× (협의 제외대상)
	I-3-4	주거약자를 위한 주거환경 개선	변경	성과목표 : 35가구	성과목표 : 24가구	② 자원 및 예산 변화	2023.11.24.	× (협의 제외대상)

해당 연도	사업 번호	사업명	신규변경·폐지·제외 내용			신규변경·폐지·제외 사유	시·군·구 지역사회 보장협의체 심의여부 (일자)	보건복지부 사회보장 신설변경 협의절차 이행여부 (일자/문서번호)
			유형	변경 전	변경 후			
	I -3-5	체험형 초·중·고등학생 안전체험 교육 지원	변경	성과목표 : 1,600명	성과목표 : 600명	② 자원 및 예산 변화	2023.11.24.	× (협의 제외대상)
	I -3-6	거동불편 어르신 성인용 보행기 지원	신설	-	거동불편 어르신성인용 보행기 지원	⑦ 초고령사회에 대응하여 사업 확대를 위해 신설	2023.11.24.	× (협의 제외대상)
	I -3-7	저소득층 취약계층 건강보험료 지원	신설	-	저소득층 취약 계층 건강보험료 지원	⑦ 취약계층 의료지원 확대를 위해 신설	2023.11.24.	× (협의 제외대상)
	I -4-2	안전한 거리환경 조성	변경	성과목표 : 10대	성과목표 : 3대	② 자원 및 예산 변화	2023.11.24.	× (협의 제외대상)
	I -4-4	탄소중립 교육사업	변경	성과목표 : 컨설팅 100회	성과목표 : 확산대회 1회	② 자원 및 예산 변화	2023.11.24.	× (협의 제외대상)
	II-1-1-2	복지사각지대 대응 신발굴 시스템 운영	신설	-	복지사각지대 대응 신발굴 시스템 운영	⑦ 신사회적 문제 대응과 위기가구 발굴을 위해 신설	2023.11.24.	× (협의 제외대상)
	II-1-2-2	부정수급 방지 홍보 및 교육 강화	변경	성과목표 : 지도 점검 2회	성과목표 : 지도 점검 및 담당자 교육 2회	⑦ 성과지표 다양화 및 전문성 강화	2023.11.24.	× (협의 제외대상)
	II-3-1-1	민관협력 활성화 기반 마련	변경	성과목표 : 80%	성과목표 : 82%	⑦ 성과목표 과다 설정	2023.11.24.	× (협의 제외대상)
	II-3-1-2	복지인 소모임 운영	변경	지원대상 : 지역사회보장 협의체 위원	지원대상 : 사회복지기관·시설 종사자	① 수요 변화	2023.11.24.	× (협의 제외대상)
	II-3-2-2	복지사각지대 발굴 역량강화 교육 및 컨설팅	변경	성과지표 : 역량강화 교육 및 컨설팅 횟수	성과지표 : 역량강화 교육 및 홍보활동 횟수	⑦ 사업의 효과적 수행	2023.11.24.	× (협의 제외대상)
	II-4-1-1	육아종합지원 센터 건립	변경	성과목표 : 건물매입	성과목표 : 리모델링(1개소)	② 자원 및 예산 변화	2023.11.24.	× (협의 제외대상)
	II-4-1-2	청소녀수련관 건립	변경	성과목표 : 사전행정절차 이행	성과목표 : 설계용역 실시	② 자원 및 예산 변화	2023.11.24.	× (협의 제외대상)
	II-4-2-1	장애인체육관 건립	변경	예산 : 0백만원	예산 : 1,700백만원	② 자원 및 예산 변화	2023.11.24.	× (협의 제외대상)
			변경	성과목표 : 착공 및 준공	성과목표 : 실시설계 완료 및 착공	② 자원 및 예산 변화	2023.11.24.	× (협의 제외대상)
	II-4-2-2	장애인 직업 재활시설 설치	변경	성과목표 : 착공 및 준공	성과목표 : 실시설계 완료 및 착공	② 자원 및 예산 변화	2023.11.24.	× (협의 제외대상)
	II-4-3-1	사회복지사 등의 처우개선 지속 추진	변경	성과목표 : 100%	성과목표 : 90%	③ 관련 법 및 정책 변화	2023.11.24.	× (협의 제외대상)
	II-4-3-3	장애인 활동지원사 처우개선	신설	-	장애인 활동지원사 처우개선	⑦ 활동지원사업 확대 및 서비스 질 향상을 위해 신설	2023.11.24.	× (협의 제외대상)

해당 연도	사업 번호	사업명	신규변경·폐지·제외 내용			신규변경·폐지·제외 사유	시·군·구 지역사회 보장협의체 심의여부 (일자)	보건복지부 사회보장 신설변경 협의절차 이행여부 (일자/문서번호)
			유형	변경 전	변경 후			
2025	I-1-1	홈케어 서비스 애니맘 사업	변경	1,200회	1,000회	성과목표 변경	2024.11.22.	× (협의 제외대상)
	I-1-4	응급안전안심 서비스 사업	변경	1,350명	1,249명	성과목표 변경	2024.11.22.	× (협의 제외대상)
	I-1-5	분관형 작은복지관 운영 활성화	변경	8개소	185회	성과지표 변경	2024.11.22.	× (협의 제외대상)
	I-1-6	돌봄교실 확대 운영	변경	8개소	6개소	성과목표 변경	2024.11.22.	× (협의 제외대상)
	I-1-7	시간제·야간연장·장애아동 통합보육시설 지속추진	변경	3개소	17개소	성과목표 상향	2024.11.22.	× (협의 제외대상)
	I-2-1	청소년카페 확대운영	변경	30,500건	31,000건	성과목표 상향	2024.11.22.	× (협의 제외대상)
	I-2-2	아동학대 예방 교육 및 아동학대 인식개선 캠페인	변경	강의회수 50회	교육참여자 수 1,500명	성과지표 변경	2024.11.22.	× (협의 제외대상)
	I-2-3	맘(MOM)편한 아동심리치료사업	변경	708회	718회	성과목표 상향	2024.11.22.	× (협의 제외대상)
	I-2-4	스트레스 완화 정서치유프로그램	변경	220명	240명	성과목표 상향	2024.11.22.	× (협의 제외대상)
	I-2-5	주야간 아동 전문 병동 설치	변경	300일	365일	성과목표 상향	2024.11.22.	× (협의 제외대상)
	I-2-6	유아숲체험원 조성	변경	140회	150회	성과목표 상향	2024.11.22.	× (협의 제외대상)
	I-3-1	외국인주민 사회통합체계 구축	변경	4.7점	4.8점	성과목표 상향	2024.11.22.	× (협의 제외대상)
	I-3-2	교통약자 바우처택시 운영	변경	7,000회	7,500회	성과목표 상향	2024.11.22.	× (협의 제외대상)
	I-3-5	체험형 초등생 안전체험 교육 지원	변경	600명	650명	성과목표 상향	2024.11.22.	× (협의 제외대상)
	I-3-6	거동불편 어르신 성인용 보행기 지원	변경	60명	70명	성과목표 상향	2024.11.22.	× (협의 제외대상)
	I-3-7	저소득층 취약계층 건강보험료 지원	변경	3,200세대	3,000세대	성과목표 변경	2024.11.22.	× (협의 제외대상)
	I-4-1	청년타운 나래 이용 활성화	변경	-	16,000명	사업명 변경	2024.11.22.	× (협의 제외대상)
	I-4-3	워킹맘워킹대디 사업확대	변경	4.7점	4.8점	성과목표 상향	2024.11.22.	×

해당 연도	사업 번호	사업명	신규변경·폐지·제외 내용			신규변경·폐지·제외 사유	시·군·구 지역사회 보장협의체 심의여부 (일자)	보건복지부 사회보장 신설변경 협의절차 이행여부 (일자/문서번호)
			유형	변경 전	변경 후			
								(협의 제외대상)
	I-4-5	지역인재채용 통합서비스 제공	변경	35%	40%	성과목표 상향	2024.11.22.	× (협의 제외대상)
	I-4-6	도심 속 명품 호수공원 기반 조성	변경	100%	공원조성계 획수립 고시	성과목표 조정	2024.11.22.	× (협의 제외대상)
	II-1-2-1	부적정 수급 모니터링 운영	변경	38%	40%	성과목표 상향	2024.11.22.	× (협의 제외대상)
	II-2-2-2	시민과 함께하는 정책 모니터링단 및 정책토론회 운영	변경	7회	14회	성과목표 상향	2024.11.22.	× (협의 제외대상)
	II-3-1-1	민관협력 활성화 기반 마련	변경	82%	28회	성과지표 변경	2024.11.22.	× (협의 제외대상)
	II-3-1-2	복지인 소모임 운영	변경	9회	12회	성과목표 상향	2024.11.22.	× (협의 제외대상)
	II-3-2-1	읍면동 지역사회보장 협의체 운영 활성화	변경	32건	28회	성과지표 변경	2024.11.22.	× (협의 제외대상)
	II-4-2-2	장애인 직업 재활시설 활성화	변경	65명	85명	사업명 변경	2024.11.22.	× (협의 제외대상)
	II-4-3-2	장기요양요원 처우 개선	변경	550명	600명	성과목표 상향	2024.11.22.	× (협의 제외대상)
	II-4-3-3	장애인활동지원 사 처우개선	변경	310명	360명	성과목표 상향	2024.11.22.	× (협의 제외대상)