

- 제8기(2023~2026) 지역보건의료계획 - 2차년도(2024년) 시행결과 및 3차년도(2025년) 시행계획 수립 보고

의안 번호	제1824호
----------	--------

제출연월일 : 2025년 1월 8일
제 출 자 : 당 진 시 장

1. 제안이유

- 「지역보건법」 제7조(지역보건의료계획의 수립 등)에 의거 우리시 실정에 맞는 제8기(2023~2026년) 지역보건의료계획 2차년도(2024) 시행결과 및 3차년도(2025) 시행계획 수립사항에 대해, 주민대표기구인 시 의회에 보고하고자 함

2. 주요내용

- 목 적 : 지역주민의 질병예방과 건강증진을 위해 지역의 자원을 고려하여, 지역사회 참여를 통해 결정하고 이에 근거한 지역보건의료계획 수립
- 계획 수립내용
 - 2차년도(2024년) 시행결과 및 3차년도(2025년) 시행계획 수립
 - 감염병 위기 시 업무조정 계획 수립
- 적용범위 : 시 전역(2읍, 9면, 3동)
- 비 전 : “함께 여는 건강 미래! 생동하는 건강 당진”
 - 4개 추진전략, 12개 추진과제(16개 세부과제)

지역보건의료계획 전략체계	대표 추진과제
1. 시민체감 공공보건의료 서비스 강화	1. 공공보건의료 인프라 확충
2. 시민안심 감염병예방관리 강화	2. 감염병감시 체계고도화 및 전파방지
3. 시민보호 안전과 돌봄체계 강화	3. 정신건강증진 및 자살예방
4. 시민중심 통합건강관리 강화	4. 취약계층 건강관리

3. 추진경과

- ‘23. 2 : 제8기 지역보건의료계획 수립
- ‘24. 2 : 2차년도 지역보건의료계획 수립
- ‘24. 11~12 : 3차년도 지역보건의료계획서 작성

4. 참고사항

- 「지역보건법」 제7조
 - ① 시장·군수·구청장은 지역주민의 건강증진에 관한 계획을 4년마다 수립하고, 매년 지역보건의료계획에 따라 연차별 시행계획을 수립하여야 한다.
 - ③ 시장·군수·구청장은 위원회의 심의를 거쳐 지역보건의료계획을 수립한 후 해당 시·군·구의회에 보고하고 시·도지사에게 제출하여야 한다.

제8기 지역보건의료계획

- 2차년도(2024년) 시행결과 및 3차년도(2025년) 시행계획 -

2025. 1.



충청남도 당진시

목차

I. 제8기 중장기 계획 추진체계	1
II. 제8기 2차년도(2024년) 시행결과	8
III. 제8기 3차년도(2025년) 시행계획	49
IV. 감염병 위기 시 업무조정 계획	102
V. 지역보건의료계획 수립 노력	156

I 제8기 중장기 계획 추진체계

1. 제8기 중장기 정책방향 및 추진전략

제8기 지역보건의료계획 정책방향

① 민선 8기 시정

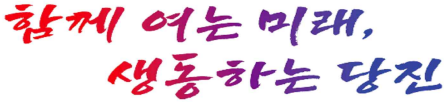
시정 방침	시장 공약사항
① 슬로건  <p>○ 시민과 함께 당진시의 희망찬 미래를 열어감으로써 역동적이면서도 조화로운 당진의 성장을 완성하겠다는 의미</p>	【6대 분야 91건】 ① 시민 중심 소통 행정 (3건) ② 활력있는 당진 경제 (9건) ③ 풍요로운 농어촌 (14건) ④ 생활 속의 문화·체육 (16건) ⑤ 함께 누리는 교육·복지 (17건) ⑥ 살기 좋은 도시·환경 (32건)
② 시정원칙 시민 중심 현장 소통 자율과 창의 실용과 균형	공공의료원 건립 대형병원 유치 산후조리비 지원 확대 주·야간 아동 전문 병동 설치
③ 시정목표 시민 중심 소통 행정 활력있는 당진 경제 풍요로운 농어촌 생활 속의 문화·체육 함께 누리는 교육·복지 살기 좋은 도시·환경	

② 민선 8기 시정과 지역보건의료계획의 연계

민선 8기 시정 【6대 분야 91건】	제8기 지역보건의료계획 【4 추진전략 12 추진과제 16 세부과제】
분야 5. 함께 누리는 교육·복지	추진전략Ⅰ. 시민체감 보건의료서비스 강화 추진전략Ⅲ. 시민보호 안전과 돌봄체계 강화
공공의료원 건립	I (추진과제1) 공공보건의료 인프라 확충 ○(세부과제1) 공공보건의료 인프라 강화 - (세부사업1) 공공의료원 건립 기반 조성
대형병원 유치	I (추진과제2) 응급의료 지원체계 구축 ○(세부과제1) 응급의료 지원체계구축 - (세부사업4) 지역응급의료센터 운영 - (세부사업5) 닥터헬기 인계점 지정·운영
산후조리비 지원 확대	Ⅲ (추진과제3) 임산부·어린이 특화사업 ○(세부과제3) 임산부·어린이 건강관리 - (세부사업3) 출산지원
주·야간 아동 전문 병동 설치	I (추진과제2) 응급의료 지원체계 구축 ○(세부과제1) 응급의료 지원체계구축 - (세부사업1) 주·야간아동 전문 병동(야간진료) 운영 - (세부사업2) 휴일 소아 전문 의료기관 운영 - (세부사업3) 소아·아동 이송치료 지원

③ 지역사회 종합분석을 통한 추진전략의 도출

[illegible]

함께 여는 건강 미래! 생동하는 건강 당진



기본방향

- 공공보건의료 서비스 인프라 확충으로 지역 간 격차 해소
- 지역사회 기반 공중보건위기 대응 역량 강화
- 수요자 중심의 맞춤형 서비스 제공 및 건강형평성 제고
- 지역사회 연계강화를 통한 의료-건강-돌봄 건강안전망 구축
- 지역사회 건강친화적 환경 구축
- 미래 건강전략 디지털 서비스를 통한 지역보건의료 접근성 강화

추진전략

시민체감
공공보건의료
서비스 강화

시민안심
감염병예방
관리 강화

시민보호
안전과
돌봄체계
강화

시민중심
통합건강관리
강화

추진과제

공공보건의료
인프라 확충

감염병대응
인프라 확립

정신건강증진
및 자살예방

취약계층
건강관리

응급의료
지원체계
구축

감염병감시
체계고도화
및 전파방지

치매안심
환경구축

건강생활실천
확산

건강친화적
환경 구축

감염병
확산 조기
예방관리

임산부·어린이
특화사업

스마트
건강관리

2. 제8기 중장기 계획 추진전략 및 추진과제별 세부과제

○ 4 추진전략 - 12 추진과제 - 16 세부과제

추진전략	추진과제	세부과제	담당부서 (팀명)
I. 시민체감 공공보건 의료서비스 강화	① 공공보건의료 인프라 확충	①-1. 공공보건의료 인프라 강화	보건행정과 (보건행정팀)
	② 응급의료 지원체계 구축	②-1. 응급의료 지원체계 구축	질병관리과 (의약팀, 진료팀)
	③ 건강친화적 환경 구축	③-1. 건강생활센터 설치 및 운영	건강증진과 (건강생활지원팀)
		③-2. 걷기 좋은 길 선정 및 관리	건강증진과 (건강증진팀)
II. 시민안심 감염병 예방관리 강화	① 감염병대응 인프라 확립	①-1. 지역사회중심 감염병 인프라 조성	질병관리과 (감염병관리팀, 감염병대응팀)
	② 감염병감시 체계고도화 및 전파방지	②-1. 감염병감시 및 전파방지	질병관리과 (감염병관리팀, 감염병대응팀, 방역팀)
	③ 감염병 확산 조기예방관리	③-1. 감염병확산 조기예방	질병관리과 (감염병관리팀, 감염병대응팀)
III. 시민보호 안전과 돌봄체계 강화	① 정신건강증진 및 자살예방	①-1. 자살 고위험군 발굴 및 체계적인 정신건강복지 서비스 지원	보건행정과 (마음건강팀)
		①-2. 정신건강문제 인식개선 및 정신건강 관리	보건행정과 (마음건강팀)
	② 치매안심환경구축	②-1. 치매안심센터 운영	보건행정과 (치매안심팀)
	③ 임산부·어린이 특화사업	③-1. 임산부·어린이 건강관리	보건행정과 (모자건강팀)
IV. 시민중심 통합 건강관리 강화	① 취약계층 건강관리	①-1. 건강취약계층 보건의료 서비스 제공	보건행정과, 질병관리과, 건강증진과 (건강관리팀)
		①-2. 심뇌혈관질환 예방관리 사업	건강증진과 (건강관리팀)
	② 건강생활실천 확산	②-1. 영양·신체활동·구강건강 실천	건강증진과 (건강증진팀, 구강보건팀)
		②-2. 금연·절주 실천	건강증진과 (건강관리팀)
	③ 스마트 건강관리	③-1. 맞춤형 스마트 건강관리	건강증진과 (건강관리팀)

3. 제8기 중장기 계획 대표 성과지표

□ 지표 목록 및 2차년도(2024년) 실적

추진전략	성과지표명	지표유형	목표				실적		가중치
			2023	2024	2025	2026	2023	2024	
I. 시민체감 공공보건 의료서비스 강화	대형병원(산재) 인프라 강화 자체평가지표 총점 (점/100점)	결과	75.0	80.0	85.0	90.0	75	90	10
	응급의료 지원체계 구축 자체평가지표 총점수 (점/100점)	결과	84	86	88	90	96	97	10
	걷기실천율(%)	결과	37.8	39.8	41.8	43.8	38.8	52.1	15
II. 시민안심 감염병예방 관리 강화	감염병 발생률(%)	결과	79.0	78.5	78.0	77.5	59.0	70.8	15
III. 시민보호 안전과 돌봄체계 강화	자살률(명)	결과	38.0	32.9	32.9	32.9	32.9	32.6	10
	지역사회 치매관리율(%)	결과	42.0	43.0	44.0	45.0	42.0	43.6	10
	안전검사율(%)	결과	70	71	92.6	93.6	96.4	91.6	10
IV. 시민중심 통합 건강관리 강화	비만율(%)	결과	34.7	34.5	34.3	34.1	36.5	37.1	10
	현재흡연율(%)	결과	21.8	21.6	21.4	21.2	19.3	23.1	10

□ 2차년도(2024년) 추진 성과 자체평가

추진전략	성과지표명	잘된 점	미흡한 점	3차년도(2025년) 개선방안
I. 시민체감 공공보건 의료서비스 강화	대형병원(산재) 인프라 강화 자체평가지표 총점 (점/100점)	시민 중심의 간담회 개최 병원유치 TF팀 구성 운영 지역의료현황 분석	저성장 및 의료대란으로 인한 병원 유치 어려움	지역 내 대기업과 병원 유치 간담회 및 협약 체결
	응급의료 지원체계 구축 자체평가지표 총점수 (점/100점)	응급의료체계 구축 및 지역맞춤형 소아 응급의료사업(소아 야간응급진료센터 등) 추진으로 필수의료 제공 및 의료공백 해소	의료계 집단행동 등으로 전국적으로 의료인력이 부족한 상황에서 전문의 추가 채용에 따른 소아 야간응급진료센터 운영시간 확대 불가	소아 야간응급진료센터의 현 의료인력(소아청소년과 전문의 3명) 유지를 통해 센터 운영시간이 축소하지 않도록 노력
	건기실천율(%)	건주 앱 활용,마을건기 동아리 구성 및 건기 환경개선, 지역사회 연계 홍보 활동 강화로 건기실천율 목표 대비 130% 향상	건주 앱 오류에 따른 민원 발생 및 건주 앱 활용 챌린지 운영의 어려움	새로운 건주 2.0앱 가입 독려 및 챌린지 운영 확대 필요
II. 시민안심 감염병예방 관리 강화	감염병 발생률(%)	· 감염병관리 민관위원회 운영으로 분야별 자문 · 감염병관리 체계 운영 · 전문소독업체 활용 소독 전문성 강화	· 코로나19이후 감염병 정보 제공에 대한 관심도 저하에 따른 챗봇 이용률 저하 · 마스크 착용 해제 등 방역수칙(개인위생) 약화에 따른 감염병 발생 증가	지역, 연령 등 특성을 고려한 감염병 예방 홍보
III. 시민보호 안전과 돌봄체계 강화	자살률(명)	코로나19 사태 후 사회적 고립과 경제난, 우울·불안 증가에 따라 전국과 충청남도의 자살률은 전년도 대비 각 8.3%, 9.9% 증가한 상황에서, 당진시는 자살률 1% 감소	전년 대비 자살률 1% 감소한 32.6명이지만, 여전히 전국 자살률 27.3명 대비 5.3명 높음	자살 위험환경 개선, 고위험군 선제적 발굴 및 관리를 통한 자살률 감소 도모
	지역사회 치매관리율(%)	조기진단 검사, 치매 예방 교육 및 교실, 치매 가족 및 보호자 지원사업, 사례관리 등 체계적인 치매관리 운영	질병에 대한 인식부족 등으로 인한 프로그램 참여 의지 저하 등 대상자 발굴 및 모집 어려움	치매 인식개선 홍보 활성화, 질환에 대한 올바른 정보 제공 및 교육 확대

	산전검사율(%)	보건소 등록 임신부에 대해 임신 초기부터 분만 전까지 필수적인 산전검사(4종)를 관내 산부인과와 연계하여 지원함으로써 임신부 등록자 수 전년 대비 증가('23년 980명 → '24년 1,043명)	우리시 자체 지원정책에 대한 안내 미흡으로 산전검사 등 적절한 시기에 지원을 받지 못하는 경우 발생 우려	관내 의료기관 및 읍·면·동행정복지센터 등 적극적인 사업안내 및 홍보
IV. 시민중심 통합 건강관리 강화	비만율(%)	비만 예방을 위한 걷기실천, 중등도 이상 신체 활동을 향상	비만 대상의 신체활동, 영양 프로그램 운영이 미흡	성인 비만예방관리 프로그램 '건강체중 알리미' 신규 운영
	현재흡연율(%)	금연클리닉 등록자 6개월 금연성공률, 흡연 예방교육, 홍보·캠페인 등 과제 목표 초과	24년 목표(21.0%)대비 23.1% 결과(10%미달성)	흡연자의 금연 동기 강화를 위한 신규 금연 프로그램 개발 필요 주1회 직장인 및 금연희망 지역주민 대상 당진시보건소 금연클리닉 야간운영 실시

II 제8기 2차년도(2024년) 시행결과

1. 제8기 2차년도(2024년) 세부과제별 주요결과

추진전략	I. 시민체감 공공보건의료서비스 강화																															
추진과제	I 공공보건 인프라 확충																															
세부과제	I-1. 공공보건의료 인프라 강화																															
추진배경	<div><div></div><div><ul style="list-style-type: none">의료기관 공급수준, 의료인력, 의료시설, 의료장비를 종합적으로 비교할 때 전국대비(전국=1) 0.64수준으로 열악한 실정. 22년 6월기준 종합병원 1개, 병원 및 요양병원 각 4개, 의원 150개로 의료기관은 전국대비 낮은 수준. 보건기관은 전국대비 높은 수준임농어촌 등 의료취약지역 지역보건의료기관(보건소, 보건지소, 보건진료소 등)의 시설·장비 현대화 지원을 통해 농어촌 지역 보건의료서비스 수준 향상 필요의료환경 변화, 인구감소 소멸 마을에 대한 검토, 인력부족과 시민 서비스 요구수준 향상에 따른 보건기관의 새로운 기능과 역할 모색 필요보건지소 진료의 질 향상을 위한 무 의원 보건지소 만성질환자 등 임상검사 실시로 보건의료에 대한 시민 의식수준에 발맞춘 보건지소의 새로운 기능과 역할 모색 필요</div></div>																															
과제목표	<table><tr><th>과제지표명</th><th>달성목표</th></tr><tr><td>대형병원(산재) 유치 간담회 개최</td><td>1회 이상</td></tr><tr><td>보건기관 시설 개선을</td><td>80%</td></tr></table>						과제지표명	달성목표	대형병원(산재) 유치 간담회 개최	1회 이상	보건기관 시설 개선을	80%																				
과제지표명	달성목표																															
대형병원(산재) 유치 간담회 개최	1회 이상																															
보건기관 시설 개선을	80%																															
대상	<table><tr><th>세부사업명</th><th>대상</th><th>선정근거</th></tr><tr><td>대형병원(산재) 유치 간담회</td><td>현대제철 등</td><td>- (민선8기 공약사항) 의료 형평성고려</td></tr><tr><td>보건기관 현대화</td><td>지역보건의료기관, 보건지소 내소 환자(만성질환자 등)</td><td>- 농어촌 지역 보건 의료서비스 수준 향상 - 보건지소 진료의 질 향상을 통한 주민 건강 도모</td></tr></table>						세부사업명	대상	선정근거	대형병원(산재) 유치 간담회	현대제철 등	- (민선8기 공약사항) 의료 형평성고려	보건기관 현대화	지역보건의료기관, 보건지소 내소 환자(만성질환자 등)	- 농어촌 지역 보건 의료서비스 수준 향상 - 보건지소 진료의 질 향상을 통한 주민 건강 도모																	
세부사업명	대상	선정근거																														
대형병원(산재) 유치 간담회	현대제철 등	- (민선8기 공약사항) 의료 형평성고려																														
보건기관 현대화	지역보건의료기관, 보건지소 내소 환자(만성질환자 등)	- 농어촌 지역 보건 의료서비스 수준 향상 - 보건지소 진료의 질 향상을 통한 주민 건강 도모																														
주요성과	<div><div></div><div><ul style="list-style-type: none">지역보건의료기관 개보수 등 시설개선(보건소·지소·진료소 31개소/113건)노후 보건의료장비 교체 및 신규 구입(3대), 보건사업 차량 구입(2대)</div></div>																															
추진체계 (자원 연계·협력)	<table><tr><th>참여기관 (연계·협력 주체)</th><th>주요 역할</th><th>민관협력 및 주민참여 결과 (연계·협력 성과)</th></tr><tr><td>시청 기획예산 관련과</td><td>대형병원(산재) 유치 준비를 위한 협조</td><td rowspan="2">북부권 의료사각지대 산재병원 유치 등</td></tr><tr><td>현대제철 등</td><td>대형병원 부지 기부채납등</td></tr></table>						참여기관 (연계·협력 주체)	주요 역할	민관협력 및 주민참여 결과 (연계·협력 성과)	시청 기획예산 관련과	대형병원(산재) 유치 준비를 위한 협조	북부권 의료사각지대 산재병원 유치 등	현대제철 등	대형병원 부지 기부채납등																		
참여기관 (연계·협력 주체)	주요 역할	민관협력 및 주민참여 결과 (연계·협력 성과)																														
시청 기획예산 관련과	대형병원(산재) 유치 준비를 위한 협조	북부권 의료사각지대 산재병원 유치 등																														
현대제철 등	대형병원 부지 기부채납등																															
자원투입 결과	<table><tr><th colspan="2" rowspan="2">구분</th><th colspan="2">2024</th><th rowspan="2">비고</th></tr><tr><th>목표</th><th>결과</th></tr><tr><td colspan="2">인력</td><td>2명</td><td>2명</td><td>정규직 2명</td></tr><tr><td rowspan="3">예산 (단위: 백만원)</td><td>국비</td><td>528</td><td>97</td><td></td></tr><tr><td>지방비</td><td>176</td><td>96</td><td></td></tr><tr><td>전체</td><td>704</td><td>193</td><td></td></tr></table>						구분		2024		비고	목표	결과	인력		2명	2명	정규직 2명	예산 (단위: 백만원)	국비	528	97		지방비	176	96		전체	704	193		
구분		2024		비고																												
		목표	결과																													
인력		2명	2명	정규직 2명																												
예산 (단위: 백만원)	국비	528	97																													
	지방비	176	96																													
	전체	704	193																													
세부과제 성과지표 달성률	<table><tr><th rowspan="2">성과지표명(단위)*</th><th rowspan="2">정의</th><th colspan="3">2024</th><th rowspan="2">자료원</th><th rowspan="2">비고</th></tr><tr><th>목표 (A)</th><th>결과 (B)</th><th>달성률** (B/A*100)</th></tr><tr><td>대형병원(산재)유치 인프라 강화 자체평가지표 총점</td><td>세부과제 「보건의료 인프라 강화」 자체평가지표에 의한 평가내용별 점수 합계</td><td>80점</td><td>90점</td><td>112%</td><td>자체결과보고서</td><td></td></tr></table>						성과지표명(단위)*	정의	2024			자료원	비고	목표 (A)	결과 (B)	달성률** (B/A*100)	대형병원(산재)유치 인프라 강화 자체평가지표 총점	세부과제 「보건의료 인프라 강화」 자체평가지표에 의한 평가내용별 점수 합계	80점	90점	112%	자체결과보고서										
성과지표명(단위)*	정의	2024			자료원	비고																										
		목표 (A)	결과 (B)	달성률** (B/A*100)																												
대형병원(산재)유치 인프라 강화 자체평가지표 총점	세부과제 「보건의료 인프라 강화」 자체평가지표에 의한 평가내용별 점수 합계	80점	90점	112%	자체결과보고서																											

자체평가 결과	■ 평가기준 : 우수 70점 이상, 보통 50~69점, 미흡 49점 이하 ■ 평가결과 : 우수					
	구분		평가내용	평가방법	배점 (100점 만점)	점수
	투입 (20)	인력확보	인력 확보 여부	2명 확보 1명 확보	20 15	20
		예산확보	예산 확보 검토	90% 이상 80-89% 80% 미만	20 15 10	10
	산출 (50)	병원유치 간담회 개최	병원유치 개최 회수	1회 이상 -	10 5	10
		보건기관 현대화	보건기관 시설개선 수	1개소 이상 -	20 15	20
		보건진료소 확대운영	보건진료소 확대운영 수	4개 기관이상 2개기관 이상	10 5	10
결과 (30)	예산집행률	예산 집행 정도	90% 이상 80-89% 80% 미만	20 15 10	20	
담당자	담당부서 및 담당업무			담당자	전화번호	
	보건행정팀 / 공공의료 확충			김용우	041-360-6002	
	보건행정팀 / 농어촌 시설부분			장재덕	041-360-6008	
	진료팀 / 무의원 진단검사			한혜라	041-360-6135	
내·외부 소통 및 협력 실적	■ 보건의료확충을 위한 현대제철(병원부지활용), 기획예산담당관 등 업무협의					
추진과제	㉔ 응급의료 지원체계 구축					
세부과제	㉔-1. 응급의료 지원체계 구축					
추진배경	■ (응급의료분야 의료취약지) 당진시는 응급의료분야 의료취약지(보건복지부 고시 제2021-306호)로서 지역응급의료센터(당진종합병원) 1개소 운영 중임 ■ (소아청소년과 현황) 당진시 소아청소년과 진료기관은 7개소로 평일 야간진료를 운영하는 기관은 2개소에 불과, 20:30까지 운영(월~목 운영)하는 기관은 1개소뿐 ■ 야간 및 휴일 소아전문 진료기관의 부재로 시민들의 타지역 원정진료 상황 빈번히 발생 - 최근 맞벌이의 보편화로 야간 및 주말 등 취약시간대 아이에게 응급상황 발생 시 부모가 어려움을 겪는 경우가 많음 - 성인과 다른 의학적 특성이 있는 소아 진료는 투자 대비 수익률이 낮아 병원들은 기피하고 있는 실정 ■ 24시간 운영하는 응급실은 응급의학과 전문의가 진료하여 전문적인 소아진료 한계 ■ 교통사고, 심정지 등 응급환자 발생 시 현장 대처방안 교육의 필요성 증대 ■ 다수사상자 발생대비 재난현장 구급대응을 위해 유관기관과의 훈련 참여 중요					
과제목표	과제지표명			달성목표		
	주·야간 아동 전문 병동(야간진료) 운영			1개소		
	극한기온 질환자 응급실 감시체계 보고율			100%		
	소아·아동 이송처지료 지원율			100%		
	지역응급의료센터 운영			1개소		
	닥터헬기 인계점 지정·운영			16개소		
	심폐소생술 및 응급처치 교육 인원 수			600명		
	재난현장 구급대응 훈련 참여 수			7회		

대상	세부사업명	대상	선정근거
	주·야간 아동 전문 병동(야간진료) 운영	의료기관	일정 의료시설 조건을 충족하는 의료기관 중 선정
	극한기온 질환자 응급실 감시체계 운영	의료기관	온열·한랭질환 건강피해 관련 응급실 감시체계 신고시스템 운영
	소아·아동 이송처치료 지원	만18세 미만 응급환자	소아·아동의 응급상황 시 긴급이송처치료 지원
	지역응급의료센터 운영	지역응급의료센터 1개소	응급의료체계 유지 위한 관내 응급의료기관의 운영 지원
	닥터헬기 인계점 지정·운영	주 인계점 등 16개소	시민 생명권 보장 위한 소지역 닥터헬기 인계점 선정 운영
	심폐소생술 및 응급처치 교육	의무교육 대상자 및 일반시민	응급상황 시 실제 대처 능력 향상 위한 법정 의무교육 대상자 및 일반시민 선정
	다수사상자 발생대비 대응체계 확립	소방서, 지역응급의료센터 등	응급의료에 관한 법률 제15조의2와 동법 시행령 제8조의2
주요성과	<p>■ 주야간 아동 전문 병동(야간진료) 운영 * 민선8기 공약사항</p> <ul style="list-style-type: none"> - 소아 야간응급진료센터 운영 <ul style="list-style-type: none"> * 운영시간: 19:00~익일 02:00 / 대상: 15세 이하 소아청소년 / 장소: 당진종합병원 - 365일 소아청소년과 전문의 3명 교대 야간진료 및 소아 입원 병동 운영 <ul style="list-style-type: none"> ※ 운영현황('24.1.~11.기준): 진료인원 5,005명(월평균 455명, 일평균 15명) - 소아 야간응급진료센터 이용자 만족도 설문조사 실시('24.3.~11.) <ul style="list-style-type: none"> ※ 만족 이상(만족+매우만족) 답변률: 평균 78.1% <ul style="list-style-type: none"> · (만족도1) 의료인력(의사) 친절 만족도 : 79.2%(266명) · (만족도2) 의료인력(간호사) 친절 만족도 : 85.7%(288명) · (만족도3) 원무과 직원(접수 및 수납) 친절 만족도 : 76.5%(257명) · (만족도4) 센터 운영방법(진료비, 운영시간 등) 만족도 : 78.6%(264명) · (만족도5) 센터 시설 및 환경 만족도 : 70.5%(237명) - 의료계 집단행동 등으로 전국적으로 의료체계가 불안한 시점에서 소아 야간 응급진료센터 운영을 통해 소아 진료 공백 해소 및 공공보건의료(필수의료) 제공 <p>■ 극한기온 질환자 응급실 감시체계 운영 [계획 대비 사업 변경]</p> <ul style="list-style-type: none"> - 여름·겨울철 온열질환 및 한랭질환 관련 응급실 일일 감시체계 신고시스템 운영 - 온열·한랭질환 건강피해 발생현황 정보 제공 ※ 계획 대비 사업 변경 <ul style="list-style-type: none"> - (기존) 휴일 소아 전문 의료기관 운영→(변경) 극한기온 질환자 응급실 감시체계 운영 * 변경사유: '23년까지 휴일 소아전문 응급진료기관 운영 사업 운영 후 '24년 사업 일몰 <p>■ 소아·아동 응급이송처치료 지원</p> <ul style="list-style-type: none"> - 18세 미만 소아 응급환자 대상 소아 응급이송처치료 지원(신청건 대비 100% 지원) - 관내 응급실 또는 소아 야간응급진료센터 등 당진시 의료기관에서 수용이 불가능한 소아 응급환자의 경우 구급차 이송처치료를 지원으로 적극적인 응급의료서비스 제공 <p>■ 지역응급의료센터 운영</p> <ul style="list-style-type: none"> - 응급의료 취약지의 응급실을 유지하기 위해 지역응급의료센터(당진종합병원) 보조금(운영비-인건비) 지원 - 응급환자 이송(전원)체계 개선 위한 이송비 지원 · 응급환자의 병원간 이송을 돕고자 민간이송업체를 활용한 이송체계 구축으로 		

	이송거리별 차등 인센티브 지원(이송지원금) 및 응급의료기관 이송관리비 지원				
	<div>■ 닥터헬기 인계점 지정·운영</div> <div>－ 응급의료 전용헬기(닥터헬기) 인계점 16개소 지정 및 관리</div> <div>· 닥터헬기 인계점 관리담당자 및 닥터헬기 출동요청자(보건소 및 소방서 등 96명) 현행화</div> <div>· 헬기 이착륙 방해요인, 풍향계 등 닥터헬기 인계점 분기별 점검으로 중증응급 환자 이송 상황 대비 철저</div> <div>· 닥터헬기 주인계점(미래엔서해에너지) 잔디보수공사 및 행담도 휴게소(서울 방향) 제2주차장 헬기 착륙장 인계점 도색 등 개보수 실시</div> <div>■ 심폐소생술 및 응급처치 교육</div> <div>－ 「응급의료에 관한 법률」 제14조에 따른 구조 및 응급처치 교육 의무 대상자 교육 확대, 적극적으로 찾아가는 실습이 강화된 교육 실시</div> <div>－ 당진시보건소 찾아가는 심폐소생술 및 응급처치 교육 실시(51회/ 2,250명)</div> <div>· 건강취약계층(32회/1,767명), 사업장 등 당진시민 대상(19회/483명)</div> <div>－ 2024년 심폐소생술 및 응급처치 교육 실시(65회/ 2,914명)</div> <div>· 서산의료원 연계 당진시보건소 교육(24회/1,858명), 당진소방서(16회/626명), 대한적십자사(25회/430명)</div> <div>■ 다수사상자 발생대비 대응체계 확립</div> <div>－ ‘24년 다수사상자 구급대응훈련 현장응급의료소 운영 평가’ 우수 등급－ 당진시 보건소 기관상 선정</div> <div>－ 다수사상자 재난 발생 대비 상시 훈련, 교육 및 국가·지자체·유관기관 협조체계 구축, 통합대응능력 강화</div> <div>· ‘24년 안전충남훈련(‘24.6.18.) : 당진시청, 당진보건소, 당진소방서 등 유관기관 9개소, 총 68명 참여</div> <div>· 2024년 상반기 기관합동 도상훈련 및 긴급대응협력관 회의(‘24.6.20.)</div> <div>· 2024년 다수사상자 구급대응 훈련(‘24.6.28.) : 당진시청, 당진보건소, 당진소방서 등 유관기관 7개소 총 173명 참여</div> <div>· 2024년 재난 현장응급의료소 운영 교육·훈련(‘24.5.20.)</div> <div>· 서해선 개통대비 비상대응 종합훈련(‘24.9.5.) 한국철도공사, 국가철도공단, 충청남도 등 유관기관 참여</div> <div>· 2024년 하반기 기관합동 도상훈련 및 긴급대응협력관 회의(‘24.10.11.)</div> <div>· 2024년 당진소방서 긴급구조종합훈련(‘24.10.16.)</div>				
추진체계 (자원 연계·협력)	참여기관 (연계·협력 주체)	주요 역할		민관협력 및 주민참여 결과 (연계·협력 성과)	
	당진종합병원	소아 야간응급진료센터 설치 및 운영		<div>－ 충남도 ‘2024년 소아 야간응급진료센터 운영’ 공모사업 추진 위해 관내 의료기관 운영 협조 요청</div> <div>－ 의료기관(지역응급의료센터) 위탁 응급환자 민간이송업체 협조 통한 소아,아동 응급이송치료 지원 사업 홍보 강화</div> <div>－ (3~11월) 소아 야간응급진료센터 이용자 만족도 설문조사 실시</div> <div>－ 타 부서 연계 응급의료사업 홍보</div>	
	서산의료원	응급처치 교육 지원 및 협력			
	(주)충청응급환자이송단	응급환자 이송 및 소아,아동 응급이송치료 지원 사업 홍보			
	미래엔서해에너지 등	응급의료 전용헬기 인계점 운영			
	유관부서 (안전총괄과)	재난응급 발생대비 훈련지원 및 협력, 환자발생 상황 공유 및 지역주민 홍보			
유관기관 (소방서, 경찰서 등)	재난응급 발생대비 훈련지원 및 협력, 닥터헬기 출동요청자 지정 등				
자원투입 결과	구분		2024		비고
			목표	결과	
	인력	의약팀	2명	2명	정규직 2
		진료팀	1명	1명	임기직 1

	예산 (단위: 백만원)	국비	227	227			
		지방비	1,241	1,060			
		전체	1,468	1,287	'24년 본예산 기준 예산집행률: 88%		
세부과제 성과지표 달성률	성과지표명(단위)*	정의	2024			자료원	비고
			목표 (A)	결과 (B)	달성률** (B/A*100)		
	응급의료 지원체계 구축 자체평가지표 총점수	세부과제 「응급의료 지원체계 구축」 자체평가지표에 의한 평가내용별 점수 합계	86점	97점	112.8%	내부결과 보고서	
	※ 관내 의료기관과 지속적인 협조체계 구축으로 소아 야간응급진료센터 운영 유지 ※ 당진시보건소 자체 응급처치 교육 적극 추진 및 홍보 활성화 ※ 재난응급 대비 유관부서 및 유관기관과의 긴밀한 협조체계 유지 및 훈련으로 대응 강화						
자체평가 결과	■ 평가기준: 우수 90점 이상, 보통 80~89점, 미흡 79점 이하 ■ 평가결과: 우수 (97점)						
	구분		평가내용	평가방법	배점 (100점 만점)	점수 (결과)	
	투입 (20)	인력확보	인력 확보 여부	2명 확보 1명 확보	10 5	10	
		예산확보	예산 확보 검토	90% 이상 80~89% 80% 미만	10 7 5	10	
	산출 (55)	극한기온 질환자 응급실 감시체계 운영	극한기온 질환자 응급실 감시체계 보고율	목표대비 90% 이상 목표대비 80~89% 목표대비 80% 미만	10 7 5	10	
		소아·아동 이송처치료 지원	신청 건수 대비 지원율	90% 이상 80~89% 80% 미만	10 7 5	10	
		지역응급의료센터 운영	지역응급의료센터 운영 기관수	1개소 이상 —	10 5	10	
		닥터헬기 인계점 지정·운영	닥터헬기 인계점 지정·운영수	목표대비 90% 이상 목표대비 80~89% 목표대비 80% 미만	10 7 5	10	
		심폐소생술 및 응급처치 교육	심폐소생술 및 응급처치 교육 건수	목표대비 90% 이상 목표대비 80~89% 목표대비 80% 미만	10 7 5	10	
		다수사상자 재난발생대비 대응체계확립	재난현장 구급대응 훈련 참여 수	목표대비 90% 이상 목표대비 80~89% 목표대비 80% 미만	5 4 3	5	
	결과 (25)	주·야간 아동 전문 병동(야간진료) 운영	주·야간 소아 전문 병동(야간진료) 운영 기관 수	1개소 이상 —	15 10	15	
		예산집행률	예산 집행 정도	90% 이상 80~89% 80% 미만	10 7 5	7	
	■ 소아 야간응급진료센터 운영으로 그동안 관내 야간시간대 소아전문 진료기관이 없어 타지역 원정진료를 해야 했던 시민들의 의료기관 이용 편의성 증대 및 시간적·경제적 의료부담 완화 ■ 응급의료체계 구축으로 시민 건강보호 및 생활 만족도 상승 등 정주여건 개선에 이바지 ■ 찾아가는 응급처치 교육 및 재난응급 발생대비 훈련을 통해 안전한 당진시 구현						
담당자	담당부서 및 담당업무			담당자	전화번호		
	의약팀 / 응급의료			최우림	041-360-6131		

	진료팀 / 심폐소생술 등 교육, 다수사상자 재난발생대비 대응체계 확립	이인주	041-360-6137
내·외부 소통 및 협력 실적	<ul style="list-style-type: none"> ■ 시청 안전총괄과, 소방서 및 경찰서 등 유관기관 합동 안전한국훈련 관련 회의 실시 ■ 서산의료원과 협력하여 찾아가는 응급처치 교육 실시 ■ 소아의료 개선 사업 추진 위해 관내 소아청소년과 의사 및 공중보건의 등 의견 청취 및 소아 야간응급진료센터 운영 위해 참여 의료기관과 지속 협의 ■ 응급의료사업 홍보 위해 지역사회보장협의체 및 타부서와 연계 강화 ■ 극한기온 질환TF팀 구성으로 당진시청 안전총괄과 및 관련부서와 연계 		
추진과제	③ 건강친화적 환경 구축		
세부과제	③-1. 건강생활센터 설치 및 운영		
추진배경	<ul style="list-style-type: none"> ■ 건강생활지원센터사업의 전 과정(기획·수행·평가·환류)에 주민참여를 활성화 하여 지역사회 건강문제 해결 ■ 보건소의 일부 업무분담이 아닌 관할지역에 특화된 사업내용 및 대상자발굴, 사업추진 등이 필요 ■ 주민 건강 동아리 조직 구성에 협력하고 주민들이 스스로 건강문제를 인식 하고 해결해 나갈 수 있도록 지역자원 연계 ■ 소생활권 중심 건강증진활동 거점 기능 수행 ■ 기본사업과 지역사회통합건강증진사업 13개분야에서 주민참여와 지역자원 연계를 통해 특화사업을 운영 		
과제목표	과제지표명		2024
	건강생활센터 이용자 수		8,500명
대상	세부사업명	대상	선정근거
	송악 건강생활지원센터 운영	송악지역 주민 및 직장인	의료기관 부족한 공단지역 주민의 건강수준 향상
주요성과	③-1-1. 송악건강생활지원센터 만성질환 영양교실		
	<ul style="list-style-type: none"> ■ 기간 및 장소: 2월~12월 / 송악읍(송악건강생활지원센터) ■ 대상: 만성질환 위험군 대상자 및 그의 가족, 실인원:32명/연인원:550명 ■ 내용: 만성질환 관리 및 예방을 위한 영양교육 및 조리실습 지도 		
	③-1-2. 송악건강생활지원센터 비만질환 관리를 위한 영양교실		
	<ul style="list-style-type: none"> ■ 기간 및 장소: 2월~12월 / 송악읍(송악건강생활지원센터) ■ 대상: 비만질환자 및 그의 가족, 실인원:32명/연인원:550명 ■ 내용: 비만질환 관리 및 예방을 위한 영양교육 및 조리실습 지도 		
	③-1-3. 은빛나래 기억강화프로그램 운영		
	<ul style="list-style-type: none"> ■ 기간 및 장소: 5월~9월 /송악읍(송악건강생활지원센터) ■ 대상: 65세이상 지역주민, 실인원: 20명/연인원:195명 10회 운영 ■ 내용: 명화와 클래식 음악을 통해 미술, 음악활동 등 인지·신체활동 		
	③-1-4. 송악건강생활지원센터 신체활동 프로그램 운영		
	<ul style="list-style-type: none"> ■ 기간 및 장소: 2월~12월 / 송악읍(송악건강생활지원센터) ■ 대상: 지역주민, 실인원:124명/연인원:3,373명 ■ 내용: 다이어트댄스, 요가, 실버체조, 필라테스, 스트레칭 등 		
	③-1-5. 송악건강생활지원센터 순환운동실 프로그램 운영		
	<ul style="list-style-type: none"> ■ 기간 및 장소: 1월~12월 / 송악읍(송악건강생활지원센터) ■ 대상: 지역주민, 실인원:95명/연인원:3,755명 ■ 내용: 기구를 이용한 근력 운동 및 유산소 운동 		
	③-1-6. 송악건강생활지원센터 타운워킹(한달걷기) 건강걷기 동아리 운영		
	<ul style="list-style-type: none"> ■ 기간 및 장소: 2월~11월 / 각 생활터(비대면) 		

	<div>■ 대상: 지역주민 실인원: 148명/연인원:1,140명</div> <div>■ 내용: 만보걷기 앱(걷주)을 통한 월별 챌린지 운영, 성공자에게 모바일 기프티콘 운영</div> <div>③-1-7. 송악건강생활지원센터 건강스캔 상담실 운영</div> <div>■ 기간 및 장소: 1월~12월 / 송악읍(송악건강생활지원센터)</div> <div>■ 대상: 지역주민, 실인원:119명/연인원:894명</div> <div>■ 내용: 체지방, 혈압, 스트레스 측정 후 건강 상담 및 교육 및 관련 부서 연계</div> <div>③-1-8. 송악건강생활지원센터 주민건강조직 지원</div> <div>■ 기간 및 장소: 1월~12월 / 송악읍(송악건강생활지원센터)</div> <div>■ 대상: 지역주민, 주민건강조직 4개(52명)</div> <div>■ 내용: 지역생활환경 정화활동, 걷기, 영양취약자 사랑의한끼식사 요리배달봉사</div> <div>③-1-9. 송악건강생활지원센터 특화사업(한의약건강증진 한방愛물들다 프로그램 운영)</div> <div>■ 기간 및 장소: 10월~12월 / 송악읍(송악건강생활지원센터)</div> <div>■ 대상: 50세이상 지역주민, 실인원:20명/연인원:156명 10회 운영</div> <div>■ 내용: 한방기공체조, 명상, 우울·스트레스우울관리 한방아로마활용법, 중풍예방교육</div> <div>③-1-10. 송악건강생활지원센터 특화사업(치매·만성질환 예방관리 사업)</div> <div>■ 기간 및 장소: 9월~11월 / 송악읍(송악건강생활지원센터)</div> <div>■ 대상: 치매 진단을 받지 않은 노인, 실인원:30명/연인원:116명 4회 운영</div> <div>■ 내용: 치매 교육, 생활체조·신경세포놀이 활동·두뇌 건강 놀이책 등 치매예방활동</div> <div>③-1-11. 송악건강생활지원센터 특화사업(어린이 및 남성1인가구 간편식요리교실)</div> <div>■ 기간 및 장소: 11월 / 송악읍(송악건강생활지원센터)</div> <div>■ 대상: 송악지역아동센터이용아동, 남성1인가구 실인원:14명/연인원:20명</div> <div>■ 내용: 성장 단계별 이유식 조리 실습 지도 및 교육</div>						
추진체계 (자원 연계·협력)	참여기관 (연계·협력 주체)		주요 역할		민관협력 및 주민참여 결과 (연계·협력 성과)		
	보건행정과 치매안심팀		치매극복교실 연계운영		※ 사업(과업)에 공동으로 참여한 공공, 민간기관들의 파트너십 등 사업 추진 결과 ※ 사업(과업) 특성에 따라 주민참여가 이루어진 경우 그 결과		
	보건행정과 중흥보건진료소		건강걷기행사 협조				
	건강증진과 (건강증진,건강관리,구강관리팀)		우리동네건강걷기 행사 홍보부스 운영				
	송악읍행정지원센터		주민건강동아리 활동장소 협조		-반딧불이 복지재단 : 우리동네건강걷기 행사 참여인원 인솔 및 우수참여자 (5명분) 상품지원 -송악지역아동센터: : 어린이 간편식 영양관리사업 요리교실 참여아동인솔 16명 -아파트 동대표 신성미소지음, 동광아파트) : 신체활동, 영양관리, 특화사업 프로그램 운영홍보, 우리동네건강걷기행사 경로당 및 동 별 홍보지게시 및 참여 독려 방송		
	송악읍행정복지센터 주민자치		주민건강동아리 강사비 지원				
	반딧불이나눔복지재단		우리동네건강걷기행사 상품지원				
	송악지역아동센터		어린이간편식 요리교실 참여아동 인솔				
당진시생활체육회		실버체조 프로그램 강사지원					
아파트동대표(신성미소지음 동광)		프로그램 운영협조 및 행사협조					
자원투입 결과	구분		2024		비고		
			목표	결과			
	인력		5	5	공무원3, 공무원2		
	예산 (단위: 백만원)	국비	—	—			
		지방비	75	64			
		전체	75	64			
세부과제 성과지표 달성률	성과지표명(단위)*	정의	2024			자료원	비고
			목표 (A)	결과 (B)	달성률** (B/A*100)		
	송악건강생활지원센터 이용자수	센터 이용자수 확대	8,500	10,314	121.3	자체결과보고서	

자체평가 결과	프로그램 참여 만족도 평균 80% 이상 만족		
담당자	담당부서 및 담당업무	담당자	전화번호
	건강생활지원팀/건강생활지원센터 운영사업	김은주	041-360-6081
내·외부 소통 및 협력 실적	<ul style="list-style-type: none">■ 보건행정과 치매안심팀 : 치매극복교실 운영 4회운영 116명■ 보건행정과 중흥보건진료소<ul style="list-style-type: none">- 남성 1인 가구 대상 영양요리교실 참여 대상자 모집 협조 및 인솔- 우리동네 건강걷기 행사 협조 (홍보 및 걷기참여자 인솔)■ 건강증진과 건강증진팀, 건강관리팀, 구강건강팀 : 우리동네 건강걷기 홍보부스 운영■ 송악읍행정지원센터: 1개 주민건강동아리 활동장소 협조■ 송악읍주민자치 : 2개 주민건강동아리 강사비 지원(뜨개질동아리, 노래교실동아리)■ 반딧불이 나눔복지재단 : 우리동네 건강걷기행사 장애인인솔,5개상품지원■ 송악지역아동센터 : 16명 어린이 간편식 요리교실 참여아동 인솔■ 당진시생활체육회 : 1개 실버체조프로그램 운영 강사비 지원■ 신성미소지움, 동광아파트 : 센터 사업 홍보협조		
추진과제	③ 건강친화적 환경 구축		
세부과제	③-2. 걷기 좋은 길 선정 및 관리		
추진배경	<ul style="list-style-type: none">■ 2024년 통합건강증진사업 계획수립을 위한 요구도 조사에서 걷기 좋은 길 등 환경 조성에 관한 요구도 28.4%로 주민 스스로 건강행태를 개선하고 걷기실천 분위기를 조성할 수 있는 환경 조성 필요■ 2023년 지역사회건강조사에 당진시 걷기실천율은 40.3%로 전년 대비 0.3%p 개선되었으나 시민의 건강증진을 위해 걷기 등 신체활동의 지속적 독려 필요		
과제목표	■ 걷기 환경조성 및 운영		
	과제지표명		2024
	걷기 좋은 길 지정 건수		17건
	안내판 교체 및 신규 설치 건수		2건
	걷기실천 홍보 횟수		23회
대상	세부사업명		대상
	선정근거		
	걷기 좋은 길 선정	일반시민	접근성을 강화하여 걷기 좋은 환경 조성
	걷기 실천 안내판 관리	일반시민	걷기 좋은 길 중 홍보 및 건강정보 전달
	「건강주」 사업 및 지역행사 연계로 걷기 실천 분위기 조성	일반시민	지역행사를 이용한 일상 속 걷기실천 유도
주요성과	③-2-1. 걷기 좋은 길 선정		
	<ul style="list-style-type: none">■ 기간 및 장소 : 연중 / 당진 관내■ 사업결과: 걷기 좋은 길 17개소 관리, 비콘(위치표시장치) 24개소 점검, 2개소 신규설치		
	③-2-2. 걷기 실천 환경 조성		
	<ul style="list-style-type: none">■ 기간 및 장소: 연중 / 걷기 좋은 길 및 건강공원■ 내용: 걷기 좋은 길 17개소 안내판 및 건강정보 안내판 점검 및 홍보		
	③-2-3. 「건강주」 사업 및 지역행사 연계로 걷기실천 분위기 조성		
<ul style="list-style-type: none">■ 기간 및 장소: 연중 / 당진 관내■ 사업결과: 걷기 교육·홍보 및 지역사회 행사 연계로 걷기 실천 분위기 조성 21회			

	일정	행사명(장소)		운영방법	지역			
	3월	우리동네 건강지킴이 「마을 안길 걷기」		자체	신평			
	4월	벚꽃과 함께하는 치매 주간 걷기 챌린지(벚꽃길)		행사 연계	당진			
		우리동네 건강지킴이 「마을 안길 걷기」 3회		자체	송산, 정미			
	6월	면천읍성 한바퀴 걷기 행사		자체	면천			
	7월	시민건강지도자 바르게 걷기 교육 (노인대학)		자체	석문			
		고대면 어울림축제		행사 연계	고대			
	8월	면천면 주민소통한마당		행사 연계	면천			
	10월	우리동네 건강걷기 (송악건강생활지원센터 돌레길)		행사 연계	송악			
	11월	건강증진통합홍보관 운영(읍면 11회)		자체	당진			
추진체계 (자원 연계·협력)	참여기관 (연계·협력 주체)		주요 역할	민관협력 및 주민참여 결과 (연계·협력 성과)				
	시청		건강 앱 홍보 및 걷기 행사 연계 협력 등	●2024년 걷주 가입자 수 : 6,975명(걷주 총 가입자 수:46,046명) ●걷주 APP 챌린지 및 스탬프투어 운영 - 챌린지 41회 / 40,053명 참여 / 29,529명(73.7%) 성공 - 스탬프투어 10회 / 4,550명 참여 / 1,235명(27.1%) 성공				
	읍면동 행정복지센터							
	주민자치회							
	당진시 체육회							
	당진시 노인회							
	시민건강지도자							
자원투입 결과	구분		2024		비고			
			목표	결과				
	인력		2명	2명	공무원 1, 공무원 1			
	예산 (단위: 백만원)	국비	14	20				
		지방비	133	127				
		전체	147	147				
세부과제 성과지표 달성률	성과지표명(단위)*		정의	2024			자료원	비고
				목표 (A)	결과 (B)	달성률** (B/A*100)		
	걷기실천율(%)		최근 1주일 동안 1회 30분 이상, 1일 30분 이상 걷기를 주5일 이상 실천한 사람의 비율	39.8	52.1	130.9%	지역사회 건강조사	
※ 걷기 실천 환경조성을 위한 프로그램 구성 및 사업 진행								
자체평가 결과	■ 2023년 지역사회건강조사에서 당진시 걷기실천율은 40.3%였으나 2024년에는 52.1%로 13.3%로 증가하였으며, 충청남도(54.7%)에 비해 낮아 지속적인 관리 필요 ■ 주민 스스로 건강행태를 개선하고 걷기실천 분위기가 확산 될 수 있도록 걷기 좋은 길 등 환경조성 필요							
담당자	담당부서 및 담당업무			담당자	전화번호			
	건강증진팀 / 건강생활실천사업			이현주	041-360-6053			
내·외부 소통 및 협력 실적	■ 시청 내 홍보협력담당관, 체육진흥과 등 유관 부서와 걷기실천 환경조성에 관한 사업 협조 및 업무 연계 추진 ■ 당진시 체육회, 당진시 노인회, 주민자치회 등 관내 단체 및 행정복지센터 협력을 통해 걷주 가입 및 홍보, 걷기좋은길 내 행사 개최							

추진전략	Ⅱ. 시민안심 감염병예방관리 강화																	
추진과제	Ⅰ 감염병대응 인프라 확립																	
세부과제	Ⅰ-1. 지역사회중심 감염병 인프라 조성																	
추진배경	<ul style="list-style-type: none">■ 메르스, 코로나19, 원숭이 두창 등 다양한 종류의 신종감염병이 발생함에 따라 방역 대응역량 선제 준비 및 보완 대비가 중요■ 코로나19 위중증 고위험 집단감염 사례 발생에 따라 재유행을 대비하고 사망 감소 등 감염취약시설의 피해를 최소화하기 위해 감염취약시설 역학조사 및 관리 필요■ 지구 온난화에 따른 기후변화로 감염병 발생이 세계적으로 증가하고 있으며, 당진시 청년층 인구 증가로 감염병 해외유입 및 확산 위험 상존, 감염병 상시위기 대응체계 구축과 방역체계 장비로 시민의 안전하고 편안한 삶 보장■ 해외방문 교류로 신종 또는 해외유입 감염병 증가 위협																	
과제목표	<table><tr><th>과제지표명</th><th>2024</th></tr><tr><td>신종감염병대비 상시 역학조사반 운영</td><td>유지</td></tr><tr><td>감염병 전담공무원(역학조사관) 수</td><td>2명 유지</td></tr><tr><td>감염병 민·관협의체 운영 횟수</td><td>1회</td></tr><tr><td>공공의료기관 감염병환자 관리, 인프라 유지</td><td>31개병원 유지</td></tr></table>			과제지표명	2024	신종감염병대비 상시 역학조사반 운영	유지	감염병 전담공무원(역학조사관) 수	2명 유지	감염병 민·관협의체 운영 횟수	1회	공공의료기관 감염병환자 관리, 인프라 유지	31개병원 유지					
과제지표명	2024																	
신종감염병대비 상시 역학조사반 운영	유지																	
감염병 전담공무원(역학조사관) 수	2명 유지																	
감염병 민·관협의체 운영 횟수	1회																	
공공의료기관 감염병환자 관리, 인프라 유지	31개병원 유지																	
대상	<table><tr><th>세부사업명</th><th>대상</th><th>선정근거</th></tr><tr><td>신종감염병관리 인적 인프라 조성</td><td>일반시민</td><td>감염병 발병 원인조사 및 신속대응</td></tr><tr><td>감염병관리 민관협력체계 구축</td><td>관내 병의원, 약국</td><td>감염병 검체 채취·진료·처방 등 관리</td></tr><tr><td>감염병 전담공무원(역학조사관) 양성</td><td>감염병관리과 공무원 및 의료진</td><td>신종·변이 등 예측할 수 없는 감염병의 시대에 감염병 확산의 예측, 분석, 예방치료 등을 지휘할 수 있는 역학조사관 배출이 절실히 요구됨</td></tr><tr><td>신종감염병관리 공공의료기관 협력유지</td><td>관내 병의원</td><td>호흡기·발열 감염병환자 진료제공으로 감염병 확산 예방 및 관리</td></tr></table>			세부사업명	대상	선정근거	신종감염병관리 인적 인프라 조성	일반시민	감염병 발병 원인조사 및 신속대응	감염병관리 민관협력체계 구축	관내 병의원, 약국	감염병 검체 채취·진료·처방 등 관리	감염병 전담공무원(역학조사관) 양성	감염병관리과 공무원 및 의료진	신종·변이 등 예측할 수 없는 감염병의 시대에 감염병 확산의 예측, 분석, 예방치료 등을 지휘할 수 있는 역학조사관 배출이 절실히 요구됨	신종감염병관리 공공의료기관 협력유지	관내 병의원	호흡기·발열 감염병환자 진료제공으로 감염병 확산 예방 및 관리
세부사업명	대상	선정근거																
신종감염병관리 인적 인프라 조성	일반시민	감염병 발병 원인조사 및 신속대응																
감염병관리 민관협력체계 구축	관내 병의원, 약국	감염병 검체 채취·진료·처방 등 관리																
감염병 전담공무원(역학조사관) 양성	감염병관리과 공무원 및 의료진	신종·변이 등 예측할 수 없는 감염병의 시대에 감염병 확산의 예측, 분석, 예방치료 등을 지휘할 수 있는 역학조사관 배출이 절실히 요구됨																
신종감염병관리 공공의료기관 협력유지	관내 병의원	호흡기·발열 감염병환자 진료제공으로 감염병 확산 예방 및 관리																
주요성과	<p>Ⅰ-1-1. 신종감염병관리 인적 인프라 조성</p> <ul style="list-style-type: none">■ 기간 및 장소: 연중 / 보건소■ 내용: 역학조사반 편성·운영(상시 1개반, 비상시 3개반으로 확대 운영) <p>Ⅰ-1-2. 감염병관리 민관협력체계 구축</p> <ul style="list-style-type: none">■ 기간 및 장소: 연중 / 보건소■ 내용: 감염병 민·관 협의체 1회 운영 <p>Ⅰ-1-3. 감염병 전담공무원(역학조사관) 양성</p> <ul style="list-style-type: none">■ 기간 및 장소: 연중 / 신규 지정시 인력개발원■ 내용: 역학조사관 2명 유지 <p>Ⅰ-1-4. 신종감염병관리 공공의료기관 협력유지</p> <ul style="list-style-type: none">■ 기간 및 장소: 연중 / 관내 코로나19 치료제 담당기관 49개소 * 처방기관(의료기관) 31개소, 조제·투약기관(약국) 18개소■ 내용<ul style="list-style-type: none">- 코로나19 치료제 처방기관(31개소) 및 조제기관(18개소) 지정·운영- (처방기관) 중증으로 진행될 가능성이 높아 치료제가 꼭 필요한 유증상 고위험군 대상으로 처방- (조제기관) 현장 재고 보유·수요 기준에 따라 적정 물량 보유																	

	과제지표명		목표		결과	
	신종감염병대비 상시 역학조사반 운영		유지		유지	
	감염병전담공무원(역학조사관) 수		2명 유지		2명 유지	
	감염병 민·관협의체 운영 횟수		1회		1회	
	공공의료기관 감염병환자 관리 인프라 유지		31개 병원유지		31개 병원 유지	

추진체계 (자원 연계·협력)	참여기관 (연계·협력 주체)		주요 역할		민관협력 및 주민참여 결과 (연계·협력 성과)	
	보건소 4개 부서		공무원 역학조사관 지원		- 민관협의체 운영 - 감염병에 관한 학식 공유 및 자문 - 감염취약시설의 감염병 관리 실태 공유	
	의약팀		병의원 협력 업무지원			
	충남도 감염병관리지원단		감염병관리 자문, 업무지원			
	민간 공공협력 의료기관		감염병 예방 홍보 활동 및 검진, 치료 연계 협력, 예방접종 및 홍보			
	당진교육지원청		집단감염병 예방관리			
	신성대학교		감염병에 관한 학식 공유 및 자문			
관내 요양기관 및 재가센터		감염병 방역수칙 공유				

자원투입 결과	구분		2024		비고	
			목표	결과		
	감염병관리팀		4명	4명	정규직	
	감염병대응팀		7명	5명	정규직,공무직	
	의약팀		4명	4명	정규직	
	협의체 위원		15명	15명	감염병 관련 전문가 등	
	예산 (단위: 백만원)	국비	—	—		
지방비		2	2			
전체		2	2			

세부과제 성과지표 달성률	성과지표명(단위)*		정의	2024			자료원	비고
				목표 (A)	결과 (B)	달성률** (A/B*100)		
	감염병 발생률(%)		감염병발생률	78.5%	70.8%	110.9%	감염병포털	하향 지표
※ 목표설정 근거: 감염병 상시 위기대응체계 구축과 방역체계 정비로 시민의 안전하고 편안한 삶을 보장하기 위해 최근 3년간 발생률 추이 기준 매년 0.5%p 하향 ※ 측정산식: {(당진시 감염병 발생 건수/충남 감염병 발생 건수) / (당진시 인구수/충남 인구수)} × 100								

자체평가 결과	■ 유관기관의 자문 및 협력 지원으로 지역사회중심 감염병 인프라 조성						
------------	--	--	--	--	--	--	--

담당자	담당부서 및 담당업무			담당자		전화번호	
	감염병관리팀 / 감염병 업무 지원, 감염병 민관협의체 운영			최희정		041-360-6102	
	감염병대응팀 / 감염병발생신고관리, 역학조사 등			명미지 김윤정		041-360-6111 041-360-6112	
	감염병대응팀 / 코로나19 치료제 담당기관 운영			김윤정		041-360-6112	

내·외부 소통 및 협력 실적	■ 감염병 발생 동향 및 유관기관 감염병관리 정보 공유 ■ 감염병관리대책 활성화 방안 논의 ■ 코로나19 환자 치료가 적기에 이루어 질 수 있도록 코로나 치료제 사용안내서 등 주요사항 신속 안내						
-----------------------	---	--	--	--	--	--	--

추진과제	② 감염병감시 체계고도화 및 전파방지																													
세부과제	②-1. 감염병감시 및 전파방지																													
추진배경	<ul style="list-style-type: none">■ 식사 전 손씻기 실천율, 화장실 다녀온 후 손씻기 실천율, 외출 후 손씻기 실천율은 2021년 대비 충청남도보다 모두 낮게 나옴. 손씻기 습관 유도로 올바른 감염병 예방 학습이 필요함■ 감염에 취약한 어르신의 폐렴구균으로 인한 침습성 폐렴구균 감염증(균혈증을 동반한 폐렴, 뇌수막염, 심내막염 등) 예방 필요■ 예방접종은 감염병을 예방하기 위한 효과적인 방법으로 예방접종 비용으로 인한 가계부담을 경감하고, 감염병으로부터 국민을 보호하는 등 건강한 생활을 영위할 수 있도록 함■ 지구 온난화에 의해 모기발생과 흡혈활동이 증가하여 체계적인 방역 소독 요구도 증가■ 성매개감염병의 법정 의무 검사자(유흥종사자 등)의 자유종사자 증가로 인한 검사 사각지대 발생																													
과제목표	<table><tr><th>과제지표명</th><th>2024</th></tr><tr><td>감염병 재난 등 각종 정보 전달</td><td>5,000건</td></tr><tr><td>계절 방역소독(연무, 분무, 연막, 유충구제) 횟수</td><td>주4회(위탁)</td></tr><tr><td>만65세 어르신 폐렴구균 예방접종률</td><td>75%</td></tr><tr><td>에이즈 및 성매개질환 검사</td><td>2,200건</td></tr><tr><td>손씻기 교육 참여자 수</td><td>3,100명</td></tr><tr><td>가을철 발열성질환 예방관리 홍보·교육(쯔쯔가무시, SFTS등)</td><td>105건</td></tr></table>			과제지표명	2024	감염병 재난 등 각종 정보 전달	5,000건	계절 방역소독(연무, 분무, 연막, 유충구제) 횟수	주4회(위탁)	만65세 어르신 폐렴구균 예방접종률	75%	에이즈 및 성매개질환 검사	2,200건	손씻기 교육 참여자 수	3,100명	가을철 발열성질환 예방관리 홍보·교육(쯔쯔가무시, SFTS등)	105건													
과제지표명	2024																													
감염병 재난 등 각종 정보 전달	5,000건																													
계절 방역소독(연무, 분무, 연막, 유충구제) 횟수	주4회(위탁)																													
만65세 어르신 폐렴구균 예방접종률	75%																													
에이즈 및 성매개질환 검사	2,200건																													
손씻기 교육 참여자 수	3,100명																													
가을철 발열성질환 예방관리 홍보·교육(쯔쯔가무시, SFTS등)	105건																													
대상	<table><tr><th>세부사업명</th><th>대상</th><th>선정근거</th></tr><tr><td>인공지능 챗봇을 이용한 스마트 감염병 관리</td><td>일반시민</td><td>감염병 재난에 대한 각종 정보 제공</td></tr><tr><td>방역사업</td><td>일반시민</td><td>효율적 방역소독으로 감염병 예방</td></tr><tr><td>가을철 발열성질환 예방관리 홍보·교육(쯔쯔가무시, SFTS등)</td><td>일반시민</td><td>가을철 발열성질환 예방관리</td></tr><tr><td>에이즈 및 성매개 질환 검사</td><td>일반시민</td><td>법정검사 대상자 및 검사희망자에 대한 검사로 성매개 질환 예방</td></tr><tr><td>국가예방접종</td><td>만 12세이하 어린이 및 만 65세 이상 어르신</td><td>필수 예방접종 대상자 및 고위험군 대상으로 예방접종을 실시하여 감염병을 예방</td></tr><tr><td>비브리오패균 모니터링 사업</td><td>일반시민</td><td>병원성 비브리오패균 모니터링으로 환자발생 선제적 예방</td></tr><tr><td>손씻기 교육 및 감염병 홍보사업</td><td>어린이집, 노인군 등</td><td>올바른 손씻기 방법 및 습관 유도로 감염병 예방관리</td></tr><tr><td>어르신 폐렴구균 예방접종</td><td>만 65세 이상 어르신</td><td>고위험군을 대상으로 접종을 시행하여 건강수명 연장</td></tr></table>			세부사업명	대상	선정근거	인공지능 챗봇을 이용한 스마트 감염병 관리	일반시민	감염병 재난에 대한 각종 정보 제공	방역사업	일반시민	효율적 방역소독으로 감염병 예방	가을철 발열성질환 예방관리 홍보·교육(쯔쯔가무시, SFTS등)	일반시민	가을철 발열성질환 예방관리	에이즈 및 성매개 질환 검사	일반시민	법정검사 대상자 및 검사희망자에 대한 검사로 성매개 질환 예방	국가예방접종	만 12세이하 어린이 및 만 65세 이상 어르신	필수 예방접종 대상자 및 고위험군 대상으로 예방접종을 실시하여 감염병을 예방	비브리오패균 모니터링 사업	일반시민	병원성 비브리오패균 모니터링으로 환자발생 선제적 예방	손씻기 교육 및 감염병 홍보사업	어린이집, 노인군 등	올바른 손씻기 방법 및 습관 유도로 감염병 예방관리	어르신 폐렴구균 예방접종	만 65세 이상 어르신	고위험군을 대상으로 접종을 시행하여 건강수명 연장
세부사업명	대상	선정근거																												
인공지능 챗봇을 이용한 스마트 감염병 관리	일반시민	감염병 재난에 대한 각종 정보 제공																												
방역사업	일반시민	효율적 방역소독으로 감염병 예방																												
가을철 발열성질환 예방관리 홍보·교육(쯔쯔가무시, SFTS등)	일반시민	가을철 발열성질환 예방관리																												
에이즈 및 성매개 질환 검사	일반시민	법정검사 대상자 및 검사희망자에 대한 검사로 성매개 질환 예방																												
국가예방접종	만 12세이하 어린이 및 만 65세 이상 어르신	필수 예방접종 대상자 및 고위험군 대상으로 예방접종을 실시하여 감염병을 예방																												
비브리오패균 모니터링 사업	일반시민	병원성 비브리오패균 모니터링으로 환자발생 선제적 예방																												
손씻기 교육 및 감염병 홍보사업	어린이집, 노인군 등	올바른 손씻기 방법 및 습관 유도로 감염병 예방관리																												
어르신 폐렴구균 예방접종	만 65세 이상 어르신	고위험군을 대상으로 접종을 시행하여 건강수명 연장																												
주요성과	<p>②-1-1. 인공지능 챗봇을 이용한 스마트 감염병 관리</p> <ul style="list-style-type: none">■ 기간 및 장소: 연중 / 당진 관내■ 내용<ul style="list-style-type: none">- 감염병 정보, 보건소 행정 각종 전반사업에 대한 공유 등 시민들의 편의 증진																													

- ②-1-2. 방역사업
- 계절 방역소독(연무,분무,유충구제) 주4회 방역소독 완료
- ②-1-3. 가을철 발열성질환 예방관리 홍보·교육(쫄쫄가무시, SFTS등)
- 기간 및 장소: 4월~11월 / 보건소, 보건지소·진료소 등
 - 내용
 - 가을철 야외활동 및 수확철이 많아지는 시기 진드기 매개 감염병 예방수칙 교육 및 홍보 실시(116건)
 - 해충기피제 지원 및 사용법 교육, 해충기피제 분사기 구입 설치 및 관리(총42대)
- ②-1-4. 에이즈 및 성매개 질환 검사
- 유흥, 다방종업원 등 취약계층 및 희망자 에이즈·성매개 질환 검사 및 홍보캠페인
- ②-1-5. 국가예방접종
- 어린이 국가필수 예방접종(18종), 계절독감 인플루엔자 접종, 12세 여아 사람유두종바이러스 감염증 예방접종 및 위탁의료기관 점검
- ②-1-6. 비브리오패혈증 모니터링 사업
- 기간 및 장소: 4월~11월/ 신평면(삼교천), 석문면(마섬포구, 왜목마을, 용무치항)
 - 내용
 - 비브리오패혈증 유행예측조사(해수, 갯벌, 조개류 등 검사) 및 예방 홍보
- ②-1-7. 손씻기 교육 및 감염병 홍보사업
- 손 씻기에 대한 시민들 인식 변화 유도 및 실천문화 정착
- ②-1-8. 65세 어르신 폐렴구균 예방접종
- 65세 어르신 폐렴구균 예방접종률: 79.97%

과제지표명	목표	결과
감염병 재난 등 각종 정보 전달	5,000건	82건
계절 방역소독(연무, 분무, 연막, 유충구제) 횟수	주4회(위탁)	주 4회
만65세 어르신 폐렴구균 예방접종률	75%	79.97%
에이즈 및 성매개질환 검사	2,200건	2,059명
손씻기 교육 참여자 수	3,100명	3,731명
가을철 발열성질환 예방관리 홍보·교육(쫄쫄가무시, SFTS등)	105건	116건

추진체계 (자원 연계·협력)	참여기관 (연계·협력 주체)	주요 역할	민관협력 및 주민참여 결과 (연계·협력 성과)
	안전총괄과	감염병 확산 방지 협력	-카카오톡 챗봇을 통한 24시간 감염병 정보습득 홍보 -예방접종 위탁의료기관 접종실시 협력 -관내어린이집·유치원, 초·중·고등 집단시설 손씻기 체험장비 이용 홍보 -손씻기 교육 참여자 수 : 3,731명 -에이즈 및 성매개 질환 검사자 수 : 2,059명
	홍보협력담당관	감염병 예방 홍보·협조지원	
	보건지소, 보건진료소	예방접종 및 홍보	
	방역 민간위탁사업	당진 14개소 읍·면·동 방역소독	
	14개 읍면동 행정복지센터	친환경 연무소독 홍보	
	민간 공공협력 의료기관	감염병 예방 홍보 활동 및 검진, 치료 연계	
	관내 초, 중, 고등학교	감염병 예방 홍보 활동 및 검진 연계 협력	
	어린이집 및 복지시설	감염병 예방 홍보 활동 및 검진 연계 협력	
	당진종합병원, 우리안과	감염병 표본감시 신고	
	충남보건환경연구원	검사업무 수행 등	
	신성대학교, 세한대학교	예방홍보활동 연계 협력	

	구분		2024		비고		
			목표	결과			
자원투입 결과	감염병관리팀		4명	4명	정규직 4명		
	감염병대응팀		7명	5명	정규직 5명		
	방역팀		8명	8명	정규직 6명, 비정규직 1명, 공익요원 1명		
	진료팀		2명	2명	정규직 2명		
	예산 (단위: 백만원)	국비	1,716	1,702			
		지방비	2,360	2,477			
전체		4,023	4,179				
세부과제 성과지표 달성률	성과지표명(단위)*		2024			자료원	비고
			목표 (A)	결과 (B)	달성률** (A/B*100)		
	감염병 발생률(%)		감염병발생률	78.5%	70.8%	110.9%	감염병포털
※ 목표설정 근거: 감염병 상시 위기대응체계 구축과 방역체계 정비로 시민의 안전하고 편안한 삶을 보장하기 위해 최근 3년간 발생률 추이 기준 매년 0.5%p 하향 ※ 측정산식: {(당진시 감염병 발생 건수/충남 감염병 발생 건수) / (당진시 인구수/충남 인구수)} × 100							
자체평가 결과	■ 카카오톡을 통한 신속한 자료 제공으로, 시민 편의성 증진 ■ 체계적인 위탁 및 자체 방역 활동을 통한 계절방역소독 목표 횟수 달성 ■ 적극적인 홍보 및 1:1 건강상담을 통한 65세 어르신 폐렴구균 예방접종률 목표 달성 ■ 노인지회 및 읍·면 지역 경로당 교육 및 홍보로 교육 참여자 수 증가						
담당자	담당부서 및 담당업무				담당자	전화번호	
	감염병관리팀 / 감염병 업무 지원, 챗봇을 이용한 스마트 감염병 관리				최희정	041-360-6102	
	감염병관리팀/ 손씻기 교육				허예림	041-360-6103	
	진료팀 / 성매개감염병 등 관리				김혜진	041-360-6154	
	감염병대응팀 / 가을철 발열성질환관리 등				김운정	041-360-6112	
	방역팀 / 국가예방접종 지원사업				송혜미	041-360-6121	
	방역팀 / 방역소독				심재철	041-360-6122	
내·외부 소통 및 협력 실적	■ 보건소 내 팀별 업무 변동 자료를 분기별로 취합 후 반영, 시민들에게 챗봇 홈페이지 게시, 보도자료 등 지속적인 사용 독려 홍보 ■ 지역별 방역소독 진행 시 읍·면·동 이·통장 협조받아 방역 취약지역 사전 조사 후 방역 실시 ■ 노인지회 및 지소·진료소 등의 적극적인 홍보로 교육 참여자 수 증가 ■ 시청 위생과 점검 시 검사 독려로 검사자 수 증가 ■ 사업 추진을 위한 유관부서 및 유관기관과 지속적 협의						
추진과제	③ 감염병확산 조기 예방관리						
세부과제	③-1. 감염병확산 조기예방						
추진배경	■ 해외방문(사업상)교류로 신종 또는 해외유입 감염병 증가 위협 ■ OECD 가입이후 우리나라는 20년 넘게 결핵발생률 1위. 결핵 발생률을 선진국 수준으로 낮추기 위한 종합적이고 다각적인 결핵관리사업 추진이 요구됨 ■ 감염병의 예방 및 관리에 관한 법률에 의하여 표본감시 감염병으로 지정된 감 염병에 대해 관내 표본기관을 지정하여 자료를 지속적으로 수집·분석하여 감 염병을 감시하고자 함 ■ 사업장, 학교, 병원 등 감염병 발생양상을 신속·정확하게 파악하여 즉시 대응 할 수 있도록 질병정보모니터 요원의 감염병 관리능력 향상을 통해 감염병 발 생감시 및 사전차단 필요 ■ 코로나19 이후 야외활동이 활발해짐에 따라 수두, 유행성이하선염, 백일해, 성 홍열 등 호흡기감염병이 주로 증가, 해외여행이 증가하면서 모기를 매개로 감						

	염되는 땡기열, 말라리아 등 해외유입 감염병도 일부 증가함에 따른 지역사회 감염병 확산 조기예방관리 중요 <ul style="list-style-type: none">■ 감염취약시설에 감염병환자 발생시 현장에 역학조사 신속대응팀을 파견하여 확진자 발생 인지 경위, 발생현황 및 노출위험도 등을 파악하여 집단감염발생을 예방하고자 함		
과제목표	과제지표명		2024
	결핵환자 접촉자 잠복결핵감염 검진율		93%
	감염병 표본감시체계 관련 예산집행		100%
	법정감염병 신고·보고(1급~4급)		연중
	질병정보모니터요원 역량강화 교육		1회
	감염취약시설 감염병발생 역학조사		100%
대상	세부사업명	대상	선정근거
	결핵실 운영	결핵환자 및 접촉자	결핵유소견자 및 등록환자 관리
	집단시설 결핵발생 예방 및 관리	학교 등 집단시설	집단시설 잠복결핵감염 관리
	감염병 의료기관 표본감시	일반시민	법정감염병(1급~4급) 환자발생 감시
	질병보건통합관리시스템 관리	감염병확진자	병·의원 네트워크를 통한 환자 감시체계 확립
	질병정보모니터 교육	요원 115명	감염병(의사)환자 발견 및 전염성질환의 유행상태 파악, 통보
	감염취약시설 감염병발생 역학조사	요양병원·장기요양기관, 정신건강증진시설, 장애인복지시설	취약시설 입소자, 종사자 확진시 심층역학조사 후 고위험군 밀접접촉자 분류, 격리 등 감염확산 예방
주요성과	③-1-1. 결핵실 운영 <ul style="list-style-type: none">■ 결핵환자 등록: 환자신고·보고관리(123건, 중복 및 진단변경 포함된 잠정통계)■ 결핵 접촉자 관리: 가족접촉자 검진(51명) 흉부엑스선, 잠복결핵감염검사 IGRA, 객담검사), 잠복결핵감염 양성자 관리(19명)		
	③-1-2. 집단시설 결핵발생 예방 및 관리 <ul style="list-style-type: none">■ 중고등학교 2,3 학년생(24개교, 5,932명), 노인재가요양시설(13개소,563명) 방문■ 결핵환자 발생 집단시설 역학조사(20개기관) 실시 및 접촉자 분류(456명)		
	③-1-3. 감염병 의료기관 표본감시 <ul style="list-style-type: none">■ 안과 관련 감염병 보고감시(52건)■ 의료 관련 감염병 보고감시(52건)		
	③-1-4. 방역통합정보시스템 관리(감염병환자 웹보고) <ul style="list-style-type: none">■ 집단발생: 수인성 식품매개 감염병 발생 2건 (19명)■ 개별사례: 법정 감염병 발생신고 및 보고 (337건)		
	③-1-5. 질병정보모니터 교육 실시 <ul style="list-style-type: none">■ 일시 및 참여자 수: 2024. 05. 29.(수) / 78명■ 내용: 감염병 예방관리요령 홍보, 감염병(의사)환자 발견·진단 시 인적사항 및 발생현황 통보, 검체채취(병·의원), 보건소 즉시 통보		
	③-1-6. 감염취약시설 감염병발생 역학조사 <ul style="list-style-type: none">■ 내용<ul style="list-style-type: none">- 관할 지역 내 감염취약시설 현황 파악- 감염취약시설 코로나19 집단발생 모니터링 및 후속조치 등		

	과제지표명		목표	결과				
	결핵환자 접촉자 잠복결핵감염 검진을		93%	100%				
	감염병 표본감시체계 관련 예산집행		100%	100%				
	법정감염병 신고·보고(1급~4급)		연중	연중				
	질병정보 모니터망 구축 및 교육 실시		1회	1회				
	감염취약시설 감염병발생 역학조사		100%	100%				
추진체계 (자원 연계·협력)	참여기관 (연계·협력 주체)		주요 역할		민관협력 및 주민참여 결과 (연계·협력 성과)			
	보건지소, 진료소		감염병예방 연계 협력		-의료기관 표본감시 신고: 52주차 -감염병(의사)환자 발생신고 (329건) -중고등학생(24개교), 만65세이상 어르신 (13개소) 대상 이동 결핵검진 지원 및 결핵 환자 발생기관 11개소 접촉자검진 협력			
	충남도 감염병관리지원단		감염병관리 자문, 업무지원					
	민간 공공협력 의료기관		감염병 예방연계 협력					
	당진종합병원, 우리안과		표본감시 의료기관					
	보건교사, 산업간호사, 어린이집교사 등		감염병감시모니터링					
	관내 의료기관 및 감염 취약시설		감염병 발생신고 및 역학조사 협조					
	요양병원·장기요양기관, 정신건강증진시설, 장애인복지시설		감염병환자 발생 시 역학조사 협조					
대한결핵협회		학교 및 집단시설 이동검진 지원						
자원투입 결과	구분		2024		비고			
			목표	결과				
	감염병관리팀		4명	4명	정규직8, 공무원1			
	감염병대응팀		8명	5명				
	예산 (단위: 백만원)	국비	48	48				
		지방비	24	24				
		전체	72	72				
세부과제 성과지표 달성률	성과지표명(단위)*		정의	2024			자료원	비고
				목표 (A)	결과 (B)	달성률** (A/B*100)		
	감염병 발생률(%)		감염병 발생률	78.5%	70.8%	110.9%	감염병포털	하향 지표
	※ 목표설정 근거: 감염병 상시 위기대응체계 구축과 방역체계 정비로 시민의 안전하고 편안한 삶을 보장하기 위해 최근 3년간 발생률 추이 기준 매년 0.5%p 하향 ※ 측정산식: {(당진시 감염병 발생 건수/충남 감염병 발생 건수) / (당진시 인구수/충남 인구수)} × 100							
자체평가 결과	■ 질병모니터망 운영, 법정감염병 신고보고 및 역학조사 실시로 감염병 확산 예방관리 및 충남 대비 감염병 발생률 78.5%이하 목표 달성							
담당자	담당부서 및 담당업무			담당자		전화번호		
	감염병관리팀/ 질병정보모니터망 및 표본감시 체계 운영			허예림		041-360-6103		
	감염병대응팀 / 감염병발생신고관리, 역학조사 등			명미지 김윤정		041-360-6111 041-360-6112		
	감염병대응팀 / 결핵관리			이지홍		041-360-6735		
내·외부 소통 및 협력 실적	■ 대한결핵협회: 중고등학생 및 노인결핵 유소견자 공문 통보, 결핵의심자 즉시 유선통보 ■ 교육청과 긴밀한 협의로 더 많은 교사들 참여 독려 ■ 법정감염병 발생 신고 관련 법정 기한 내 신고될 수 있도록 의료기관에 독려							

추진전략	Ⅲ. 시민보호 안전과 돌봄체계 강화			
추진과제	Ⅰ 정신건강증진 및 자살예방			
세부과제	Ⅰ-1. 자살 고위험군 발굴 및 체계적인 정신건강복지서비스 지원			
추진배경	■ 당진시 자살률은 4년 연속(2019~2022) 전국 자살률보다 높은 수준으로 자살 고위험군 적극 발굴 및 자살률을 낮추기 위한 교육·상담 및 서비스 제공 등 자살예방 관련 사업 강화 필요 ■ 책임성 있는 정신질환자 관리의 내실화 및 정신건강 인프라 확충 유도			
과제목표	과제지표명		2024	
	중증정신질환자 등록 및 사례관리(대면)		380명 / 1,400건	
	중증정신질환자 치료비 지원		400명	
	중증정신질환자 재활 프로그램 운영		16명	
	우울선별검사		15,000건	
	생명지킴이 신규 양성		전년대비 +1,500건	
	자살률 감소		32.9명	
	응급실 기반 자살시도자 치료비 지원 및 사후관리		12명	
	자살사망·시도자 현황 조사		12회	
	자살 수단 차단 및 정신건강 지지체계 구축·운영	생명존중약국 운영	31개소	
		동네의원 마음이음 운영	18개소	
		착화탄 판매업소 모니터링	70개소	
생명사랑 행복마을 운영		29개소		
자살 유족 원스톱 서비스 운영		3건		
자살 고위험군 자조모임		4회		
정신건강 사례관리자 정규직(공무직 등) 확충		10명		
대상	세부사업명		대상	선정근거
	중증정신질환자 등록 및 사례관리(대면)		일반시민, 중증정신질환자 (사례관리)	센터 정신질환자 등록자 수
	중증정신질환자 치료비 지원		중증정신질환자	道 정신질환자 치료비 지원 기준
	중증정신질환자 재활 프로그램 운영		중증정신질환자	주간재활 등록회원
	우울선별검사		일반시민	市 사업계획
	생명지킴이 양성		일반시민	자살예방법 제2조의2
	자살률 감소		일반시민	인구 10만명 당 자살 사망자 수
	응급실 기반 자살시도자 치료비 지원 및 사후관리		응급실 자살시도자	보건복지부 지침 사업 대상자
	자살사망·시도자 현황 조사		경찰서, 소방서 등	자살예방법 제12조의2
	자살 수단 차단 및 정신건강 지지체계 구축·운영	생명존중약국 운영	생명존중약국	사업 연계 약국
		동네의원 마음이음 운영	동네의원 마음이음 의료기관	사업 연계 의료기관
		착화탄 판매업소 관리	착화탄 판매업소	착화탄 판매업소
		생명사랑 행복마을 운영	생명사랑 행복마을	각 지소·진료소별 1개
		자살 유족 원스톱 서비스 운영	자살 유족	보건복지부 지침 사업 대상자
		자살 고위험군 자조모임	자살 고위험군	市 사업계획

	정신건강 사례관리자 정규직(공무직 등) 확충		간호사,임상심리사, 사회복지사, 작업치료사 면허(자격)증 소지자		보건복지부 인력기준		
주요성과	과제지표명				2024		
	중증정신질환자 등록 및 사례관리(대면)				319명 / 2,877건		
	중증정신질환자 치료비 지원				1,968명		
	중증정신질환자 재활 프로그램 운영				14명		
	우울선별검사				20,170건		
	생명지킴이 신규 양성				9,160명		
	자살률 감소				32.6명		
	응급실 기반 자살시도자 치료비 지원 및 사후관리				16명		
	자살사망·시도자 현황 조사				13회		
	자살 수단 차단 및 정신건강 지지체계 구축·운영	생명존중약국 운영				33개소	
		동네의원 마음이음 운영				20개소	
착화탄 판매업소 모니터링				64개소			
생명사랑 행복마을 운영				30개소			
자살 유족 윈스톱 서비스 운영				17건			
자살 고위험군 자조모임				5회			
정신건강 사례관리자 정규직(공무직 등) 확충				8명			
추진체계 (자원 연계·협력)	참여기관 (연계·협력 주체)		주요 역할		민관협력 및 주민참여 결과 (연계·협력 성과)		
	시청 사회복지과, 시청 여성가족과, 읍면동 행정복지센터		자살 고위험군 연계		- 매년 사업시행 시 - 업무협의 - 자살예방대책 협업 - 자살고위험군 발굴·연계		
	경찰서, 소방서		자살 고위험군 연계 및 응급출동 협조				
	병의원		동네의원 마음이음 운영사업 협조				
	약국		생명존중약국 운영사업 협조				
	시청 자치행정과		정규직(공무직 등) 인력 증원		필요성 등 협조공문 발송 및 주기적 협의 요청		
자원투입 결과	구분		2024		비고		
			목표	결과			
	인력		18명	17명	정규직 12명, 비정규직 5명		
	예산 (단위: 백만원)	국비	48	76			
		지방비	80	77			
전체		128	153				
세부과제 성과지표 달성률	성과지표명(단위)*	정의	2024			자료원	비고
			목표 (A)	결과 (B)	달성률** (A/B*100)		
자살률(명)		인구 10만명 당 자살 사망자 수	32.9명	32.6명	100.9%	통계청 (원인별 사망자수)	하향 지표
자체평가 결과	■ 평가시기: 2024년 12월 ■ 평 가 자: 사업 담당자 ■ 자 료 원: 자체결과보고서 ■ 평가결과 - 자체평가(정량) 결과 95점 - 특히, 사회적 고립 및 경제난 심화 등 코로나19의 후유증으로 전국과 충남 자살률은						

각각 8.3%, 9.9% 증가한 가운데, 우리시는 전년 대비 1% 감소하여 의미가 큼
 - 향후 당진종합병원 응급실 등 지역사회 유관기관의 간담회로 자살고위험군 연계 체계 활성화 추진

구분		평가내용	평가방법	배점 (100점 만점)	평가 결과
투입 (5)	인력확보	정규직(공무직 등) 인력 확보 여부	8명 확보 6명 확보 4명 확보 2명 확보	5 4 3 2	5
	중증정신질환자 등록 및 사례관리(대면)	센터 정신질환자 등록자 수 및 사례관리 건수	목표대비 90% 이상 목표대비 80-89% 목표대비 80% 미만	10 7 5	10
산출 (90)	중증정신질환자 치료비 지원	치료비 지원 건수	목표대비 90% 이상 목표대비 80-89% 목표대비 80% 미만	5 3 1	5
	중증정신질환자 재활프로그램 운영	주간재활 등록회원수	목표대비 90% 이상 목표대비 80-89% 목표대비 80% 미만	5 3 1	3
	우울선별검사	우울선별검사자 수	목표대비 90% 이상 목표대비 80-89% 목표대비 80% 미만	10 7 5	10
	생명지킴이 양성	생명지킴이 양성자 수	목표대비 90% 이상 목표대비 80-89% 목표대비 80% 미만	5 3 1	5
	자살률	자살률 감소	목표대비 90% 이상 목표대비 80-89% 목표대비 80% 미만	5 3 1	5
	응급실 기반 자살시도자 치료비 지원 및 사후관리	응급실 기반 자살시도자 의뢰 건수	목표대비 90% 이상 목표대비 80-89% 목표대비 80% 미만	5 3 1	5
	자살사망·시도자 현황 조사	현황조사 실시 건수	목표대비 90% 이상 목표대비 80-89% 목표대비 80% 미만	5 3 1	5
	생명존중약국 운영	사업 연계 약국 수	목표대비 90% 이상 목표대비 80-89% 목표대비 80% 미만	10 7 5	10
	동네의원 마음이음 운영	사업 연계 의료기관 수	목표대비 90% 이상 목표대비 80-89% 목표대비 80% 미만	10 7 5	10
	착화탄 판매업소 권리	사업 연계 판매업소 수	목표대비 90% 이상 목표대비 80-89% 목표대비 80% 미만	5 3 1	5
	생명사랑 행복마을 운영	생명사랑 행복마을 운영 수	목표대비 90% 이상 목표대비 80-89% 목표대비 80% 미만	5 3 1	5
	자살 유족 원스톱 서비스 운영	유족 지원 건수	목표대비 90% 이상 목표대비 80-89% 목표대비 80% 미만	5 3 1	5
	자살 고위험군 자조모임	자조모임 횟수	목표대비 90% 이상 목표대비 80-89% 목표대비 80% 미만	5 3 1	5
결과 (5)	예산집행률	예산 집행 정도	90% 이상 80-89% 80% 미만	5 3 1	5

담당자	담당부서 및 담당업무		담당자	전화번호
	보건행정과 / 자살예방 및 정신건강증진 사업 전반		권강선	041-360-6020
	보건행정과 / 우울선별검사 등 정신건강증진 사업 전반		김기선	041-360-6024
	보건행정과 / 중증정신질환자 관리사업		김수진	041-360-6028
		보건행정과 / 자살예방 및 정신건강증진 사업 전반	송상학	041-360-6021
내·외부 소통 및 협력 실적	충청남도 자살예방대책 협업과제 우수상 수상(당진시남부노인복지관) 자살시도자 연계 활성화를 위한 당진종합병원 응급실 실무자와의 간담회 추진(2024.2.21.)			
추진과제	Ⅰ 정신건강증진 및 자살예방			
세부과제	Ⅰ-2. 정신건강문제 인식개선 및 정신건강 관리			
추진배경	<ul style="list-style-type: none">■ 당진시 자살률은 4년 연속(2019~2022) 전국 자살률보다 높은 수준으로 자살 고위험군 적극 발굴 및 자살률을 낮추기 위한 교육·상담 및 서비스 제공 등 자살 예방 관련 사업 강화 필요■ 책임성 있는 정신질환자 관리의 내실화 및 정신건강 인프라 확충			
과제목표	<ul style="list-style-type: none">■ 찾아가는 심리서비스, 아동 청소년 등을 대상으로 홍보·캠페인 등을 실시하여 자연스러운 심리상담 문화 정착 유도■ 생명존중 민관협의체를 구성하여 각 기관별 특화된 자살예방(정신건강증진) 사업추진으로 생명존중문화 조성 및 확산■ 우울 등 정신건강 문제 예방을 위한 건강한 정신건강 환경 조성			
	과제지표명		2024	
	토닥이 마음안심버스 운영		100회	
	생애주기별 마음건강사업		33회	
	생명존중 민관협의체 운영		40개소	
	정신건강증진 및 자살예방 홍보·캠페인		105회	
	아동·청소년 정신건강서비스		20회	
	만성질환자 정신건강 관리		5건	
대상	당진시민			
주요성과	Ⅰ-2-1. 토닥이 마음안심버스 운영			
	<ul style="list-style-type: none">■ 기간 및 장소 : 연중 / 정기은행장소 4개소 등■ 내용 : 찾아가는 심리지원 서비스 제공 및 지역사회 정신건강 증진 분위기 조성<ul style="list-style-type: none">- 정기은행: 4개소(당진시북지타운,송악읍행정복지센터,송악읍행정지원센터 합덕읍행정복지센터)월 1회 운영- 수시은행: 자살급증지역, 당진시 관내 행사 시- 운영건수:104회/ 참여인원 8,262명/ 고위험 발굴 116명			
	Ⅰ-2-2. 생애주기별 마음건강사업			
	<ul style="list-style-type: none">■ 노인 심리지원 프로그램<ul style="list-style-type: none">- 기간·장소·인원 : '24.7월~9월/대호지면 출포리 마을회관/11명- 기간·장소·인원 : '24.10월~11월/신평면 금천1리 마을회관/10명- 내용 : 노인 우울감 감소 및 정서회복을 위한 미술요법, 생명지킴이 교육■ 청년 마음건강 증진 홍보·캠페인<ul style="list-style-type: none">- 기간 및 장소: 5월, 10월 / 신성대학교, 세한대학교- 내용: 정신건강검진(우울선별검사,스트레스 측정), 정신건강 체험 등■ 청년 정신건강 증진 연극 공연<ul style="list-style-type: none">- 기간·장소·인원: '24.12월 / 당진문화예술학교 / 200명- 내용: 극단'비유' 「유츄프라카치아」 공연■ 생애주기별 정신건강 및 자살예방 교육 : 122회/9,160명			

	①-2-3. 생명존중 민관협의체 운영 <ul style="list-style-type: none">■ 기간 및 기관: '24.3월~12월 / 당진경찰서 등 22개 유관기관·단체■ 내용: 자살예방 협업과제 대표자 회의(추진계획 공유 등) ①-2-4. 정신건강증진 및 자살예방 홍보·캠페인 <ul style="list-style-type: none">■ 기간 및 장소: 연중 / 정신건강복지센터■ 내용: 온·오프라인을 통한 정신건강 편견해소 및 인식개선 144회 ①-2-5. 아동·청소년 정신건강서비스 <ul style="list-style-type: none">■ 아동 심리지원 프로그램 : 11회기/10명<ul style="list-style-type: none">- 기간·장소: '24.7월~11월 / 송악사회복지관- 내용 : 스마트폰 과의존 예방을 위한 대안 프로그램(독서·보드게임·스포츠스태킹)■ 정신건강 증진 및 생명사랑 문화 확산 공연<ul style="list-style-type: none">- 대상 및 내용: 순성초 등 15개교 초등학교 / 학생 1,768명 / 인형극 공연- 대상 및 내용: 고대중 등 5개교 중학교 / 학생 766명 / 뮤지컬 공연■ 정신질환 자녀 주양육자 심리지원 프로그램<ul style="list-style-type: none">- 기간 및 대상 : '24.3월~4월, '24.10월~11월 / 정신질환 자녀 주양육자- 내용 : 양육자 자기이해 및 아동특성에 따른 양육법 코칭, 정서회복 프로그램 ①-2-6. 만성질환자 정신건강 관리 <ul style="list-style-type: none">■ 기간 및 장소: 연중 / 정신건강복지센터■ 내용: 정신건강이 상대적으로 취약한 만성질환자 정신건강서비스 제공(20명)						
추진체계 (자원 연계·협력)	참여기관 (연계·협력 주체)		주요 역할		민관협력 및 주민참여 결과 (연계·협력 성과)		
	시청 및 보건소 각과(부서)		정신건강 교육 및 인식개선 캠페인 연계		-타기관(부서): 매년 사업 시행 시 업무협의 및 사업 안내 리플렛(홍보물) 배부 -생명존중 민관협의체: 분기별 간담회 또는 워크 숍 실시		
	관내 복지관		생애주기별 마음건강 사업 연계 운영				
	생명존중 민관협의체 40개소		기관별 특화된 정신건강(자살예방)사업 추진				
자원투입 결과	구분		2024		비고		
			목표	결과			
	인력		18명	17명	정규직 12명, 기간제 5명		
	예산 (단위: 백만원)	국비	481	576			
		지방비	808	600			
	전체	1,289	1,176				
세부과제 성과지표 달성률	성과지표명(단위)*	정의	2024			자료원	비고
			목표 (A)	결과 (B)	달성률** (A/B*100)		
	자살률(명)	※ 측정산식: (자살 사망자수/당진시 인구수) × 10만	32.9명	32.6명	100.9%	통계청 (원인별 사망자수)	하향 지표
자체평가 결과	■ 잘된점 <ul style="list-style-type: none">- 지역사회 유관기관(복지관) 연계하여 심리지원 사업을 운영한 결과 타 읍면동 거주 주민들의 접근성을 높일 수 있었으며, 대상자 모집이 수월하였음						
담당자	담당부서 및 담당업무			담당자	전화번호		
	마음건강팀 / 정신건강 전반, 사업비 편성			김기선	041-360-6024		
	마음건강팀 / 생명존중 민관협의체			송상학	041-360-6021		
내·외부 소통 및 협력 실적	■ 신규 사업 추진시(전국민 마음투자지원사업) 읍면동 행정복지센터에서의 빠른 담당자 지정으로 원활한 사업 준비 완료 ■ 관내 복지관 3개소와 생애주기별 심리지원사업 연계운영으로 접근성 강화 ■ 타 기관(부서)의 행사 추진 시 연계하여 정신건강 홍보관 운영						

추진과제	② 치매안심환경구축		
세부과제	②-1. 치매안심센터 운영		
추진배경	<p>■ 노인인구 현황 및 추이</p> <p>- 당진시 65세 이상 인구는 36,711명(2024년 11월 기준)으로 전체 인구의 21.36%를 차지하며 최근 5년간 매년 상승하는 추세임. 작년과 비교했을 때 고령화율이 0.66%p 증가하여 노화에 따른 대표적인 질환인 치매에 대한 중장기적 관리사업이 필요함</p> <p>■ 치매 인구 현황</p> <p>- 당진시 추정 치매인구는 65세 이상 노인인구의 12.04%인 4,158.5명으로, 충남 유병율 11.82%, 전국 10.41%에 비해 높음</p> <p>■ 성별, 연령별 등록 치매환자 수</p> <p>- 성별로는 남성이 28.7%, 여성이 71.3%로 여성 치매환자가 약 2.48배 많으며, 65세 이상 치매환자는 65~79세 2.9%, 70~74세 6.8%, 75~79세 15.6%, 80~84세 27.4%, 85세 이상 47.3%를 차지하고 있으며 전반적으로 연령대가 높아질수록 치매환자 비율이 증가함</p> <p>■ 당진시 인구 고령화와 더불어, 증가하는 치매인구에 대비하기 위하여 치매 상담, 예방교육, 조기검진, 사례관리 및 자원연계 등 통합적인 치매관리 서비스를 제공하여 치매환자의 증상악화 방지 및 가족의 돌봄부담을 경감하고, 지역주민들의 치매에 대한 인식개선을 통한 치매친화적 환경을 조성하고자 함</p>		
과제목표	과제지표명		2024
	치매환자 등록관리		추정치매환자의 85%
	인지재활 프로그램 운영		45명
	가족지원 사업		40명
	치매파트너(플러스) 양성		290명
대상	세부사업명	대상	선정근거
	치매환자 등록관리	치매 진단자	치매환자를 위한 관리서비스 제공 및 환자 파악을 위함
	맞춤형 사례관리	재가치매환자	치매환자의 다양한 신체·정서·사회적 요구 중재 통한 삶의 질 향상 도모
	치매환자 인지재활프로그램 운영	재가경증치매환자	장기요양서비스를 받지 않는 재가 경증 치매환자의 증상악화 방지
	치매환자 가족지원프로그램 운영	치매가족	치매돌봄부담이 크고 사회적 고립 가능성이 높은 치매가족의 돌봄부담 경감 및 보호자 간 정보교류
주요성과	과제지표명		2024
	치매환자 등록관리		추정치매환자의 89.67%
	인지재활 프로그램 운영		72명
	가족지원 사업		496명
	치매파트너(플러스) 양성		380명
추진체계 (자원 연계·협력)	참여기관 (연계·협력 주체)	주요 역할	민관협력 및 주민참여 결과 (연계·협력 성과)
	시청 여성가족과	지역사회치매협의체 위원	- 경로당, 노인대학, 이장단협의회 등의 협조를

	협약의료기관(6개소)		진단·감별검사 협조		통해 치매 조기검진 활성화 및 높은 치매 등록관리를 유지 - 복지시설 연계 치매 인식개선홍보 운영 - 당진경찰서, 노인복지관 등 협력을 통한 협의체 구성 및 운영			
	극복선도기관		지역사회 및 기관 내 치매인식개선홍보, 치매친화적 환경 조성					
	복지시설		치매조기검진, 예방교육 협조					
	경로당, 노인대학		치매조기검진, 예방교육, 인식개선 캠페인 협조					
	주민자치회		치매안심마을 운영, 캠페인 및 홍보					
	이장단협의회		마을 내 조기검진 홍보 협조					
	충남 당진경찰서		실종예방사업 협조					
자원투입 결과	구분		2024		비고			
			목표	결과				
	인력		13명	15명	정규직 12, 비정규직 3			
	예산 (백만원)	국비	729.8	698				
		지방비	725.8	759				
	전체	1,455.6	1,457					
세부과제 성과지표 달성률	성과지표명(단위)*		정의	2024			자료원	비고
				목표 (A)	결과 (B)	달성률** (B/A*100)		
	지역사회 치매관리율(%)		치매진단검사건수 (50%) 사례관리자수 (30%) 컴퓨터이용자수 (20%) 합계의 비율	43	43.6	101.4%	치매안심통합관리 시스템(ANSYS)	
■ 달성하기 위한 노력 - 찾아가는 인지선별검사를 통한 인지저하자 발굴, 방문 또는 내소를 통한 진단검사 시행 - 읍면동 행정복지센터 등 유관기관 연계를 통한 치매환자 발굴 및 프로그램 운영 - 매월 사례관리회의 개최를 통한 사례관리 신규자 발굴 및 방향 논의 등								
자체평가 결과	■ 잘된 점 : 조기진단 검사, 치매 예방 교육 및 교실, 치매 가족 및 보호자 지원사업, 사례관리 등 체계적인 치매관리 운영으로 목표 달성 ■ 부족한 점 : 병식 부족 및 부정적인 인식으로 인한 프로그램 참여 의지 저하 등 사업 대상자 발굴 및 모집 어려움 ■ 개선과제 : 치매 인식개선 홍보 활성화, 질환에 대한 올바른 정보 제공 및 교육 확대							
담당자	담당부서 및 담당업무				담당자		전화번호	
	치매안심팀/ 치매관리사업				문지혜		041-360-6261	
박지선					041-360-6262			
내·외부 소통 및 협력 실적	■ 지역사회치매협의체 위원 회의 - 구성/방법 : 12명(위원장 및 필수위원) / 3회(대면1, 비대면2) - 주요내용 : 민·관 협력 및 지역사회 치매시행계획 자문 등 ■ 한마음 치매극복 걷기 주간 행사 및 치매극복주간 행사 운영 - 연계기관 : 21개소(홍보협력담당관, 안전총괄과, 회계과, 읍면행정복지센터 등) - 주요내용 : 영상홍보 송출, 현수막 게시, 당진 미리미리 알리미 등							

추진과제	③ 임신부·어린이 특화사업		
세부과제	③-1. 임신부·어린이 건강관리		
추진배경	<ul style="list-style-type: none"> ■ 전국 합계출산율에 비해 당진시는 높은 편이나 매년 점진적 감소 추세 ■ 가임여성 감소와 결혼 및 임신을 꺼리는 사회·경제적 경향 심화 ■ 출산 후 산모 건강관리 및 신생아 건강관리 지원 중요성 대두 ■ 저소득층 영양 고위험군을 대상으로 보충식품을 지원 및 건강 증진 필요 		
과제목표	과제지표명		2024
	예비·신혼부부 건강검진 검사자 수		80명
	산모·신생아 건강관리자 수		500명
	임산부 산전검사율		71%
대상	세부사업명	대상	선정근거
	가임기 건강관리	성인	예비·신혼부부, 난임부부
	임산부 등록·관리	임산부	임산부
	출산지원	임산부, 영유아	출산부 모·아 지원
	취약계층 영양보충식품 지원	임산부, 66개월 미만 영유아	가구 규모별 기준중위소득 65% 이하
주요성과	<p>③-1-1. 가임기 건강관리</p> <ul style="list-style-type: none"> ■ 임신 사전건강관리 지원: 399명 *난소기능검사, 부인과 초음파, 정액검사 ■ 예비·신혼부부 건강검진 지원: 326명 *풍진 등 7종 혈액검사 ■ 임신 준비를 위한 엽산제·배란테스트기 등 지원 : 318명 <p>③-1-2. 임신부 등록·관리</p> <ul style="list-style-type: none"> ■ 임신부 영양제 지원: 982명/7,494개 *엽산제, 철분제 ■ 산전검사 지원: 896명/2,256건 *모성·풍진, 2차기형아, 임신성당뇨, 막달검사 ■ 임신부 건강교실: 680명 *산전·산후 전 과정의 기초지식 및 태교교육 등 <p>③-1-3. 출산지원</p> <ul style="list-style-type: none"> ■ 산후조리비 지원: 758가정 *단태아 600천원, 다태아 1,000천원 ■ 산모·신생아 건강관리서비스 지원: 605명 ■ 모유수유클리닉 147명 및 유축기 대여 425명 ■ 베이비마사지 클리닉: 89명 <p>③-1-4. 취약계층 영양보충식품사업</p> <ul style="list-style-type: none"> ■ 저소득 영양취약계층 임신부·영유아 대상 보충식품 공급(월 1~2회) ■ 영양교육: 영양이론 및 온라인 교육/ 방문교육(대상자 환경조사 등) 		
추진체계 (자원 연계·협력)	참여기관 (연계·협력 주체)	주요 역할	민관협력 및 주민참여 결과 (연계·협력 성과)
	보건소 (마음건강팀, 구강보건팀, 진료팀)	산후우울증 예방 교육, 임산부 구강관리 교육 및 상담 예비·신혼부부 혈액검사 및 면역혈청검사 협조	- 보건소 내 유관부서와 협력·연계하여 체계적인 건강관리 서비스 제공
	관내 산부인과	산전검사실시 및 임산부응급상황대처법 자문 및 교육	- 관내 산부인과와 MOU를 체결하여 전문적인 산전검사(4종) 지원
	관내 산후조리원,	이용자 모유수유실천 홍보 모유수유 교육 및 자문	- 관내 산후조리원, 관련 업체 등을 통한 모유수 유 홍보 및 독려

	모유사랑, 오케타니 육아상담실							
	서울의과학연구소		풍진(항원·항체)검사 의뢰		- 전문적인 항원·항체 검사 실시			
	읍·면·동 행정복지센터		사업홍보		- 읍·면·동행정복지센터와 연계하여 누락 없이 산 후조리비 지원			
자원투입 결과	구분		2024			비고		
			목표	결과				
	인력		5명	5명		정규직 3명, 비정규직 2명		
	예산 (단위: 백만원)	국비	175	247		-		
		지방비	1,910	2,348		-		
	전체	2,085	2,595		-			
세부과제 성과지표 달성률	성과지표명(단위)*		정의	2024			자료원	비고
				목표 (A)	결과 (B)	달성률** (B/A*100)		
	산전검사율(%)		등록 임신부 수 대비 산전검사자 수의 분율	71	91.6	129%	PHIS	-
※ 임신 초기(5~6주), 중기(15~16주) 내방 시 관내 산부인과에서 검사 가능한 산전검사 의뢰서를 발급하여 지원								
자체평가 결과	■ 잘된 점: 보건소 등록 임신부에 대해 임신 초기부터 분만 전까지 필수적인 산전검사(4종) 를 관내 산부인과와 연계하여 지원함으로써 임신부 등록자 수 증가 ※ 2023년 980명 → 2024년 1,043명							
	■ 미흡한점: 우리시 자체 지원정책에 대한 안내 미흡으로 산전검사 등 적절한 시기에 지 원을 받지 못하는 경우 발생							
	■ 개선방안: 관내 의료기관 및 읍·면·동행정복지센터 등 적극적인 사업안내 및 홍보							
담당자	담당부서 및 담당업무				담당자		전화번호	
	모자건강팀 / 예비·신혼부부 건강관리, 임신부 산전검사, 산후조리비 지원, 영양플러스 사업, 산모·신생아 건강관리 지원사업				최명숙		041-360-6041	
내·외부 소통 및 협력 실적	■ 보건소 내 유관부서와 연계하여 전문적이고 체계적인 건강관리 서비스 제공 ■ 관내 산부인과, 산후조리원, 모유사랑 등 관련 기관을 통한 임신·출산 지원 ■ 임신 및 출산 관련 지원사업 홍보를 위해 홈페이지 게시, 보도자료 배포							
추진전략	IV. 시민중심 통합건강관리 강화							
추진과제	Ⅰ 취약계층 건강관리							
세부과제	Ⅰ-1. 건강취약계층 보건의료서비스 제공							
추진배경	■ 당진시 65세 이상 노인인구는 전체 인구의 20.7%를 차지하는 초고령사회이 며, 지속적으로 노령인구의 사회·경제적 부담이 증가할 것으로 전망							
	■ 인구 고령화로 만성질환 유병률·기대여명 증가에 비해 건강수명은 감소추세							
	■ 건강 취약계층의 고혈압·당뇨 등 만성질환 관리로 중증질환 이행 방지를 위한 보건소 중재사업 필요							
	■ 당진시 등록 장애인수는 전체 인구 대비 ‘21년 6.2%↗’22년 6.3%↗; ‘23년 6.2% ↗’24년 6.1%로 전국(‘23년 5.1%) 대비 높고, 재활치료가 요구되는 뇌병변 및 지체장애인의 비율이 57%를 차지하나 재활치료를 받을 수 있는 시설 미비							
	■ 최근 3년간 우리나라 주요 사망원인 1위는 암이며, 당진시의 암으로 인한 사망률은 2017년 88.3%, 2019년 90.5%로 증가추세임							
	■ 전국적으로 서구화된 식생활 및 활동부족등으로 비만율이 증가추세임. 비만 예방을 위한 일상생활속 걷기실천 활성화 사업 필요							
	■ 건강취약계층 고령자의 근육량·근력 감소와 신체기능 저하로 낙상사고 위험							

	<div>이 높으며 이로 인한 골절은 심각한 후유증을 초래하여 건강수명 감소</div> <div><div><div>■ 저소득층은 경제적 부담 등으로 조기 검진에 소홀하므로 암 사전 예방을 위한 조기검진 및 암 환자 치료를 위한 의료비 지원 필요</div><div>■ 당진시 1인 가구 비율의 지속적 증가('21년 36.1% ⇨ '22년 37.2% ⇨ '23년 37.9%)</div></div></div>		
과제목표	과제지표명		2024
	거동불편노인 방문건강관리 인원 수		240명
	취약계층 방문건강관리 인원 수		910명
	찾아가는 방문재활사업 수혜자 수		165명
	골다공증 및 낙상예방 프로그램 참여자 수		2,500명
	국가암 검진 독려 홍보·캠페인 횟수		4회
	암환자 의료비 지원 예산 집행율		100%
	청장년층 1인가구 거주지 및 다중이용시설 자살예방 환경조성		100개소
대상	세부사업명	대상	선정근거
	방문건강관리	건강관리서비스 이용 및 접근이 어려우면서 건강관리가 필요한 지역주민 (단 장기요양등급 판정 등급자 제외)	-만성질환 위험군 및 질환군 (혈압) 130/85mmHg이상, (당뇨) 공복혈당100mg/dl, 식후혈당 140mg/dl 이상 -노인 중 허약예방 및 관리가 필요한자 허약노인 판정기준 4-12점 -재가암환자, 다문화가족, 북한이탈주민
	지역사회 중심 재활사업	장애인, 만 65세 이상 노인 등	통합건강증진사업 내 지역사회중심재활 지침 및 장애인 건강보건관리사업 안내서에 의거 대상자 선정
	허약노인 건강관리사업	65세 이상 노인	-당진시 노인인구의 초고령화 진입 -노년기의 낙상사고는 심각한 후유증을 초래하여 삶의 질 저하
	국가암관리 및 암환자 의료비 지원사업	건강보험료 하위 50% 이하 자, 의료급여수급자, 암환자 등	암관리법 의거 암환자 의료비 지원사업
	청장년층 1인가구 거주지 및 다중이용시설 자살예방 환경조성	원룸촌 밀집지역, 부동산·편의점 등 1인 가구 다중이용시설	2022년 당진시 1인가구 실태조사 보고서 의거, 당진시 1인가구 비율의 지속적 증가 및 1인 가구 우울정도 31.9점
주요성과	Ⅰ-1-1. 방문건강관리		
	■ 취약계층 방문건강관리 신규 등록 목표 대비 176.2% 달성(목표 850명, 실적 1,498명)		
	Ⅰ-1-2. 지역사회 중심 재활사업		
	■ 상시 재활운동실 이용자 연인원 5,284명		
	■ 보건소 방문재활사업 연인원 166명		
주요성과	■ 보건소 재활프로그램 참여자 연인원 1,338명		
	- 그룹재활운동 : 1,265명		
	- 자조모임 : 27명		
	- 재활의학과 전문의 진료 및 상담 : 20명		
	- 힐링나들이 : 35명		
주요성과	Ⅰ-1-3. 허약노인 건강관리 프로그램 운영		
	■ 찾아가는 골다공증·낙상예방 교육 참여자 연인원 : 2,314명		
	■ 찾아오는 골다공증·낙상예방 프로그램 참여자 연인원 : 441명		

	㉠-1-4. 국가암관리 및 암환자 의료비 지원사업 가. 국가암 관리 강화 <ul style="list-style-type: none">■ 검진 대상: 50,084명(건강보험료 하위 50% 47,879명, 의료급여수급권자 2,205명)(`24 11월 기준)■ 국가암(6대암) 검진 유도 홍보 및 캠페인 : 전화 독려(연중), 홍보(5회)■ 국가암검진 수검률: 38.9%(의료급여수급권자, 건강보험료 하위 50% 이하) (`24 11월 기준) 나. 암환자 의료비 지원사업 <ul style="list-style-type: none">■ 암환자 등록/지급건수(성인암: 42명/ 47건, 소아암: 8명/24건)■ 예산집행실적 : 예산액 257,780,000원, 집행액 93,554,330원 ㉠-1-5. 장년층 1인가구 거주지 및 다중이용시설 자살예방 환경조성(127개소) <ul style="list-style-type: none">■ 원·투룸 및 영세아파트 주택관리 사무소 48개소■ 부동산 49개소 / 편의점 및 마트 20개소 / 무인세탁소 10개소				
추진체계 (자원 연계·협력)	참여기관 (연계·협력 주체)		주요 역할	민관협력 및 주민참여 결과 (연계·협력 성과)	
	건강관리팀 진료팀 마음건강팀		·취약계층 신체·정서적 건강관리 교육 및 캠페인 등 연계	·건강관리 교육 및 캠페인에 지역주민 참여	
	보건지(진료)소		·방문대상자 발굴·등록, 서비스 제공 ·진단검사, 암검진 독려 및 의료비 지원 대상자 발굴 및 홍보	·암검진 독려 및 의료비 지원 대상자 발굴 및 홍보	
	장애인복지관 충남지역장애인보건 의료센터 당진시체육회 당진시장래인체육회		·신규 대상자 발굴 및 재활프로그램 강사 연계 등 방문 건강 관리 및 재활 연계	·의료사각지대(난지도 등) 장애인 신규 대상자 발굴 및 다각도 교육 진행	
	국민건강 보험공단		·장기요양등급 대상여부 확인 및 방문 건강 서비스 홍보 ·검진기관 업무 등 업무 연계 ·다제약물 관리사업	·시스템 활동 대상여부 확인 및 방문자 대상 서비스 홍보	
	당진시 경로당, 사회복지관, 노인대학, 노인분회		·대상자 발굴 및 낙상교육 연계	·65세이상 낙상위험 대상자 낙상예방교육 참여	
	자원봉사센터		·대상자별 욕구에 따른 서비스 제공 및 연계	·센터 등록된 봉사단 직접 활동 및 유관 기관 연계	
	의료기관		·암환자 의료비 지원 홍보 협조 ·퇴원환자 재활연계 및 사업 홍보 ·맞춤형 진료 및 재활프로그램 연계	·암환자 의료비 지원 홍보 및 복지관 이용자 및 의료사각지대 장애인 신규 대상자 발굴 · 암 자조모임 프로그램 강사지원	
주택관리협회 부동산 1인 가구 다중이용시설		·자살예방 도움기관 홍보 자살고위험군 발굴 및 연계	·자살예방 교육을 통한 자살고위험군 발굴 및 연계		
자원투입 결과	구분		2024		비고
			목표	결과	
	인력		33명	33명	정규직31, 공무원2
	예산 (단위: 백만원)	국비	73	73	방문건강관리
		지방비	73	73	
		전체	146	146	
	인력		3명	3명	정규직1, 공무원2
예산 (단위:	국비	—	—	지역사회중심재활사업	

	백만원)	지방비	20	20	
		전체	20	20	
	인력		2명	2명	정규직1, 공무직1
	예산 (단위: 백만원)	국비	—		허약노인 건강관리 사업
		지방비	34	34	
		전체	34	34	
	인력		46명	47명	정규직 32, 임기제 1, 공무직 13, 기간제 1
	예산 (단위: 백만원)	국비	100	93	국가암 관리 강화
		지방비	100	94	
		전체	200	187	
	인력		1명	1명	정규직
	예산 (단위: 백만원)	국비	—		암환자의료비지원사업
		지방비	257	257	
		전체	257	257	
			1명	1명	정규직
	예산 (단위: 백만원)	국비	—	—	청장년층 1인가구 거주지 및 다중이용시설 자살예방 환경조성
		지방비	3	3	
		전체	3	3	

세부과제 성과지표 달성률	성과지표명(단위)*	정의	2024			자료원	비고
			목표 (A)	결과 (B)	달성률** (B/A*100)		
	혈압 수치 인지율(%)	본인의 혈압수치를 알고 있는 사람의 비율	69.5	61.5	88.5%	지역사회 건강통계	

자체평가 결과	Ⅰ-1-1. 방문건강관리			
	사업명	성공 요인	개선방안	자료원
	방문건강관리	「방문의 날」 주 3회로 확대 및 「의사동행 방문의 날」 운영으로 방문건강관리 대상자 수 및 서비스 횟수 증가	「방문의 날」 주 3회 지속 운영	지역보건의료 정보시스템(PHIS)
	Ⅰ-1-2. 지역사회 중심 재활사업			
	■ 잘된 점 <ul style="list-style-type: none"> - 장애인연계기관 연계하여 의료사각지대 신규 대상자 발굴하여 재활의학과 전문의 상담하에 대상자 맞춤형 프로그램 안내하여 프로그램 만족도 높음. - 내외부와 협력하여 구강, 우울증 검사, 혈압·혈당 측정 등 다각도의 프로그램을 대상자 연결함 			
	■ 부족한 점 <ul style="list-style-type: none"> - 재활의료기관 등 퇴원환자, 거동불편 대상자 등 지역 내 보건소 지역사회 중심재활사업 연계 후 관리 부족 			
	■ 개선과제 <ul style="list-style-type: none"> - 장애인 이동콜택시 홍보하여 운동기관 방문하여 지속적인 재활운동 안내 - 거동불편 대상자 보호자 및 요양보호사 등 재활운동 교육으로 지속적인 운동 실시로 사후관리 			
	Ⅰ-1-3. 허약노인 건강관리 프로그램 운영			
	■ 잘된 점			

	<ul style="list-style-type: none"> - 골밀도 측정을 통해 뼈건강상태 인지가 가능하여 교육 참여 의지가 높았음. - 관내 경로당, 복지관, 노인대학 등을 방문하여 골다공증·낙상 교육 및 생활속 운동을 교육하여 일상에서 운동 할 수 있게 함. ■ 부족한 점 <ul style="list-style-type: none"> - 농번기 및 명절, 김장철 등에는 골다공증 낙상 예방교육 참여가 저조함. - 찾아오는 골다공증·낙상 교육 프로그램 기간, 시간이 짧아 아쉽다는 의견이 많음. ■ 개선 과제 <ul style="list-style-type: none"> - 찾아오는 골다공증·낙상 교육 프로그램 참여율 저조한 시기를 피해 진행 또는 우수 참여자 인센티브 지급 등 참여 독려 - 농한기 집중 방문 교육 <p>㉠-1-4. 국가암관리 및 암환자 의료비 지원사업</p> <ul style="list-style-type: none"> - 읍면동 및 건강증진과와 연계하여 암검진 캠페인 진행. 건강보험공단과 수검률 향상을 위한 회의 2차례 개최 - 2021년 7월 기준으로 지원 가능한 대상자(의료급여 및 차상위본인부담경감 대상자)가 축소되어 예산 집행이 어려움. <p>㉠-1-5. 청장년층 1인가구 거주지 및 다중이용시설 자살예방 환경조성(127개소)</p> <ul style="list-style-type: none"> ■ 1인가구가 주 거주하는 원·투룸 및 영세아파트 주택관리 사무소와 연계하여 집중 홍보하였음 		
담당자	담당부서 및 담당업무	담당자	전화번호
	마음건강팀 / 자살예방사업	송상학	041-360-6021
	건강관리팀 / 방문건강관리	백수정	041-360-6064
	건강관리팀/ 지역사회중심재활사업 및 허약노인건강관리사업	백수정	041-360-6064
	건강관리팀 / 암환자 의료비 지원사업	김현순	041-360-6063
	진료팀 / 국가암검진사업	이유나	041-360-6136
내·외부 소통 및 협력 실적	<ul style="list-style-type: none"> ■ 방문건강관리 <ul style="list-style-type: none"> - 마을 이장 협의회 및 부녀회 등 마을지도자와의 협력을 통해 방문건강관리 신규 대상자 발굴 ■ 지역사회 중심 재활사업 <ul style="list-style-type: none"> - 충남지역장애인보건의료센터, 당진시 장애인복지관, 장애인체육회 등과 연계하여 신규대상자 발굴 및 다양한 재활프로그램 연계 - 충남보조기기센터, 당진지체장애인협회 등 장애인 연계기관과 연계하여 대상자들 맞춤형 재활보조기기 대여 연계 - 당진시 장애인분과, 서산·당진·태안권역 재활 실무협의체를 통한 대상자 맞춤형 재활운동 및 사업 접근성을 위해 지속적인 회의 운영 ■ 허약노인 건강관리사업 <ul style="list-style-type: none"> - 경로당, 노인대학 등 골다공증·낙상예방교육 및 생활 속 근력운동 교육 - 찾아오는 골다공증·낙상 예방 프로그램 보건소 타 팀 연계하여 다양한 교육 제공 - 경로당, 노인대학 등 낙상예방교육 및 근력운동을 통해 낙상인지를 상생시킴. ■ 국가암관리 및 암환자 의료비 지원사업 <ul style="list-style-type: none"> - 읍면동 및 건강증진과와 연계하여 암검진 홍보 캠페인 진행. 건강보험공단과 수검률 향상을 위한 회의 2차례 개최 ■ 1인가구 자살예방 및 정신건강 정보제공 <ul style="list-style-type: none"> - 자살고위험군 발굴·관리를 위한 주택관리협회와의 간담회 추진(2024.3.14.) 		

	<div>■ 내용</div> <div>- 기초검사(혈압, 혈당, 콜레스테롤 측정) 후 건강상담 3,995회/56,061명</div> <div>- 심뇌혈관질환자별 맞춤형 건강프로그램 운영: 46회 / 3,560명</div> <div>- 심뇌혈관질환예방관리 건강강좌 개최: 500명 / 1회</div> <div>①-2-4. 심뇌혈관질환 예방관리 홍보·캠페인(412회/13,655명)</div> <div>■ 기간 및 장소: 연중 / 다중집합장소, 보건소 및 보건지(진료)소</div> <div>■ 내용</div> <div>- 혈압측정의 중요성 및 올바른 약 복용·관리법 홍보</div> <div>- 심뇌혈관질환 조기증상 및 대처법 홍보</div> <div>- 다중이용시설 교육자료, 홍보물 비치</div> <div>- 전광판, 시청 홈페이지, 현수막 등을 활용한 다각적 홍보</div> <div>- 홍보·캠페인 현황</div>													
	<table><tr><td>심뇌혈관질환예방관리 홍보·캠페인</td><td>인원</td><td>횟수</td></tr><tr><td>5월 혈압측정의 달 캠페인</td><td>3,043</td><td>34</td></tr><tr><td>심뇌혈관질환예방관리주간 캠페인</td><td>10,612</td><td>378</td></tr></table>					심뇌혈관질환예방관리 홍보·캠페인	인원	횟수	5월 혈압측정의 달 캠페인	3,043	34	심뇌혈관질환예방관리주간 캠페인	10,612	378
	심뇌혈관질환예방관리 홍보·캠페인	인원	횟수											
	5월 혈압측정의 달 캠페인	3,043	34											
	심뇌혈관질환예방관리주간 캠페인	10,612	378											
추진체계 (자원 연계·협력)	참여기관 (연계·협력 주체)		주요 역할		민관협력 및 주민참여 결과 (연계·협력 성과)									
	건강증진팀		만성질환자 영양, 운동 등 교육 및 프로그램 운영, 합동 홍보 캠페인		<div>■진료환자 중 만성질환자 등록 및 합병증검사 협약의료기관 12개소 의뢰 (내과 7개소, 안과 5개소)</div> <div>-경동맥초음파: 1,066건</div> <div>-미세단백뇨: 924건</div> <div>-당화혈색소: 421건</div> <div>-안저검사: 863건</div> <div>■당진간호사회 및 지역대학 전문강사 지원 : 106개소</div> <div>■지역사회 참여 홍보 ·캠페인:412회 / 13,655명</div>									
	보건지(진료)소		만성질환자 등록·관리, 사업 홍보											
	홍보협력담당관		홍보매체 활동 사업 홍보											
	병·의원		만성질환자 발굴 및 합병증 검사											
지역대학·기업체 등 단체		심뇌혈관질환 홍보·캠페인 참여 및 지원												
자원투입 결과	구분		2024		비고									
			목표	결과										
	인력		4명	4명	공무원 1, 공무원 3									
	예산 (단위: 백만원)	국비	19	19										
		지방비	100	100										
전체		119	119											
세부과제 성과지표 달성률	성과지표명(단위)*		정의	2024			자료원	비고						
				목표 (A)	결과 (B)	달성률** (B/A*100)								
	혈압 수치 인지율(%)		본인의 혈압수치를 알고 있는 사람의 비율	69.5	61.5	88.5%	지역사회 건강통계							
	※ 미달성 사유 : 젊은 세대보다 기성세대에 초점을 맞춘 교육													
	※ 개선 노력 : 혈압수치 인지율이 낮은 2030세대를 중심으로 혈압수치 인지 교육에 중점.													

자체평가 결과	구분		평가내용	평가방법	배점 (100점 만점)
	투입 (20)	인력	전담인력 확보	10명 이상 10명 미만	10
		예산집행	예산집행률	90% 이상 90% 미만	10
	산출 (50)	심뇌혈관질환 예방관리 홍보·캠페인	홍보·캠페인 횟수	60회 이상 55회 이상 55회 미만	15
		고혈압·당뇨 환자 등록 관리	당해연도 목표대비 달성률	100% 이상 95% 이상 95% 미만	20
		고혈압·당뇨 질환자별 프로그램 운영	프로그램 운영 횟수	22회 이상 18회 이상 18회 미만	15
결과 (30)	혈압 수치 인지율	당해연도 목표대비 달성률	100% 이상 95% 이상 95% 미만	10	
담당자	담당부서 및 담당업무		담당자	전화번호	
	건강관리팀/ 심뇌혈관질환 예방관리		강화수	041-360-6062	
내·외부 소통 및 협력 실적	※ 시청 각 부서 및 건강관리팀 : 사업 홍보 및 심뇌혈관질환 예방관리 환경 조성 협력 ※ 지역대학: 프로그램 강의 및 재료 지원 ※ 산업체 및 노인회 등 : 프로그램 및 강의 장소 지원, 참여자 모집 등 지원 ※ 지역 병원: 심뇌혈관질환 합병증 검진 지원				
추진과제	② 건강생활실천 확산				
세부과제	②-1. 영양·신체활동·구강건강 실천				
추진배경	<div>■ 2023년 당진시 비만율(39.1%)은 충청남도(34.4%)보다 4.7%p 높아 성인 등 다양한 계층의 비만 관련 포괄적 사업이 요구됨(지역사회건강조사, 2023)</div> <div>■ 2023년 당진시 걷기실천율은 38.8%로 충청남도(46.5%)에 비해 7.7%p 낮아 다양한 방법의 신체활동으로 지속적이고 효과적인 사업 추진이 필요(지역사회건강조사, 2023)</div> <div>■ 코로나-19시기 학교 내 감염병 확산 예방을 위해 학교 내 칫솔질 중단 이후, 점심식사 후 칫솔질 실천률 감소가 지속되어 구강관리 생활실천 교육 및 구강질환 조기관리를 통한 평생 구강건강 습관 형성필요</div>				
과제목표	과제지표명			2024	
	비만예방관리 프로그램 참여자 수			7,000명	
	비만예방관리 홍보·캠페인 참여자 수			3,500명	
	구강건강 프로그램 참여자 수			15,500명	

	세부사업명	대상	선정근거
대상	「걷기 좋은 길」에서 걷기	일반시민	생애주기별 대상자 맞춤형 건강생활실천사업 운영
	함께하는 행복걷기 「걷주」	일반시민	
	튼튼쑥쑥 건강어린이	유치원·어린이집 아동 및 교사	
	건강한 돌봄놀이터	초등돌봄교실 이용 1~2학년 아동	
	운동·영양 프로그램	일반시민	
	꾸러기 구강캠프	관내 유치원·어린이집 26개소 6~7세 아동	
	28 치아건강 칫솔터 (28개 치아평생구강관리)	초·중 학교 학생·교직원 및 가족구성원	
	치과 주치의 제 예방진료 서비스	의료 취약지역 및 취약계층	
	학교 구강보건실 운영	의료취약지역 초등학교 9개교 학생 및 가족, 교직원	
불소사업(불소양치용액)	일반시민		
주요성과	②-1-1. 「걷기 좋은 길」에서 걷기		
	■ 기간 및 장소 : 연중 / 당진 관내		
	■ 사업결과:		
	- 걷기 좋은 길 17개소 관리, 비콘(위치표시장치) 24개소 점검, 2개소 신규설치		
	- 시민건강지도자 간담회 1회, 걷기 교육 등 6회		
	- 걷주 교육·홍보 및 지역사회 행사 연계로 걷기실천 분위기 조성 21회		
	②-1-2. 함께하는 행복걷기 「걷주」		
	■ 기간 및 장소: 2월~11월 / 걷기 좋은 길(17곳) 및 걷기실천 적의 장소		
	■ 사업결과		
	- 걷주 앱 신규 가입자 6,975명, 총등록자 46,046명(당진시 인구의 27%)		
- 걷기 챌린지 및 스탬프투어 총 51회 / 44,603명 참여 30,764명 성공			
- 마을 걷기 동아리 110개 958명 운영			
②-1-3. 튼튼쑥쑥 건강어린이			
■ 기간 및 대상: 3월~11월 / 관내 유치원, 어린이집 등 유아기관 만 4~5세 재원생			
■ 사업결과: 5,389명			
- (헬스누리) 아동 514명 / 28회 (걷기, 절주, 영양, 금연 등 아동 맞춤형 교육)			
- (비만예방교실) 아동 4,000명 / 76개소 (비만예방을 위한 컬러링북 및 홍보 배너 배포)			
②-1-4. 건강한 돌봄 놀이터			
■ 기간 및 장소: 3월~11월 / 초등학교 및 지역아동센터 돌봄교실			
■ 사업결과: 실인원 44명 (연 875명) / 96회 (신체활동, 영양 비만예방교육)			
②-1-5. 등굣길·하굣길 비만예방 캠페인 운영			
■ 기간 및 장소: 3월~11월 / 관내 초·중·고등학교 정문 등			
■ 사업결과: 6,104명 / 11개교 (신체활동, 비만, 영양 등 건강생활실천 홍보캠페인)			
②-1-6. 꾸러기 구강캠프			
■ 기간 및 장소: 3월~11월 / 어린이집, 유치원 각 교실			
■ 사업결과: 57회 1,036명(구강보건교육, 칫솔질 실습, 치과의사체험, 불소바니쉬 도포 등)			
②-1-7. 치아건강 칫솔터 28개 치아평생구강관리			
■ 기간 및 장소: 4월~12월 / 초·중학교 각 교실			
■ 사업결과: 211회 2,418명(구강전문 강사 활용 학교방문 구강관리 실습 및 교육)			
②-1-8. 치과 주치의제 예방진료 서비스			
■ 기간 및 장소: 2월~12월 / 복지기관, 지역아동센터 등 각 기관			
■ 사업결과: 121회 951명(이동진료버스 활용 해당시설 방문 예방, 진료, 구강보건교육 진행)			
②-1-9. 이동 학교 구강보건실 운영			
■ 기간 및 장소: 3월~12월 / 의료취약지역 초등학교 9개교			

	■ 사업결과 : 87회 1,699명(해당학교 방문 구강보건교육, 예방진료, 충치치료)						
	②-1-10. 불소사업(불소양치용액)						
	■ 기간 및 장소: 1월~ 12월 / 보건기관 및 각 기관						
	■ 사업결과: 12,504명(보건사업, 홍보·캠페인 연계 불소양치용액 제공, 보건기관 불소용액비치)						
추진체계 (자원 연계·협력)	참여기관 (연계·협력 주체)		주요 역할		민관협력 및 주민참여 결과 (연계·협력 성과)		
	건강증진팀 건강관리팀 구강보건팀 건강생활지원팀 홍보협력담당관		보건사업 및 행사·캠페인 연계		(신체활동, 영양 등 건강증진사업) ·당진시어린이사회복지급식관리지원센터 행사 참여, 교육 자문 ·홍보협력담당관 홍보 ·여성가족과, 당진시어린이집연합회 협조 비만예방교실 운영		
	여성가족과		사업 홍보 및 운영 협조		·당진시교육지원청 및 관내초중고등학교 협조 등하굣길캠페인 운영		
	산림녹지과		어린이집·유치원 대상 보건사업 안 내 및 참여 독려		·지역아동센터 협조 돌봄놀이터 운영 (구강건강프로그램)		
	당진교육지원청		건강도시 특화사업 협조		·당진교육지원청 당진시보육시설연합회 연계 꾸러기 구강캠프 40회, 이좋은치솔터 3,000명, 학교구강보건실 9개교 참여,		
	신성대학교		학교 구강보건사업 안내 및 참여 독려		·경로장애인과, 여성가족과, 복지센터 연계 치과 주치의제 900명 ·실·과 및 지역사회 행사, 축제 연계 구강 홍보 및 불소양치용액 제공 9,400명		
	당진시어린이·사회복 지급식관리지원센터		구강보건사업 자문 및 지원				
			어린이집, 유치원 교육정보 공유				
자원투입 결과	구분		2024		비고		
			목표	결과			
	인력		17명	18명	결과(정규 6, 공무직 4, 공중보건의 3, 강사 5)		
	예산 (단위: 백만원)	국비	56	156			
		지방비	332	68			
	전체	388	224				
세부과제 성과지표 달성률	성과지표명(단위)*		2024			자료원	비고
			목표 (A)	결과 (B)	달성률** (B/A*100)		
	비만율(%)		(체 질 량 지 수 (kg/m2)가 25이상 인사람의수×100)÷ 조사대상 응답자 수	34.5	37.1	93%	지역사회건강조사
자재평가 결과	■ 국민건강영양조사 제9기 2차년도(2023) 결과에 따르면 18년동안 성인 남자의 비만 유병률(조율)은 34.9%에서 44.0%로 9.1%p 꾸준히 증가하고, 성인 여자의 비만유병 률(조율)은 27.9%에서 30.2%로 2.3%p 증가하여 우상향						
	■ 우리 시 비만율은 22년 36.3%, 23년 37.7%, 24년 37.1%로 24년은 전년대비 0.6%p 감소하여 증가추세는 꺾였지만 지속적 감소를 위해 적극적 비만관리 사업 필요						
	■ 투입 - 비만 예방 및 관리 프로그램 및 홍보 캠페인 적극 운영으로 목표대비 350%, 307% 목표 달성 ■ 구강건강프로그램 - 구강체험교실, 생애주기별 맞춤 구강관리, 취약계층 구강건강지원, 홍보부스운영 등 사업계획대비 253% 목표달성						
담당자	담당부서 및 담당업무				담당자	전화번호	
	건강증진팀 / 걷기환경 조성사업,신체활동 사업				이현주	041-360-6053	
	건강증진팀 / 영양·신체활동·비만 사업				신가희	041-360-6054	
	구강보건팀 / 구강보건사업				황덕선	041-360-6071	
내·외부 소통 및 협력 실적	■ 시청 각부서 행사 캠페인 연계 구강건강생활 실천 홍보, 당진교육지원청, 당진시 보육 시설연합회 연계 구강보건사업 홍보 및 참여자 모집 및 보건사업 진행						

추진과제	② 건강생활실천 확산																			
세부과제	②-2. 금연·절주 실천																			
추진배경	<ul style="list-style-type: none">■ 당진시 2024년 현재 흡연율(23.1%)은 전년대비 3.7%p 증가하였으며, 충남(30.3%)에 비해 높은 수준을 보이며, 전국(17.7%) 대비 높은 수준을 보임.■ 특히 2024년 남자 현재흡연율(39.7%)이 충남(35%), 전국(34%)보다 높게 나타났으며 이는 구직 등으로 기업체에 타지역 흡연인구가 유입되 흡연율이 증가하는 것으로 추측■ 당진시 2024년 현재 월간음주율은 55.5%로 충남(57.3%), 전국(58.3%)보다 낮게 나타났으며, 고위험음주율 14.3%로 충남(13.4%), 전국(12.6%)보다 높음■ 과도한 음주는 간질환, 심장질환, 뇌졸중, 영양 결핍 및 수면장애 등의 신체적 문제와 우울감 및 자살률 증가와 밀접한 관련이 있어 사회적 문제 유발																			
과제목표	<table><tr><th>과제지표명</th><th>2024</th></tr><tr><td>금연클리닉 등록자 6개월 금연성공률</td><td>21.6%</td></tr><tr><td>흡연 예방교육 실시 횟수</td><td>115회</td></tr><tr><td>금연 홍보·캠페인 횟수</td><td>12회</td></tr><tr><td>음주폐해예방 인식개선 홍보·캠페인 참여자 수</td><td>5,000명</td></tr><tr><td>음주폐해예방교육 참여자 수</td><td>3,000명</td></tr></table>			과제지표명	2024	금연클리닉 등록자 6개월 금연성공률	21.6%	흡연 예방교육 실시 횟수	115회	금연 홍보·캠페인 횟수	12회	음주폐해예방 인식개선 홍보·캠페인 참여자 수	5,000명	음주폐해예방교육 참여자 수	3,000명					
과제지표명	2024																			
금연클리닉 등록자 6개월 금연성공률	21.6%																			
흡연 예방교육 실시 횟수	115회																			
금연 홍보·캠페인 횟수	12회																			
음주폐해예방 인식개선 홍보·캠페인 참여자 수	5,000명																			
음주폐해예방교육 참여자 수	3,000명																			
대상	<table><tr><th>세부사업명</th><th>대상</th><th>선정근거</th></tr><tr><td>금연지원사업</td><td>금연결심 흡연자</td><td>흡연자에 대한 금연지원 서비스</td></tr><tr><td>금연환경 조성사업</td><td>금연구역(시설)</td><td>금연구역을 지정 및 조성함으로써 금연환경 조성이 가능</td></tr><tr><td rowspan="2">흡연, 과음 예방교육</td><td>아동, 청소년, 성인, 노인</td><td>당진시 월간음주율과 남자흡연율이 충남, 전국보다 높아 사업장, 경로당 등 성인, 노인 대상 예방 교육 실시</td></tr><tr><td>청소년</td><td>올바른 건강지식 인지 및 건강습관 조기 정착</td></tr><tr><td>금연, 음주폐해 예방 홍보·캠페인</td><td>청소년, 성인, 노인</td><td>미성년자 흡연과 음주는 신체 장기 부전 등 건강상 이상을 일으키기 때문에 전 연령층 대상 홍보·캠페인 필요</td></tr></table>			세부사업명	대상	선정근거	금연지원사업	금연결심 흡연자	흡연자에 대한 금연지원 서비스	금연환경 조성사업	금연구역(시설)	금연구역을 지정 및 조성함으로써 금연환경 조성이 가능	흡연, 과음 예방교육	아동, 청소년, 성인, 노인	당진시 월간음주율과 남자흡연율이 충남, 전국보다 높아 사업장, 경로당 등 성인, 노인 대상 예방 교육 실시	청소년	올바른 건강지식 인지 및 건강습관 조기 정착	금연, 음주폐해 예방 홍보·캠페인	청소년, 성인, 노인	미성년자 흡연과 음주는 신체 장기 부전 등 건강상 이상을 일으키기 때문에 전 연령층 대상 홍보·캠페인 필요
세부사업명	대상	선정근거																		
금연지원사업	금연결심 흡연자	흡연자에 대한 금연지원 서비스																		
금연환경 조성사업	금연구역(시설)	금연구역을 지정 및 조성함으로써 금연환경 조성이 가능																		
흡연, 과음 예방교육	아동, 청소년, 성인, 노인	당진시 월간음주율과 남자흡연율이 충남, 전국보다 높아 사업장, 경로당 등 성인, 노인 대상 예방 교육 실시																		
	청소년	올바른 건강지식 인지 및 건강습관 조기 정착																		
금연, 음주폐해 예방 홍보·캠페인	청소년, 성인, 노인	미성년자 흡연과 음주는 신체 장기 부전 등 건강상 이상을 일으키기 때문에 전 연령층 대상 홍보·캠페인 필요																		
주요성과	<p>②-2-1. 금연지원사업</p> <ul style="list-style-type: none">■ 기간 및 장소: 연중 / 보건소 및 각 사업장■ 내용<ul style="list-style-type: none">- (금연클리닉<대면/비대면> 운영) 내소 및 전화·온라인 상담(대면 1,505명, 비대면 2,765명)- (찾아가는 이동금연클리닉 운영) 기관, 단체 등 방문상담 지원(24회, 73명) <p>②-2-2. 금연환경 조성사업</p> <ul style="list-style-type: none">■ 기간 및 장소: 연중 / 당진 관내■ 내용<ul style="list-style-type: none">- 금연구역(시설) 지도·단속 및 유자·보수 등 정비(지도·단속 9,210건)(유자·보수 7건)- 금연지도원 교육 및 업무 간담회(교육 1회, 간담회 3회) <p>②-2-3. 찾아가는 흡연, 음주폐해 예방교육</p> <ul style="list-style-type: none">■ 기간 및 장소: 연중 / 어린이집, 학교, 사업장, 생활터■ 내용: 고위험음주, 생활 속 절주수칙, 금연, 금주 모형 활용 등을 통한 생활 속 흡연, 음주폐해 예방교육 추진으로 아동·청소년 조기음주예방, 직장인 올바른 절주 문화 정착<ul style="list-style-type: none">- (아동~노인 대상) 아동에서 노인까지 생애주기별 교육 제공(전문강사 지원)(흡연예방교육 / 200회, 5,745명)																			

	<ul style="list-style-type: none"> - (청소년 대상) 음주폐해예방 선도학교 운영하여 대상자 주도 보건사업 기획·운영 - (성인 대상) 산업단지 밀집지역인 송산면, 송악읍 등 사업장 근로자 대상 전문 강사를 파견하여 고위험 음주의 위험성 및 음주폐해 인지 교육 시행 					
	②-2-4. 금연, 음주폐해예방 홍보·캠페인 <ul style="list-style-type: none"> ■ 기간 및 장소: 연중 / 당진시 일원 ■ 방법: 중장년층 대상 대면 캠페인 운영 및 청소년, 청년 대상 SNS, 카카오톡 채널 활용 비대면 홍보·챌린지 운영 등 대상자별 맞춤형 캠페인 전개 ■ 내용 <ul style="list-style-type: none"> - (금연) <ul style="list-style-type: none"> · 학생이 직접 참여하는 금연캠페인으로 학교와 보건소가 연계하여 등교 시간 학교 앞 캠페인, 터미널 등 공공장소 및 청소년 우범지역 내에서 금연 캠페인 등 추진 · 직장 내 간접흡연 피해를 줄이기 위해 “직장인 혈관건강 클리닉 사업” 추진 시 흡연자 대상 간접흡연의 피해에 대한 인식 개선 및 직장에서의 흡연자 매너 홍보 · 금연클리닉 홍보로 등록 및 금연성공 유도(홍보물품 제공, 금연클리닉 지원내용 안내) · 금연 홍보관 운영(연2회) 및 ‘세계 금연의 날’ 맞이 행사 · 간접흡연 피해 예방 홍보(시내버스 광고, 사업장 현수막 게시 등), 금연클리닉 홍보(언론매체, SNS 등), (홍보 및 캠페인, 18회) - (절주) <ul style="list-style-type: none"> · 절주 체험 꾸러미 제공, 교육물품 대여, 고위험 음주자 유관 부서·기관 연계 상담 등 · 학교 근처 소매업소 청소년 주류 판매금지 캠페인 통한 청소년 유해환경 차단 · 음주폐해 예방을 주제로 한 손 글씨, SNS 절주생활실천 태그 챌린지 등 능동적으로 직접 참여하고 인증하는 사업 운영하여 효과성 강화 · 음주에 대한 폐해 예방 및 인식개선 영상 포스터 게시, 지역신문 등 범시민 홍보 					
	②-2-5. 음주폐해예방 선도학교 운영 <ul style="list-style-type: none"> ■ 기간 및 장소: 4월~12월 / 관내 초·중·고등학교 1개교 ■ 방법: 보건교사 협조 하에 사업 수혜자인 학생들이 음주폐해예방 캠페인을 능동적으로 직접 기획하고 참여하여 음주폐해예방 사업 수행 ■ 내용 <div style="display: flex; justify-content: space-around; align-items: center;"> <div style="border: 1px solid black; padding: 5px; text-align: center;">절주실천 참여 학교 및 동아리 접수</div> <div style="font-size: 24px;">➔</div> <div style="border: 1px solid black; padding: 5px; text-align: center;">동아리별 사업계획서 작성</div> <div style="font-size: 24px;">➔</div> <div style="border: 1px solid black; padding: 5px; text-align: center;">사업 적합성 검토 및 운영</div> <div style="font-size: 24px;">➔</div> <div style="border: 1px solid black; padding: 5px; text-align: center;">운영 결과 평가 및 환류</div> </div> 					
추진체계 (자원 연계·협력)	참여기관 (연계·협력 주체)		주요 역할		민관협력 및 주민참여 결과 (연계·협력 성과)	
	교육지원청		학교 흡연예방교육 및 홍보·캠페인 참여 협조		참여자 모집 및 홍보	
	충남금연지원 센터		고도 흡연자 금연캠프 참여 운영 금연결심자 금연클리닉 연계		세계금연의 날 홍보·캠페인 참여	
	지역 대학교		금연, 음주폐해예방 홍보·캠페인 참여		지역사회 홍보캠페인 참여	
자원투입 결과	초·중·고등학교		흡연예방교육, 금연, 음주폐해예방 캠페인 참여		흡연 및 음주폐해예방 집단교육 참여 자체 금연 및 음주폐해예방 홍보 상시 전개	
	구분		2024		비고	
			목표	결과		
	인력		12	12	정규직 2, 비정규직 2, 금연지도원 8	
세부과제 성과지표	성과지표명(단위)*	정의	2024		자료원	비고
			목표	결과		
			달성률** (B/A*100)			
	예산 (단위: 백만원)	국비	142	132		
		지방비	154	157		
		전체	296	289		

달성률			(A)	(B)			
	현재흡연율(%)	평생 5갑(100개비) 이상 흡연한 사람으로서 현재 흡연하는 사람("매일 피움" 또는 "가끔 피움")의 분율	21.6	23.1	93.5%	지역사회건강통계	하향 지표

■ 평가시기: 12월

■ 평 가 자: 사업 담당자

■ 자 료 원: 지역사회 건강통계, 자체결과보고서

■ 환류방안: 추진 현황 점검·보완 및 차기년도 사업 반영

■ 평가기준: 우수 90점 이상, 보통 80~89점, 미흡 79점 이하

구분		평가내용	평가방법	배점 (100점 만점)
투입 (20)	인력	전담인력 확보	10명 이상 10명 미만	10 7
	예산집행	예산집행률	90% 이상 90% 미만	10 7
산출 (50)	금연클리닉 등록자 6개월 이상 금연성공률	당해연도 목표대비 달성률	100% 이상 95% 이상 95% 미만	15 12 10
	흡연예방교육 횟수	당해연도 목표대비 달성률	115회 이상 115회 미만	10 7
	금연홍보 캠페인 횟수	당해연도 목표대비 달성률	12회 이상 12회 미만	10 7
	음주폐해예방 홍보·캠페인	홍보·캠페인 참여자 수	5,000 이상 4,800 이상 4,800 미만	15 12 10
결과 (30)	현재흡연율	당해연도 목표대비 달성률	100% 이상 95% 이상 95% 미만	15 12 10
	고위험음주율	당해연도 목표대비 달성률	100% 이상 95% 이상 95% 미만	15 12 10

■ 평가결과

구분		평가내용	평가방법	배점 (100점 만점)
투입 (20)	인력	전담인력 확보	10명 이상 10명 미만	10
	예산집행	예산집행률	90% 이상 90% 미만	10
산출 (50)	금연클리닉 등록자 6개월 이상 금연성공률	당해연도 목표대비 달성률	100% 이상 95% 이상 95% 미만	15
	흡연예방교육 횟수	당해연도 목표대비 달성률	115회 이상 115회 미만	10
	금연홍보 캠페인 횟수	당해연도 목표대비 달성률	12회 이상 12회 미만	10
	음주폐해예방 홍보·캠페인	홍보·캠페인 참여자 수	5,000 이상 4,800 이상 4,800 미만	15
결과 (30)	현재흡연율	당해연도 목표대비 달성률	100% 이상 95% 이상 95% 미만	10

	고위험음주율	당해연도 목표대비 달성률	100% 이상 95% 이상 95% 미만	15
담당자	담당부서 및 담당업무 건강관리팀 / 국가금연지원사업, 음주폐해예방사업		담당자 허통일	전화번호 041-360-6061
내·외부 소통 및 협력 실적	■ 시청 각부서 행사 홍보·캠페인 추진 및 금연환경 조성 실천, 사업장, 당진교육지원청, 관내 초·중·고 등 충남금연지원센터 연계 및 참여자 모집 등 금연사업 진행			
추진과제	③ 스마트건강관리			
세부과제	③-1. 맞춤형 스마트 건강관리			
추진배경	■ 디지털 기술 발달 및 수요증가로 건강증진 서비스 구조적 변화 요구 ■ 100세 시대 도래로 자가건강관리 능력배양 및 효율적인 관리시스템 도입 필요 ■ 시민 중심의 시간과 공간, 장소 등에 구애받지 않고 ICT를 활용한 모바일 기반의 건강관리 서비스 제공 필요 ■ 청소년 및 직장인의 학업과 근무로 보건소 방문이 어려운 점을 해소하고자 서비스 제공			
과제목표	과제지표명			2024
	AI·IoT 기반 어르신 건강관리사업 참여자 수			560명
	모바일헬스케어 사업 참여자 수			60명
	※ AI-IOT 기반 어르신 건강관리사업 확대로 목표 참여자 수 400명 ⇨ 560명으로 조정 모바일헬스케어 사업 축소로 목표 참여자 수 150명 ⇨ 60명으로 조정			
대상	세부사업명	대상	선정근거	
	AI·IoT 기반 어르신 건강관리사업	허약·만성질환 관리 및 건강관리행태 개선이 필요한 65세이상 어르신	독거노인 및 방문건강관리사업 대상자 중 집중·정기관리군, 식생활 및 투약관리 등 건강행태 개선이 필요한 자 *노인장기요양등급판정(1~5급)자 제외	
	내 손안에 건강매니저 「모바일헬스케어」	당진시민 중 질환 미진단자	직장인의 근무 등으로 보건소 방문이 어려운 점을 해소하고자 ICT를 활용한 모바일 기반의 서비스 제공	
주요성과	③-1-1. AI·IoT 기반 어르신 건강관리사업 ■ 사업 참여자 수: 572명 ■ 참여자 지속적 미션부여 및 지지로 생활습관 개선 ■ 앱의 커뮤니티서비스 활용을 각종 건강·운동·영양·시정정보 등 제공 ■ 지속적인 건강정보 측정값 이상자들에 대한 건강 사후관리 제공 ③-1-2. 내 손안의 건강매니저 「모바일헬스케어」 ■ 기간 및 대상: 2024.3.~10. / 건강위험요인 1개 이상 19세 이상 성인 62명 ■ 내용 - 모바일 어플, 활동량계(스마트워치)를 활용한 비대면 건강관리 서비스 - 이용자 군분류에 따라 신체활동/영양/건강 상담 실시 (24주)			
추진체계 (자원 연계·협력)	참여기관 (연계·협력 주체)	주요 역할		민관협력 및 주민참여 결과 (연계·협력 성과)
	보건행정과	공중보건의 참여여부 결정		(모바일헬스케어) 보건행정과 진료팀 내과전문의(공중보건의)의 진료를 통한 질환자의 참여여부 결정 (AI-IoT 어르신 건강관리) 복지관(노인대학 등) 협조로 참여자 초과 모집
	홍보협력담당관	사업홍보 및 참여자 모집		
	보건지소 및 진료소	사업 홍보 및 연계 추진		
	행정복지센터	대상자 발굴 등 업무지원 및 홍보		
자원투입 결과	구분	2024		비고
		목표	결과	
	인력	9명	11명	정규직3명, 공무원2명, 기간제근로자4명

	예산 (단위: 백만원)	국비	122	138			
		지방비	122	138			
		전체	244	276			
세부과제 성과지표 달성률	성과지표명(단위)*	정의	2024			자료원	비고
			목표 (A)	결과 (B)	달성률** (B/A*100)		
	건강위험요인 1개이상 감소자 비율(%)	사전검사 대비 사후검사 건강위험요인 1개 이상 감소자 비율	55.6	61.2	110.1%	자체결과보고 (모바일헬스케어WEB)	
	※ 지속적 참여 독려를 위해 건강왕 선발 등 노력으로 목표대비 110% 달성						
자체평가 결과	<div>■ AI·IoT 기반 어르신 건강관리사업</div> <div>- 목표 참여자 수(560명) 대비 102.1%로 초과 달성. 또한, 사업 완료자(540명) 중 약92%(498명)가 지속적인 사업 참여를 희망하고 있어 사업 만족도가 높음. 그러나 스마트폰 사용의 어려움이 있어 중도 퇴락자가 계속 발생하고 있어 지속적인 독려 및 교육으로 중도 퇴락자 감소 노력 필요.</div> <div>■ 모바일헬스케어</div> <div>- 목표 참여자 수(60명) 대비 103%로 초과 달성. 건강위험요인 1개 이상 감소자 비율은 61.2%로 목표대비 110% 달성</div>						
담당자	담당부서 및 담당업무			담당자	전화번호		
	건강증진팀 / 모바일헬스케어			신가희	041-360-6054		
	건강관리팀 / AI-IoT 어르신 건강관리			이숙희	041-360-6060		
	건강관리팀 / AI-IoT 어르신 건강관리			김현순	041-360-6063		
내·외부 소통 및 협력 실적	<div>■ 관내 사업장 및 노인대학 연계 참여자 모집 및 사업 홍보</div>						

2. 제8기 2차년도(2024년) 주요 성과지표 달성 실적

과제번호*	2차년도 주요 성과지표명 (단위)	지표 유형	제8기 중장기 대표 성과지표 여부	하향지표 여부	목표 (2024년)	실적 (2024년)	달성률	가중치		정의	측정산식	자료원	비고
								배점	득점				
I-①-1	대형병원(산재)인프라 강화 자체평가지표 총점 (점/100점)	결과	O	X	80	90	112.5%	10	10	세부과제 「보건의료 인프라 강화」 자체평가지표에 의한 평가내용별 점수 합계	자체평가지표에 의한 평가내용별 점수 합계	자체 보고서	
I-②-1	응급의료 지원체계 구축 자체평가지 표 총점수 (점/100점)	결과	O	X	86	97	112.8%	10	10	세부과제 「응급의료 지원체계 구축」 자체평가지표에 의한 평가내용별 점수 합계	자체평가지표에 의한 평가내용별 점수 합계	자체 보고서	
I-③-2	걷기실천율 (%)	결과	O	X	39.8	52.1	130.9%	15	15	최근 1주일 동안 1회 30분 이상, 1일 30분 이상 걷기를 주5일 이상 실천한 사람의 분율	최근 1주일 동안 1회 30분 이상, 1일 30분 이상 걷기를 주5일 이상 실천한 사람의 수/조사대상 응답자 수*100	지역사회 건강조사	-
II-①-1	감염병 발생률(%)	결과	O	O	78.5	70.8	110.9%	15	15	충남 대비 당진시 감염병 발생 건수의 분율	{(당진시 감염병 발생 건수/충남 감염병 발생건수) / (당진시 인구수/충남 인구수)} × 100	감염병포 털 통계	-
III-①-1	자살률(%)	결과	O	O	32.9	32.6	100.9%	10	10	인구 10만명당 자살사망자 수	(자살로 인한 사망자수 ÷ 주민등록연앙인구) × 100,000	통계청	지역사회건강조 사 내 2년 순환주기 지표로, 가장 최신 결과값인 '23년 결과로 평가('24년 10월 공문 제출 완료)

Ⅲ-②-1	지역사회 치매관리율 (%)	결과	O	X	43	43.6	101.4%	10	10	치매진단검사건수(50%) 사례관리자수(30%) 컴퓨터이용자수(20%) 합계의 분율	$\frac{[(2\text{단계 진단검사 건수} \times 50\%) / \text{치매선별검사상 인지저하 대상자수}] + (\text{사례관리자수} \times 30\%) + (\text{컴퓨터이용자수} \times 20\%)]}{\text{당진시 60세 이상 추정치매노인수}}$	치매안심 통합관리 시스템 (ANSYS)	-
Ⅲ-③-1	산전 검사율(%)	결과	O	X	71	91.6	129%	10	10	등록 임신부 수 대비 산전검사자 수의 분율	$(\text{산전검사자 수} / \text{임산부등록자 수}) \times 100$	PHIS	-
Ⅳ-②-1	비만율(%)	결과	O	O	34.5	37.1	93%	10	-	체질량지수(kg/m2)가 25 이상인 사람의 분율	자가보고 키, 몸무게 설문을 통한 체질량지수(kg/m2)가 25이상인사람의수/조사대상 응답자 수 $\times 100$	지역사회 건강조사	-
Ⅳ-②-2	현재 흡연율(%)	결과	O	O	21.6	23.1	93.5%	10	-	평생 5갑(100개비) 이상 흡연한 사람으로서 현재 흡연하는 사람("매일 피움" 또는 "가끔 피움")의 분율	평생 5갑(100개비) 이상 피운 사람 중에서 현재흡연자("매일 피움" 또는 "가끔 피움")의 수/조사대상 응답자 수 $\times 100$	지역사회 건강조사	-
합계										-	-	-	-

* 추진전략-추진과제-세부과제의 번호

III 제8기 3차년도(2025년) 시행계획

1. 제8기 3차년도(2025년) 세부과제별 주요 내용

추진전략	I. 시민체감 공공보건의료서비스 강화											
추진과제	① 공공보건 인프라 확충											
세부과제	①-1. 공공보건의료 인프라 강화											
추진배경	<ul style="list-style-type: none">■ 의료기관 공급수준, 의료인력, 의료시설, 의료장비를 종합적으로 비교할 때 전국대비(전국=1) 0.64수준으로 열악한 실정. ‘24. 10월 기준 종합병원 1개, 병원 및 요양병원 각 4개, 의원 152개로 의료기관은 전국대비 낮은 수준. 보건기관은 전국대비 높은 수준임■ 농어촌 등 의료취약지역 지역보건의료기관(보건소, 보건지소, 보건진료소 등)의 시설·장비 현대화 지원을 통해 농어촌 지역 보건의료서비스 수준 향상 필요■ 의료환경 변화, 인구감소 소멸 마을에 대한 검토, 인력부족과 시민 서비스 요구수준 향상에 따른 보건기관의 새로운 기능과 역할 모색 필요■ 보건지소 진료의 질 향상을 위한 무 의원 보건지소 만성질환자 등 임상검사 실시로 보건의료에 대한 시민 의식수준에 발맞춘 보건지소의 새로운 기능과 역할 모색 필요											
과제목표	<table><tr><th>과제지표명</th><th>달성목표</th></tr><tr><td>대형병원(산재) 유치 간담회 개최</td><td>1회 이상</td></tr><tr><td>보건기관 시설 개선을</td><td>80%</td></tr></table>			과제지표명	달성목표	대형병원(산재) 유치 간담회 개최	1회 이상	보건기관 시설 개선을	80%			
과제지표명	달성목표											
대형병원(산재) 유치 간담회 개최	1회 이상											
보건기관 시설 개선을	80%											
대상	<table><tr><th>세부사업명</th><th>대상</th><th>선정근거</th></tr><tr><td>대형병원(산재) 유치 간담회</td><td>현대제철 등</td><td>- (민선8기 공약사항) 의료 형평성고려</td></tr><tr><td>보건기관 현대화</td><td>지역보건의료기관, 보건지소 내소 환자 (만성질환자 등)</td><td>- 농어촌 지역 보건 의료서비스 수준 향상 - 보건지소 진료의 질 향상을 통한 주민 건강 도모</td></tr></table>			세부사업명	대상	선정근거	대형병원(산재) 유치 간담회	현대제철 등	- (민선8기 공약사항) 의료 형평성고려	보건기관 현대화	지역보건의료기관, 보건지소 내소 환자 (만성질환자 등)	- 농어촌 지역 보건 의료서비스 수준 향상 - 보건지소 진료의 질 향상을 통한 주민 건강 도모
세부사업명	대상	선정근거										
대형병원(산재) 유치 간담회	현대제철 등	- (민선8기 공약사항) 의료 형평성고려										
보건기관 현대화	지역보건의료기관, 보건지소 내소 환자 (만성질환자 등)	- 농어촌 지역 보건 의료서비스 수준 향상 - 보건지소 진료의 질 향상을 통한 주민 건강 도모										
주요내용	<p>①-1-1. 공공의료원 건립 기반 조성</p> <ul style="list-style-type: none">■ 기간 및 장소 : 연중 / 당진 관내■ 대형병원유치(산재병원), 메가벨리 사업 등 기반조성<ul style="list-style-type: none">- 23년 현대제철, 공단 <p>①-1-2. 보건기관 현대화</p> <ul style="list-style-type: none">■ 기간 및 장소 : 연중 / 송악, 순성면 보건진료소 권역확대운영■ 내용<ul style="list-style-type: none">- 노후시설 신증축 및 개보수- 공중보건의가 배치되지 않는 면 건강증진사업 활성화 방안 모색- 무 의원 보건지소 진단검사 추진<ul style="list-style-type: none">· 무 의원 보건지소 전면 시행(5개소: 대호지, 정미, 면천, 우강, 송산)· 검사항목: 생화학(10종), CBC(5종)· 검사방법: PHIS(지역보건의료정보시스템)를 통한 보건소 임상병리실 의뢰											

추진체계 (자원 연계·협력)	참여기관 (연계·협력 주체)		주요 역할				민관협력 및 주민참여 방법 (연계·협력 방법)							
	시청 기획예산 관련과		대형병원(산재) 유치 준비를 위한 협조				북부권 의료사각지대 산재병원 유치 등							
	현대제철 등		대형병원 부지 기부채납 등											
자원투입 계획	구분		현황(2024)				목표(2025)				비고			
	인력		3명				2명				정규직 2명			
	예산 (단위: 백만원)	국비	97				97							
		지방비	96				96							
		전체	193				193							
※ 농어촌 의료서비스개선사업 (공모사업으로 선정결과에 따름)시설상황에 따른 예산 변경														
월별 추진일정	구분		1	2	3	4	5	6	7	8	9	10	11	12
	보건기관 시설 개선													
	공중보건의 미배치 지역 보건진료소 관리구역확대													
자체평가 방안	<div>■ 평가시기 : 당해연도 12월</div> <div>■ 평 가 자 : 사업 담당자</div> <div>■ 자 료 원 : 자체결과보고서</div> <div>■ 환류방안 : 추진 현황 점검·보완 및 차기년도 사업 반영</div> <div>■ 평가기준 : 우수 70점 이상, 보통 50~69점, 미흡 49점 이하</div>													
	구분		평가내용				평가방법				배점 (100점 만점)			
	투입 (20)	인력확보	인력 확보 여부				2명 확보 1명 확보				20 15			
		예산확보	예산 확보 검토				90% 이상				20			
							80-89%				15			
	80% 미만						10							
	산출 (50)	병원유치 간담회 개최	간담회 개최 회수				1회 이상 -				10 5			
		보건기관 현대화	보건기관 시설개선 수				1개소 이상 -				20 15			
							4개 기관이상 2개 기관 이상				10 5			
	결과 (30)	예산집행률	예산 집행 정도				90% 이상				20			
80-89%							15							
80% 미만							10							
세부과제 성과지표	성과지표명(단위)		정의		전년대비 신규지표 여부 (신규/기준)		현황 (2024)		목표 (2025)		자료원			
	대형병원(산재) 유치 인프라 강화 자체평가지표 총점		세부과제 「보건의료 인프라 강화」 자체평가지 표에 의한 평가내용별 점수 합계		기존		90		85		자체 결과보고서			

담당자	담당부서 및 담당업무		담당자	전화번호
	보건행정팀 / 공공의료 확충		김용우	041-360-6002
	보건행정팀 / 농어촌 시설부분		장재덕	041-360-6008
	진료팀 / 무의면 진단검사		한혜라	041-360-6135
내·외부 소통 및 협력 계획	<ul style="list-style-type: none"> ■ 보건의료확충을 위한 현대제철(병원부지활용), 기획예산담당관 등 업무협의 필요 ■ 베이벨리메가시티 사업추진과 관련하여 근로복지공단 업무추진 협력 			
추진과제	② 응급의료 지원체계 구축			
세부과제	②-1. 응급의료 지원체계 구축			
추진배경	<ul style="list-style-type: none"> ■ (응급의료분야 의료취약지) 당진시는 응급의료분야 의료취약지(보건복지부 고시 제2021-306호)로서 지역응급의료센터(당진종합병원) 1개소 운영 중 ■ 24시간 운영하는 응급실은 응급의학과 전문의가 진료하여 전문적인 소아진료 한계 <ul style="list-style-type: none"> - 소아 야간응급진료센터 운영 및 소아 응급이송처치료 지원으로 소아 진료 공백 해소 ■ 응급환자 발생 시 대응체계 사전 구축으로 시민 건강 보호 ■ 폭염·한파기간 한랭질환자 발생현황 모니터링 및 신속한 정보공유로 주의환기 및 예방활동 유도 통한 건강피해 최소화 도모 ■ 교통사고, 심정지 등 응급환자 발생 시 현장 대처방안 교육의 필요성 증대 ■ 다수사상자 발생대비 재난현장 구급대응을 위해 유관기관과의 훈련 참여 중요성 확대 			
과제목표	과제지표명		달성목표	
	주·야간 아동 전문 병동(야간진료) 운영		1개소	
	극한기온 질환자 응급실 감시체계 보고율		100%	
	소아·아동 이송처치료 지원율		100%	
	지역응급의료센터 운영		1개소	
	닥터헬기 인계점 지정·운영		16개소	
	심폐소생술 및 응급처치 교육 인원 수		700명	
	재난현장 구급대응 훈련 참여 수		7회	
대상	세부사업명	대상	선정근거	
	주·야간 아동 전문 병동(야간진료) 운영	의료기관	일정 의료시설 조건을 충족하는 의료기관 중 선정	
	극한기온 질환자 응급실 감시체계 운영	의료기관	온열·한랭질환 건강피해 관련 응급실 감시체계 신고시스템 운영	
	소아·아동 이송처치료 지원	만18세 미만 응급환자	소아·아동의 응급상황 시 긴급이송처치료 지원	
	지역응급의료센터 운영	지역응급의료센터 1개소	응급의료체계 유지 위한 관내 응급의료기관의 운영 지원	
	닥터헬기 인계점 지정·운영	주 인계점 등 16개소	시민 생명권 보장 위한 소지역 닥터헬기 인계점 선정 운영	
	심폐소생술 및 응급처치 교육	의무교육 대상자 및 일반시민	응급상황 시 실제 대처 능력 향상 위한 법정 의무교육 대상자 및 일반시민 선정	
	다수사상자 발생대비 대응체계 확립	소방서, 지역응급의료센터 등	응급의료에 관한 법률 제15조의2와 동법 시행령 제8조의2	

주요내용	㉔-1-1. 주·야간 아동 전문 병동(야간진료) 운영 <ul style="list-style-type: none"> ■ 기간 및 장소: 연중 / 관내 의료기관 ■ 내용 <ul style="list-style-type: none"> - 소아 진료시스템 구축으로 소아 진료 공백 해소 및 정주여건 개선 - 365일 소아청소년과 전문의 야간진료 및 소아 입원 병동 운영 - 소아 야간응급진료센터 전담 의료인력 인건비 지원 <p>*당진시 민선8기 「함께 누리는 교육복지」 분야 공약사항</p>		
	㉔-1-2. 극한기온 질환자 응급실 감시체계 운영 <ul style="list-style-type: none"> ■ 기간 및 장소: 5~9월, 12~2월 / 관내 응급의료기관 ■ 내용 <ul style="list-style-type: none"> - 여름·겨울철 온열질환 및 한랭질환 관련 응급실 일일 감시체계 신고시스템 운영 - 온열·한랭질환 건강피해 발생현황 정보 제공 		
	㉔-1-3. 소아·아동 이송처치료 지원 <ul style="list-style-type: none"> ■ 기간 및 장소: 연중 / 보건소 ■ 내용 <ul style="list-style-type: none"> - 소아 응급상황에 대한 신속대응으로 소아·아동 생명권 보장 - 당진시 18세 미만 소아 응급환자가 관내 의료기관에서 관외 (상급)종합병원으로 응급 이송 시 구급차 이송처치료 지원 - 관련 조례에 의거, 소아 응급이송처치료(구급차 이송처치료) 신청 시 지원 		
	㉔-1-4. 지역응급의료센터 운영 <ul style="list-style-type: none"> ■ 기간 및 장소: 연중 / 관내 응급의료기관 ■ 내용 <ul style="list-style-type: none"> - 의료취약지역인 우리 시 응급의료 인프라 유지 및 의료서비스 질 제고로 응급의료 안전망 구축 - 중앙응급의료센터 응급의료기관 평가에 따른 운영지원액 지원 		
	㉔-1-5. 닥터헬기 인계점 지정·운영 <ul style="list-style-type: none"> ■ 기간 및 장소: 연중 / 당진 관내 ■ 내용 <ul style="list-style-type: none"> - 닥터헬기 인계점 지정·운영을 통한 응급환자 닥터헬기 이송체계 구축 및 운영 - 관리담당자 및 출동요청자 현행화, 인계점 개보수 등 관리 		
	㉔-1-6. 심폐소생술 및 응급처치 교육 <ul style="list-style-type: none"> ■ 기간 및 장소: 연중 / 관내 기업체 및 학교 등 ■ 내용 <ul style="list-style-type: none"> - 시민들의 응급상황 대응능력 배양 및 역량 강화 - 하임리히법 및 심폐소생술 등 이론교육 및 실습(기도폐쇄 조끼, 애니 마네킹 활용) 		
	㉔-1-7. 다수사상자 재난 발생 대비 대응체계 확립 <ul style="list-style-type: none"> ■ 기간 및 장소: 연중 / 당진 관내 ■ 내용 <ul style="list-style-type: none"> - 재난응급의료 비상대응 매뉴얼 재정비 - 재난현장의료대응대비 신속대응반 편성 운영(2팀) - DMAT(재난의료지원팀) 수준의 의료 물품 구비 및 재정비 - 구급대응 역량강화 훈련에 유관기관과(소방서 등)의 유기적인 관계 유지 		
추진체계 (자원 연계·협력)	참여기관 (연계·협력 주체)	주요 역할	민관협력 및 주민참여 방법 (연계·협력 방법)
	당진종합병원	소아 야간응급진료센터 운영	

	서산의료원		응급처치 교육 지원 및 협력											
	미래엔서해에너지 등		응급의료 전용헬기 인계점 운영											
	유관부서 (시청 안전총괄과)		재난응급 발생대비 훈련지원 및 협력, 환자발생 상황 공유 및 지역주민 홍보											
	유관기관 (소방서, 경찰서 등)		재난응급 발생대비 훈련지원 및 협력, 닥터헬기 출동요청자 지정 등											
자원투입 계획	구분		현황(2024)				목표(2025)				비고			
	인력	의약팀	2명				2명				정규직 2			
		진료팀	1명				2명				임기직 2			
	예산 (단위: 백만원)	국비	235				225							
		지방비	1,267				1,089							
전체		1,502				1,314				'24년 및 '25년 본예산 기준				
월별 추진일정	구분		1	2	3	4	5	6	7	8	9	10	11	12
	주·야간 아동 전문 병동(야간진료) 운영													
	극한기온 질환자 응급실 감시체계 운영													
	소아·아동 이송처치료 지원													
	지역응급의료센터 운영													
	닥터헬기 인계점 지정·운영													
	심폐소생술 및 응급처치 교육													
	다수사상자 재난 발생 대비 대응체계 확립													
자체평가 방안	■ 평가시기: 당해연도 12월 ■ 평 가 자: 사업 담당자 ■ 자 료 원: 자체결과보고서 ■ 환류방안: 추진 현황 점검·보완 및 차기년도 사업 반영 ■ 평가기준: 우수 90점 이상, 보통 80~89점, 미흡 79점 이하													

	구분		평가내용	평가방법	배점 (100점 만점)
	투입 (20)	인력확보	인력 확보 여부	2명 확보 1명 확보	10 5
		예산확보	예산 확보 검토	90% 이상 80-89% 80% 미만	10 7 5
	산출 (55)	극한기온 질환자 응급실 감시체계 운영	극한기온 질환자 응급실 감시체계 보고율	목표대비 90% 이상 목표대비 80-89% 목표대비 80% 미만	10 7 5
		소아·아동 이송처치료 지원	신청 건수 대비 지원율	90% 이상 80-89% 80% 미만	10 7 5
		지역응급의료센터 운영	지역응급의료센터 운영 기관수	1개소 이상 -	10 5
		닥터헬기 인계점 지정·운영	닥터헬기 인계점 지정·운영수	목표대비 90% 이상 목표대비 80-89% 목표대비 80% 미만	10 7 5
		심폐소생술 및 응급처치 교육	심폐소생술 및 응급처치 교육 건수	목표대비 90% 이상 목표대비 80-89% 목표대비 80% 미만	10 7 5
		다수사상자 재난발생대비 대응체계확립	재난현장 구급대응 훈련 참여 수	목표대비 90% 이상 목표대비 80-89% 목표대비 80% 미만	5 4 3
	결과 (25)	주·야간 아동 전문 병동(야간진료) 운영	주·야간 소아 전문 병동(야간진료) 운영 기관 수	1개소 이상 -	15 10
예산집행률		예산 집행 정도	90% 이상 80-89% 80% 미만	10 7 5	

세부과제 성과지표	성과지표명(단위)	정의	전년대비 신규지표 여부 (신규/기준)	현황 (2024)	목표 (2025)	자료원
	응급의료 지원체계 구축 자체평가지표 총점수	세부과제 「응급의료 지원체계 구축」 자체평가 지표에 의한 평가내용별 점수 합계	기준	97점	88점	내부결과 보고서
※ 민선8기 공약사항으로 소아 야간응급진료센터 운영 유지						

담당자	담당부서 및 담당업무		담당자	전화번호
	의약팀 / 응급의료		최우림	041-360-6131
	진료팀 / 심폐소생술 등 교육, 다수사상자 재난발생대비 대응체계 확립		이인주	041-360-6137

내·외부 소통 및 협력 계획	<div>■ 사업 추진 위해 관내 의료기관 및 유관기관과 지속적 협의</div> <div>■ 시청 안전총괄과, 소방서 및 경찰서 등 유관기관 합동 안전한국훈련 관련 회의</div> <div>■ 찾아가는 응급처치 교육 진행을 위한 지역주민 홍보</div> <div>■ 타 부서 행사 등 연계 응급의료사업 홍보</div>
-----------------------	---

추진과제	③ 건강친화적 환경 구축				
세부과제	③-1. 건강생활센터 설치 및 운영				
추진배경	<ul style="list-style-type: none">■ 건강생활지원센터사업의 전 과정(기획·수행·평가·환류)에 주민참여를 활성화 하여 지역사회 건강문제 해결■ 보건소의 일부 업무분담이 아닌 관할지역에 특화된 사업내용 및 대상자발굴, 사업추진 등이 필요■ 주민 건강 동아리 조직 구성에 협력하고 주민들이 스스로 건강문제를 인식하고 해결해 나갈 수 있도록 지역자연 연계■ 소생활권 중심 건강증진활동 거점 기능 수행■ 기본사업과 지역사회 통합건강증진사업 13개 분야에서 주민참여와 지역자원 연계를 통해 특화사업을 운영				
과제목표	과제지표명	2023	2024	2025	2026
	건강생활센터 이용자 수	8,400명	8,500명	9,000명	9,500명
대상	세부사업명	대상	선정근거		
	송악 건강생활지원센터 운영	송악지역 주민 및 직장인	의료기관 부족한 공단주변 주민의 건강수준 향상		
주요내용	<p>③-1-1. 송악건강생활지원센터 만성질환관리 영양교실</p> <ul style="list-style-type: none">■ 기간 및 장소: 2월~12월 / 송악읍(송악건강생활지원센터)■ 대상: 만성질환 위험군 대상자 및 그의 가족, 실인원:32명/연인원:550명■ 내용: 만성질환 관리 및 예방을 위한 영양교육 및 조리실습 지도 <p>③-1-2. 송악건강생활지원센터 비만관리 영양교실</p> <ul style="list-style-type: none">■ 기간 및 장소: 2월~12월 / 송악읍(송악건강생활지원센터)■ 대상: 비만질환자 및 그의 가족, 실인원:32명/연인원:550명■ 내용: 비만질환 관리 및 예방을 위한 영양교육 및 조리실습 지도 <p>③-1-3. 어린이 간편식 영양관리 요리교실</p> <ul style="list-style-type: none">■ 기간 및 장소: 8월 / 송악읍(송악건강생활지원센터)■ 대상: 송악지역아동센터 이용아동 실인원 12명/ 32명■ 내용: 송악지역아동센터 이용아동대상 영양교육 및 조리실습 <p>③-1-4. 남성1인가구 영양관리 간편집밥 요리교실</p> <ul style="list-style-type: none">■ 기간 및 장소: 분기별 3회운영 / 송악읍(송악건강생활지원센터)■ 대상: 남성1인가구 및 여성치매배우자 남성 실인원 8명/ 90명■ 내용: 요리전담 남성 대상 영양교육 및 간편 집밥 조리실습 <p>③-1-5. 송악건강생활지원센터 신체활동 프로그램 운영</p> <ul style="list-style-type: none">■ 기간 및 장소: 2월~12월 / 송악읍(송악건강생활지원센터)■ 대상: 지역주민, 실인원:200명/연인원:3,400명■ 내용: 다이어트댄스, 요가, 실버체조, 필라테스, 스트레칭 등 <p>③-1-6. 송악건강생활지원센터 순환운동실 프로그램 운영</p> <ul style="list-style-type: none">■ 기간 및 장소: 1월~12월 / 송악읍(송악건강생활지원센터)■ 대상: 지역주민, 실인원:190명/연인원:950명■ 내용: 기구를 이용한 근력 운동 및 유산소 운동 <p>③-1-7. 송악건강생활지원센터 기초검사 및 건강스캔 상담실 운영</p> <ul style="list-style-type: none">■ 기간 및 장소: 1월~12월 / 송악읍(송악건강생활지원센터)				

	<div>■ 대상: 지역주민, 실인원: 200명/연인원: 1.000명</div> <div>■ 내용: 체지방, 혈압, 스트레스 측정 후 건강 상담 및 교육 및 관련 부서 연계</div> <div>③-1-8 송악건강생활지원센터 특화사업(한의약건강증진 한방애틀들다 프로그램 운영)</div> <div>■ 기간 및 장소: 2월~12월 /송악읍(송악건강생활지원센터)</div> <div>■ 대상: 지역주민 실인원 20명 / 연인원 170명</div> <div>■ 내용: 한방기공체조, 명상, 중풍예방교육, 한방재료이용 아로마 활용 우울·스트레스 관리</div> <div>③-1-9.송악건강생활지원센터 특화사업(건강한 삶 유지하기 프로그램 운영)</div> <div>■ 기간 및 장소: 2월~12월 / 송악읍(송악건강생활지원센터)</div> <div>■ 대상: 60세 이상 지역주민, 실인원:20명/연인원:180명</div> <div>■ 내용: 보건교육, 신체활동, 명화와 클래식음악듣고 스토리텔링해보기 등</div> <div>③-1-10. 송악건강생활지원센터 특화사업(치매·만성질환 예방관리 사업)</div> <div>■ 기간 및 장소: 9월~11월 / 송악읍(송악건강생활지원센터)</div> <div>■ 대상: 치매 진단을 받지 않은 노인, 실인원: 20명/연인원:80명</div> <div>■ 내용: 치매 교육, 생활체조·신경세포놀이 활동·두뇌 건강 놀이책 등 치매예방활동</div> <div>③-1-11. 송악건강생활지원센터 주민건강동아리 활동 지원</div> <div>■ 기간 및 장소: 1월~12월 / 송악읍(송악건강생활지원센터)</div> <div>■ 대상: 지역주민, 주민건강조직 4개(70명)</div> <div>■ 내용: 지역사회 환경정리, 우리동네 건강친구 한끼식사 배달, 걷기, 난타, 노래교실 등</div>														
추진체계 (자원 연계·협력)	참여기관 (연계·협력 주체)			주요 역할						민관협력 및 주민참여 방법 (연계·협력 방법)					
	보건행정과 마음건강팀, 치매안심팀			치매예방교육 및 우울스트레스 예방관리교육연계						<div>- 반딧불이나눔복지재단 : 장애인 걷기행사 참여</div> <div>- 송악지역아동센터 : 요리교실 참여아동인솔</div> <div>- 당진시생활체육회: 강사비 지원</div>					
	보건행정과 중흥보건진료소			건강걷기행사 협조											
	건강증진과 (건강증진,건강관리,구강관리팀)			우리동네건강걷기 행사 홍보부스 운영											
	질병관리과 감염병관리팀, 진료팀			손씻기 교육 및 응급상황대처법											
	송악읍행정지원센터			주민건강동아리 활동장소 협조											
	송악읍행정복지센터 주민자치			주민건강동아리 강사비 지원											
	반딧불이나눔복지재단			우리동네건강걷기행사 상품지원											
	송악지역아동센터			어린이간편식 요리교실 참여아동 인솔											
	당진시생활체육회			실버체조 프로그램 강사지원											
아파트동대표(산성·조지움 동행)			프로그램 운영협조 및 행사협조												
자원투입 계획	아파트동대표(산성·조지움 동행)			프로그램 운영협조 및 행사 협조			목표(2025)			비고					
	인력			5			5			공무원3명 공무원직 2명					
	예산 (단위: 백만원)	국비		-			-								
		지방비		85			85								
		전체		85			85								
월별 추진일정	구분			1	2	3	4	5	6	7	8	9	10	11	12
	만성질환 관리 영양관리														

	비만관리 영양관리												
	어린이 간편영양교실												
	남성 간편집밥 영양교실												
	신체활동 프로그램 운영												
	순환운동실 운영												
	기초검사 및 건강스캔상담												
	특화사업 한방애물들다												
	특화사업 치매예방교실												
	특화사업 건강한삶 유지하기												
	주민건강동아리 활동지원												
자체평가 방안	결과보고 만족도 조사 80%이상												
세부과제 성과지표	성과지표명(단위)	정의	전년대비 신규지표 여부 (신규/기준)		현황 (2024)	목표 (2025)	자료원						
	송악센터 이용자수	이용자 수 확대	기존		8,500명	9,000명	자체 결과보고서						
담당자	담당부서 및 담당업무				담당자		전화번호						
	건강생활지원팀/송악건강생활지원센터 운영				김은주		041-360-6081						
내·외부 소통 및 협력 계획	<div>■ 보건행정과 치매안심팀, 마음건강팀 : 치매예방관리 및 우울스트레스 교육협조</div> <div>■ 보건행정과 중흥보건진료소</div> <div>- 남성1인가구 대상 영양요리교실 참여대상자 모집협조 및 인솔 협조</div> <div>- 우리동네 건강걷기 행사 협조 (홍보 및 걷기참여자 인솔)</div> <div>■ 건강증진과 건강증진팀, 건강관리팀, 구강건강팀 : 우리동네 건강걷기 홍보부스운영 협조</div> <div>■ 질병관리과 감염병관리팀, 진료팀 : 손씻기 및 응급상황대처법 교육</div> <div>■ 송악읍행정지원센터: 1개 주민건강동아리 활동장소협조</div> <div>■ 송악읍주민자치 : 주민 건강동아리 강사비 지원(노래교실 등)</div> <div>■ 반딧불이 나눔복지재단 : 우리동네 건강걷기행사 장애인인솔</div> <div>■ 송악지역아동센터 : 어린이간편식요리교실 참여아동 인솔</div> <div>■ 당진시생활체육회 : 실버체조프로그램 운영 강사비지원</div> <div>■ 신성미소지움, 동광아파트 : 센터 사업 홍보협조</div> <div>■ 중외제약 : 근로자 건강증진 사업 홍보협조</div>												
추진과제	③ 건강친화적 환경 구축												
세부과제	③-2. 걷기 좋은 길 선정 및 관리												
추진배경	<div>■ 2024년 지역사회건강조사에서 당진시 걷기실천율은 51.5%로 충청남도(54%)에 비해 낮아 지속적인 관리 필요</div> <div>■ 주민 스스로 건강행태를 개선하고 걷기실천 분위기가 확산 될 수 있도록 걷기 좋은 길 등 환경 조성 필요</div>												

과제목표	과제지표명						2025									
	걷기 좋은 길 지정 건수						18건									
	안내판 교체 및 신규 설치 건수						1건									
	걷기실천 홍보 횟수						21회									
대상	세부사업명			대상			선정근거									
	걷기 좋은 길 선정			일반시민			접근성을 강화하여 걷기 좋은 환경 조성									
	걷기 실천 안내판 관리			일반시민			걷기 좋은 길 중 홍보 및 건강정보 전달									
	「걷쥬」 사업 및 지역행사 연계로 걷기 실천 분위기 조성			일반시민			지역행사를 이용한 일상 속 걷기실천 유도									
주요내용	③-2-1. 걷기 좋은 길 선정															
	▪ 기간 및 장소 : 연중 / 당진 관내															
	▪ 내용: 걷기 좋은 길 17개소 관리 및 걷기 지도자와 협력하여 1개소 추가 지정															
	③-2-2. 걷기 실천 환경 조성															
	▪ 기간 및 장소: 연중 / 당진 관내															
	▪ 내용: 걷기 좋은 길 및 건강정보 안내판 관리, 계단 걷기 홍보, 안내판 설치															
주요내용	③-2-3. 「걷쥬」 사업 및 지역행사 연계로 걷기 실천 분위기 조성															
	▪ 기간: 연중 / 당진 관내															
	▪ 내용															
	- 걷쥬 APP 활용 걷기 챌린지 및 스탬프투어 운영															
	- (걷기 실천 홍보) 보건소 및 시청 홈페이지, SNS, 블로그 홍보 게시 등															
	- (지역 행사 연계 걷기 행사) 전반적인 걷기실천 분위기 조성 및 걷기 홍보															
추진체계 (자원 연계·협력)	참여기관 (연계·협력 주체)			주요 역할						민관협력 및 주민참여 방법 (연계·협력 방법)						
	시청			걷쥬 앱 홍보 및 걷기 행사 연계 협력 등						※걷기 관련 홍보 및 지역 행사 홍보관 운영 등						
	당진시 체육회															
	시민건강지도자															
	당진시 노인회															
자원투입 계획	구분			현황(2024)				목표(2025)				비고				
	인력			2				2				공무원1, 공무원 1				
	예산 (단위: 백만원)	국비		20				18								
		지방비		127				98								
		전체		147				116								
월별 추진일정	구분			1	2	3	4	5	6	7	8	9	10	11	12	
	걷기 좋은 길 지정 및 관리															
	안내판 신규 설치 및 관리															
	걷기실천 홍보															
자체평가 방안	▪ 평가시기: 반기별 ▪ 평 가 자: 사업 담당자															
	▪ 자 료 원: 자체결과보고서 및 지역사회 건강조사															
	▪ 환류방안: 추진 현황 점검·보완 및 차기년도 사업 반영															
세부과제	성과지표명(단위)			정의			전년대비 신규지표 여부			현황 (2024)		목표 (2025)		자료원		

성과지표			(신규/기준)			
	걷기실천율(%)	최근 1주일 동안 1회 30분 이상, 1일 30분 이상 걷기를 주5일 이상 실천한 사람의 비율	기준	52.1	41.8	지역사회건강조사
담당자	담당부서 및 담당업무			담당자	전화번호	
	건강증진팀/ 건강생활실천사업			이현주	041-360-6053	
내·외부 소통 및 협력 계획	■ 걷기 관련 홍보 및 지역 행사 홍보관 운영 시 시청 각 부서 협력 및 충남 체육회 연계 걷주 걷기 챌린지 진행, 시민건강지도자 및 산업체 등 보건관리자와 소통 및 협력					
추진전략	Ⅱ.시민안심 감염병 예방관리 강화					
추진과제	Ⅰ 감염병대응 인프라 확립					
세부과제	Ⅰ-1. 지역사회중심 감염병 인프라 조성					
추진배경	■ 지구 온난화에 따른 기후변화로 감염병 발생이 세계적으로 증가, 감염병 해외유입 및 확산 위험 상존, 감염병 상시위기대응체계 구축과 방역체계 장비로 시민의 안전하고 편안한 삶 보장 ■ 해외방문 교류로 신종 또는 해외유입 감염병 증가 위험					
과제목표	과제지표명			2025		
	감염병 전담공무원(역학조사관) 수			2명 유지(수정)		
	감염병 민·관협의체 운영 횟수			1회		
	신종감염병대비 상시 역학조사반 운영			유지		
	공공의료기관 감염병환자 관리, 인프라 유지			31개병원 유지		
과제지표 수정사유: 코로나19 등급 하향(4급)으로 및 코로나19 치료제 건강보험 등재로 먹는 치료제 처방기관(의료기관) 지정 해제(모든 의료관에서 처방 가능)로 과제 지표 중 공공의료기관 감염병 환자 관리 인프라 유지 부분 삭제						
대상	세부사업명		대상	선정근거		
	신종감염병관리 인적 인프라 조성		일반시민	감염병 발병 원인조사 및 신속대응		
	감염병관리 민관협력체계 운영		병의원, 감염취약시설, 감염병 관련 전문가	감염병 관련 유관기관과 정보교류 및 자문을 통한 효율적인 감염병 예방·대응		
	감염병 전담공무원 (역학조사관)체계 운영		보건소 공무원 및 의료진 등	신종·변이 등 예측할 수 없는 감염병의 시대에 감염병 확산의 예측, 분석, 예방관리 등을 지휘할 수 있는 전문성 있는 역학조사관이 요구됨		
주요내용	Ⅰ-1-1. 신종감염병관리 인적 인프라 조성 ■ 기간 및 장소: 연중 / 보건소 ■ 내용 - 감염병이 발생하여 유행할 우려가 있거나, 감염병 발병 원인을 조사할 필요가 있을 경우 대비 - 감염병 대비 상시 역학조사반 구성 및 운영					

	<div>－ 상시 1개반 운영, 비상시 3개반으로 확대 편성 운영</div> <div>－ 역학조사반 역할: (반장) 감염병 대응 및 역학조사 등 총괄 지휘/(반원) 감염병 환자 기초 역학조사, 이동 동선 파악, 접촉자 조사·관리 등 반장 지시사항</div> <div>①-1-2. 감염병관리 민관협력체계 운영</div> <div><div>■ 기간 및 장소: 연중 / 보건소</div><div>■ 내용: 감염병 민·관 협의체 1회 운영</div></div> <div>①-1-3. 감염병 전담공무원(역학조사관)확보</div> <div><div>■ 기간 : 연중</div><div>■ 내용 : 역학조사관 임명을 통한 전문성있는 감염병 대응 인력확보로 감염병 발생 시 신속·체계적 감염병 예방 및 대응</div></div>													
추진체계 (자원 연계·협력)	참여기관 (연계·협력 주체)		주요 역할					민관협력 및 주민참여 방법 (연계·협력 방법)						
	보건소 4개 부서		공무원 역학조사관 지원					민관협의체 운영						
	의약팀		병의원 협력 업무지원											
	충남도 감염병관리지원단		감염병관리 자문, 업무지원											
	민간 공공협력 의료기관		감염병 예방 홍보 활동 및 검진, 치료 연계 협력, 예방접종 및 홍보											
	당진교육지원청		집단감염병 예방관리											
	신성대학교		감염병에 관한 학식 공유 및 자문											
	관내 요양기관 및 재가센터		감염병 방역수칙 공유											
자원투입 계획	구분		현황(2024)		목표(2025)		비고							
	감염병관리팀		4명		4명		정규직							
	감염병대응팀		5명		5명		정규직, 공무원							
	의약팀		4명		4명		정규직							
	협의체 위원		15명		15명		감염병 관련 전문가 등							
	예산 (단위: 백만원)	국비	－		－									
		지방비	2		2									
		전체	2		2									
※ 코로나19 이후 감염병 위기단계 하향 등에 따른 감염병대응 투입인력 변경														
월별 추진일정	구분		1	2	3	4	5	6	7	8	9	10	11	12
	역학조사반 운영													
	역학조사관 확보													
	위원회 구성·검토													
	위원회 개최													
자체평가 방안	<div>■ 평가시기: 당해연도 12월</div> <div>■ 평 가 자: 사업 담당자</div> <div>■ 자 료 원: 질병보건통합관리시스템, 자체결과보고서</div> <div>■ 환류방안: 추진 현황 점검·보완 및 차기년도 사업 반영</div> <div>■ 평가기준: 우수 90점 이상, 보통 80~89점, 미흡 79점 이하</div>													

	구분		평가내용	평가방법	배점 (100점 만점)	
	투입 (20)	인력	전담인력 확보	2명 이상 2명 미만	10 7	
		예산집행	예산집행결과	90% 이상 90%미만	10 7	
	산출 (30)	감염병관리계획수립	계획수립(연내)	연 1회 이상 연 1회 미만	15 10	
		민관협의체 운영	운영횟수	연 1회이상 연 1회미만	15 10	
		호흡기전담클리닉 운영	호흡기전담클리닉 운영	운영 미운영	10 7	
		코로나19 먹는 치료제- 처방·조제기관 유자	코로나19 먹는 치료제- 처방·조제기관 유자	55개소 이상 55개소 미만	10 7	
		감염취약시설 역학 조사 운영	검단발생 전담대응팀 구성	전담대응팀 구성 전담대응팀 미구성	10 7	
	결과 (50)	감염병발생률	감염병 발생률(충남대비)	79% 이하 79% 초과	50 30	
변경사유: 코로나19 등급 하향(4급)으로 및 코로나19 치료제 건강보험 등재로 먹는 치료제 처방기관(의료기관) 지정 해제 (모든 의료관에서 처방 가능)						
세부과제 성과지표	성과지표명(단위)	정의	전년대비 신규지표 여부 (신규/기존)	현황 (2024)	목표 (2025)	자료원
	감염병 발생률(%)	충남 대비 당진시 감염병발생 건수의 비율	기존	70.8	78	감염병 포털 통계
※ 목표설정 근거: 감염병 상시 위기대응체계 구축과 방역체계 정비로 시민의 안전하고 편안한 삶을 보장하기 위해 최근 3년간 발생률 추이 기준 매년 0.5%p 하향 ※ 측정산식: {(당진시 감염병 발생 건수/충남 감염병 발생 건수) / (당진시 인구수/충남 인구수)} × 100						
담당자	담당부서 및 담당업무			담당자	전화번호	
	감염병관리팀 / 감염병 업무 지원, 감염병 민관협의체 운영			최희정	041-360-6102	
	감염병대응팀 / 감염병발생신고관리, 역학조사 등			명미지 김윤정	041-360-6111 041-360-6112	
내·외부 소통 및 협력 계획	연 1회 이상 민관협의체 운영으로 감염병 관련 의료·학계 자문 및 감염병 관리 실태 공유					
추진과제	② 감염병감시 체계고도화 및 전파방지					
세부과제	②-1. 감염병감시 및 전파방지					
추진배경	■ 식사 전 손씻기 실천율, 화장실 다녀온 후 손씻기 실천율, 외출 후 손씻기 실천율 은 2023년 대비 충청남도보다 모두 낮게 나옴. 손씻기 습관 유도로 올바른 감염 병예방 학습이 필요함 ■ 감염에 취약한 어르신의 폐렴구균으로 인한 침습성 폐렴구균 감염증(균혈증을 동 반한 폐렴, 뇌수막염, 심내막염 등) 예방 필요 ■ 예방접종은 감염병을 예방하기 위한 효과적인 방법으로 예방접종 비용으로 인한 가계부담을 경감하고, 감염병으로부터 국민을 보호하는 등 건강한 생활을 영위할					

	<div>수 있도록 함</div> <div><div><div>■</div><div>감염병 매개 해충 및 돌발해충의 증가로 체계적이고 전문적인 방역소독 필요</div></div><div><div>■</div><div>성매개감염병의 법정 의무 검사자(유흥종사자 등)의 자유종사자 증가로 인한 검사 사각지대 발생</div></div><div><div>■</div><div>매년 야외활동이 증가하고 가을철은 진드기 매개 감염병 환자가 집중적으로 발생하는 시기로 예방 관리가 필요</div></div></div>																											
과제목표	<table><tr><th>과제지표명</th><th>2025</th></tr><tr><td>감염병 재난 등 각종 정보 전달</td><td>1,000건</td></tr><tr><td>계절 방역소독(연무, 분무, 연막, 유충구제) 횟수</td><td>1,200회</td></tr><tr><td>만65세 어르신 폐렴구균 예방접종률</td><td>75%</td></tr><tr><td>에이즈 및 성매개질환 검사</td><td>2,200건</td></tr><tr><td>손씻기 교육 참여자 수</td><td>3,900명</td></tr><tr><td>가을철 발열성질환 예방관리 홍보·교육(쯔쯔가무시, SFTS등)</td><td>110건</td></tr></table>	과제지표명	2025	감염병 재난 등 각종 정보 전달	1,000건	계절 방역소독(연무, 분무, 연막, 유충구제) 횟수	1,200회	만65세 어르신 폐렴구균 예방접종률	75%	에이즈 및 성매개질환 검사	2,200건	손씻기 교육 참여자 수	3,900명	가을철 발열성질환 예방관리 홍보·교육(쯔쯔가무시, SFTS등)	110건													
과제지표명	2025																											
감염병 재난 등 각종 정보 전달	1,000건																											
계절 방역소독(연무, 분무, 연막, 유충구제) 횟수	1,200회																											
만65세 어르신 폐렴구균 예방접종률	75%																											
에이즈 및 성매개질환 검사	2,200건																											
손씻기 교육 참여자 수	3,900명																											
가을철 발열성질환 예방관리 홍보·교육(쯔쯔가무시, SFTS등)	110건																											
대상	<table><tr><th>세부사업명</th><th>대상</th><th>선정근거</th></tr><tr><td>인공지능 챗봇을 이용한 스마트 감염병 관리</td><td>일반시민</td><td>감염병 재난에 대한 각종 정보 제공</td></tr><tr><td>방역사업</td><td>일반시민</td><td>효율적 방역소독으로 감염병 예방</td></tr><tr><td>가을철 발열성질환 예방관리 홍보·교육(쯔쯔가무시, SFTS등)</td><td>일반시민</td><td>가을철 발열성질환 예방관리</td></tr><tr><td>에이즈 및 성매개 질환 검사</td><td>일반시민</td><td>법정검사 대상자 및 검사희망자에 대한 검사로 성매개 질환 예방</td></tr><tr><td>국가예방접종</td><td>만 12세이하 어린이 및 만 65세 이상 어르신</td><td>필수 예방접종 대상자 및 고위험군 대상으로 예방접종을 실시하여 감염병을 예방</td></tr><tr><td>비브리오 모니터링 사업</td><td>일반시민</td><td>병원성 비브리오균 모니터링으로 환자발생 선제적 예방</td></tr><tr><td>손씻기 교육 및 감염병 홍보사업</td><td>어린이집,노인군 등</td><td>올바른 손씻기 방법 및 습관 유도로 감염병 예방관리</td></tr><tr><td>어르신 폐렴구균 예방접종</td><td>만 65세 이상 어르신</td><td>고위험군을 대상으로 접종을 시행하여 건강수명 연장</td></tr></table>	세부사업명	대상	선정근거	인공지능 챗봇을 이용한 스마트 감염병 관리	일반시민	감염병 재난에 대한 각종 정보 제공	방역사업	일반시민	효율적 방역소독으로 감염병 예방	가을철 발열성질환 예방관리 홍보·교육(쯔쯔가무시, SFTS등)	일반시민	가을철 발열성질환 예방관리	에이즈 및 성매개 질환 검사	일반시민	법정검사 대상자 및 검사희망자에 대한 검사로 성매개 질환 예방	국가예방접종	만 12세이하 어린이 및 만 65세 이상 어르신	필수 예방접종 대상자 및 고위험군 대상으로 예방접종을 실시하여 감염병을 예방	비브리오 모니터링 사업	일반시민	병원성 비브리오균 모니터링으로 환자발생 선제적 예방	손씻기 교육 및 감염병 홍보사업	어린이집,노인군 등	올바른 손씻기 방법 및 습관 유도로 감염병 예방관리	어르신 폐렴구균 예방접종	만 65세 이상 어르신	고위험군을 대상으로 접종을 시행하여 건강수명 연장
세부사업명	대상	선정근거																										
인공지능 챗봇을 이용한 스마트 감염병 관리	일반시민	감염병 재난에 대한 각종 정보 제공																										
방역사업	일반시민	효율적 방역소독으로 감염병 예방																										
가을철 발열성질환 예방관리 홍보·교육(쯔쯔가무시, SFTS등)	일반시민	가을철 발열성질환 예방관리																										
에이즈 및 성매개 질환 검사	일반시민	법정검사 대상자 및 검사희망자에 대한 검사로 성매개 질환 예방																										
국가예방접종	만 12세이하 어린이 및 만 65세 이상 어르신	필수 예방접종 대상자 및 고위험군 대상으로 예방접종을 실시하여 감염병을 예방																										
비브리오 모니터링 사업	일반시민	병원성 비브리오균 모니터링으로 환자발생 선제적 예방																										
손씻기 교육 및 감염병 홍보사업	어린이집,노인군 등	올바른 손씻기 방법 및 습관 유도로 감염병 예방관리																										
어르신 폐렴구균 예방접종	만 65세 이상 어르신	고위험군을 대상으로 접종을 시행하여 건강수명 연장																										
주요내용	<div>②-1-1. 인공지능 챗봇을 이용한 스마트 감염병 관리</div> <div><div><div>■</div><div>기간 및 장소: 연중 / 당진 관내</div></div><div><div>■</div><div>내용</div><div><div>-</div><div>감염병 정보, 보건소 행정 각종 전반사업에 대한 공유 등 시민들의 편의 증진</div></div></div></div> <div>②-1-2. 방역사업</div> <div><div><div>■</div><div>기간 및 장소: 연중 / 당진 관내</div></div><div><div>■</div><div>내용</div><div><div>-</div><div>(하절기 방역소독) 방역소독반 편성(12권역), 연무·분무·연막 방역소독 각 권역 별 120회 이상(5~11월)</div></div><div><div>-</div><div>(유충구제) 정화조 및 하수구 유충구제제 투여 (2월, 12월)</div></div><div><div>-</div><div>(드론방역) 4월~11월 관광지 및 시민편의시설 드론 방역소독</div></div></div></div>																											

	<ul style="list-style-type: none">- (홍보) 보도자료, 마을방송, 전단지, 현수막 등 활용(연무·연막 차이점, 유충구제 등) <p>②-1-3. 가을철 발열성질환 예방관리 홍보·교육(쫄쫄가무시, SFTS등)</p> <ul style="list-style-type: none">■ 기간 및 장소: 4월~11월 / 보건소, 보건지소·진료소 등■ 내용<ul style="list-style-type: none">- 가을철 진드기 매개 감염병 예방수칙 집중 교육 및 홍보 실시- 휴대용 기피제 및 분사기 사용 방법 안내 홍보 <p>②-1-4. 에이즈 및 성매개 질환 검사</p> <ul style="list-style-type: none">■ 유흥, 다방종업원 등 취약계층 및 산업체 연계 에이즈·성매개 질환 검사 및 홍보 캠페인 <p>②-1-5. 국가예방접종</p> <ul style="list-style-type: none">■ 기간 및 장소: 연중 / 관내 위탁 의료기관 및 보건소■ 내용<ul style="list-style-type: none">- 어린이 국가필수 예방접종(18종), 인플루엔자 예방접종, 12세 여아 사람유두종 바이러스 감염증 예방접종 및 위탁의료기관 점검 <p>②-1-6. 비브리오패혈증 모니터링 사업</p> <ul style="list-style-type: none">■ 기간 및 장소: 4월~11월 / 신평면(삼교천), 석문면(마섬포구, 왜목마을, 용무치항)■ 내용<ul style="list-style-type: none">- 비브리오패혈증 유행예측조사(해수, 갯벌, 조개류 등 검사) 및 예방 홍보 <p>②-1-7. 손씻기 교육 및 감염병 홍보사업</p> <ul style="list-style-type: none">■ 노인군, 어린이집, 길거리 캠페인 등 손씻기 홍보 및 찾아가는 교육 <p>②-1-8. 65세 어르신 폐렴구균 예방접종</p> <ul style="list-style-type: none">■ 기간 및 장소: 연중 / 관내 위탁 의료기관 및 보건소■ 내용<ul style="list-style-type: none">- 예방접종 계획수립을 통한 체계적 사업추진, 위탁의료기관 업무 체결 등 관리 및 사업홍보- 대상자 접종 및 위탁의료기관 접종비용 상환 처리- 미 접종자 대상 안내문자 정기 발송으로 대상자 지속관리(미접종자 개별 유선상담)				
추진체계 (자원 연계·협력)	참여기관 (연계·협력 주체)		주요 역할		민관협력 및 주민참여 방법 (연계·협력 방법)
	안전총괄과		감염병 확산 방지 협력		<ul style="list-style-type: none">- 예방접종 위탁의료기관 접종실시 협력- 관내어린이집·유치원, 초·중·고등 집단시설- 손씻기 체험장비 이용 홍보- 카카오톡 챗봇을 통한 24시간 감염병 정보 습득
	홍보소통담당관		감염병 예방 홍보·협조지원		
	보건지소, 보건진료소		예방접종 및 홍보		
	방역 민간위탁사업		당진 14개소 읍·면·동 방역소독		
	14개 읍면동 행정복지센터		방역취약지 조사		
	민간 공공협력 의료기관		감염병 예방 홍보 활동 및 검진, 치료 연계		
	관내 초, 중, 고등학교		감염병 예방 홍보 활동 및 검진 연계 협력		
	어린이집 및 복지시설		감염병 예방 홍보 활동 및 검진 연계 협력		
	당진종합병원, 우리안과		감염병 표본감시 신고		
	충남보건환경연구원		검사업무 수행 등		
	신성대학교, 세한대학교		예방홍보활동 연계 협력		
자원투입 계획	구분	현황(2024)	목표(2025)	비고	
	감염병관리팀	4명	4명	정규직 4명	

	감염병대응팀		5명			5명			정규직 5명					
	방역팀		8명			8명			정규직 6명, 비정규직 1명, 공익요원 1명					
	진료팀		2명			2명			정규직 2명					
	예산 (단위: 백만원)	국비	1,702			3,698								
		지방비	2,477			4,737								
		전체	4,179			8,435								
월별 추진일정	구분		1	2	3	4	5	6	7	8	9	10	11	12
	챗봇을 이용한 스마트 감염병 관리													
	유충구제 및 하절기 방역전문 위탁운영													
	가을철 발열성질환 예방관리 홍보 교육													
	에이즈 및 성매개질환 검사													
	국가예방접종													
	비브리오 모니터링 사업													
	손씻기 및 성매개감염 병 예방 홍보 및 캠페인													
	65세 어르신 페렴구균 예방접종													
자체평가 방안	<ul style="list-style-type: none"> ■ 평가시기: 당해연도 12월 ■ 평가자: 사업 담당자 ■ 자료원: 자체결과보고서, 지역보건의료정보시스템 ■ 환류방안: 추진 현황 점검·보완 및 차기년도 사업 반영 ■ 평가기준: 우수 90점 이상, 보통 80~89점, 미흡 79점 이하 													
	구분		평가내용				평가방법				배점 (100점 만점)			
	투입 (20)	사업계획수립	사업계획수립(연간)				계획 수립 계획 미수립				10 8			
		예산집행	예산집행결과				90% 이상 90%미만				10 8			
	산출 (60)	감염병 재난등 정보제공	감염병 재난 등 각종 정보 전달				1,000건 이상 1,000건 미만				10 7			
		계절 방역소독(연무, 분무, 연막, 유충구제) 횟수	계절 방역소독(연무, 분무, 연막, 유충구제) 횟수				주4회 이상 주4회 미만				10 7			
		에이즈 성병 질환검사	에이즈 및 성매개질환 검사				2,100건 이상 2,100건 미만				10 7			
		손씻기 교육 참여자 수	손씻기 교육 참여자 수				3,900명 이상 3,900명 미만				10 7			
		가을철 발열성질환 예방관리 홍보 교육	가을철 발열성질환 예방관리 홍보·교육(쓰쓰가무시, SFTS				110건 이상 110건 미만				10 7			

			등)			
		65세 어르신 폐렴구균 예방접종률	65세 어르신 폐렴구균 예방접종률	75% 이상 75% 미만	10 7	
	결과 (20)	감염병발생률	감염병 발생률(충남대비)	79% 이하 79% 초과	20 15	
세부과제 성과지표	성과지표명(단위)	정의	전년대비 신규지표 여부 (신규/기존)	현황 (2024)	목표 (2025)	자료원
	감염병 발생률(%)	충남 대비 당진시 감염병 발생 건수의 분율	기존	70.8	78	감염병 포털 통계
	※ 목표설정 근거: 감염병 상시 위기대응체계 구축과 방역체계 정비로 시민의 안전하고 편안한 삶을 보장하기 위해 최근 3년간 발생률 추이 기준 매년 0.5%p 하향 ※ 측정산식: {(당진시 감염병 발생 건수/충남 감염병 발생 건수) / (당진시 인구수/충남 인구수)} × 100					
담당자	담당부서 및 담당업무			담당자	전화번호	
	감염병관리팀 / 감염병 챗봇 관리			최희정	041-360-6102	
	감염병관리팀/ 손씻기 교육 및 성매개감염병 등 관리			허예림	041-360-6103	
	감염병대응팀 / 가을철 발열성질환관리			김혜진	041-360-6154	
	방역팀 / 국가예방접종 지원사업			김윤정	041-360-6112	
	방역팀 / 국가예방접종 지원사업			송혜미	041-360-6121	
	방역팀 / 방역소독			심재철	041-360-6122	
내·외부 소통 및 협력 계획	■ 보건소 내 팀별 업무 변동 자료를 분기별로 취합 후 반영, 시민들에게 챗봇 홈페이지 게시 등 지속적인 사용 독려 홍보 ■ 지역별 방역소독 진행 시 읍·면·동 이·통장 협조받아 방역 취약지역 사전 조사 후방역실시 ■ 경로당, 재래시장 상인, 학교 등 연계 손씻기 교육 및 홍보로 시민들 인식 변화 유도 및 올바른 실천문화 정착 ■ 유흥업소 지부, 시청 위생과 등 협력 연계로 인한 검사 독려					
추진과제	③ 감염병확산 조기에방관리					
세부과제	③-1. 감염병확산 조기에방					
추진배경	■ 해외방문(사업상)교류로 신종 또는 해외유입 감염병 증가 위험 ■ OECD 가입이후 우리나라는 20년 넘게 결핵발생률 1위. 결핵 발생률을 선진국 수준으로 낮추기 위한 종합적이고 다각적인 결핵관리사업 추진이 요구됨 ■ 감염병의 예방 및 관리에 관한 법률에 의하여 표본감시 감염병으로 지정된 감염병에 대해 관내 표본기관을 지정하여 자료를 지속적으로 수집·분석하여 감염병을 감시하고자 함 ■ 사업장, 학교, 병원 등 감염병 발생양상을 신속·정확하게 파악하여 즉시 대응할 수 있도록 질병정보모니터 요원의 감염병 관리능력 향상을 통해 감염병 발생 감시 및 사전차단 필요 ■ 코로나19 이후 야외활동이 활발해짐에 따라 수두, 유행성이하선염, 백일해, 성홍열 등 호흡기감염병이 주로 증가, 해외여행이 증가하면서 모기를 매개로 감염되는 뎅기열, 말라리아 등 해외유입 감염병도 일부 증가함에 따른 지역사회 감염병 확산 조기에방관리 중요성 ■ 감염취약시설에 감염병환자 발생시 현장에 역학조사 신속대응팀을 파견하여 확					

	진자 발생 인지 경위, 발생현황 및 노출위험도 등을 파악하여 집단감염발생을 예방하고자 함		
과제목표	과제지표명		2025
	결핵환자 접촉자 잠복결핵감염 검진율		94%
	감염병 표본감시체계 관련 예산집행		100%
	법정감염병 신고·보고(1급~4급)		연중
	질병정보모니터요원 역량강화 교육		1회
	감염병취약시설 감염병 발생 역학조사(삭제)		100%(삭제)
	감염병발생 역학조사 완성도(신규)		93% 이상(신규)
	과제목표 변경사유: 코로나19 이후 감염취약시설 관리지침 변경에 따른 관리중단으로 현 감염병 발생상황에 적합한 과제지표 및 내용으로 변경		
대상	세부사업명	대상	선정근거
	결핵실 운영	결핵환자 및 접촉자	결핵유소견자 및 등록환자 관리
	집단시설 결핵발생 예방 및 관리	학교 등 집단시설	집단시설 잠복결핵감염 관리
	감염병환자발생 의료기관 감시	일반시민	법정감염병(1급~4급) 환자발생 감시
	방역통합정보시스템 관리	감염병환자 등	병·의원 네트워크를 통한 감염병 환자 발생보고
	질병정보모니터 교육	요원 123명	학교, 보육시설, 의료기관, 보건지소 등 감염병 담당자
	감염병 발생 역학조사	감염병환자 등	감염병 환자 발생시 역학조사 후 고위험군 밀접접촉자 분류, 격리 등 감염확산 예방
주요내용	③-1-1. 결핵실 운영		
	■ 기간 및 장소: 연중 / 보건소 선별진료소 1층(결핵실)		
	■ 내용		
	－ 결핵환자 등록: 환자신고·보고관리, 사례조사, 복약(부작용)관리 및 교육실시		
	－ 결핵 접촉자 관리: 가족접촉자 검진(흉부엑스선, 잠복결핵감염검사 IGRA, 객담 검사), 잠복결핵감염 양성자 관리		
	－ 결핵예방 교육 및 홍보: 중·고등학교학생, 노인 및 일반주민 대상		
	③-1-2. 집단시설 결핵발생 예방 및 관리		
	■ 기간 및 장소: 연중 / 관내 중고등학교, 노인재가요양시설 및 결핵환자 발생 집단 시설		
	■ 내용		
	－ 중고등학교 2,3 학년생, 노인재가요양시설 방문 흉부방사선 검사 시행, 유증상자 및 흉부방사선 이상소견자 객담검사 시행 및 추구검진 실시(대한결핵결회 위탁)		
－ 결핵환자 발생 집단시설 역학조사 실시 및 접촉자 분류			
③-1-3. 감염병 의료기관 표본감시			
■ 기간 및 장소: 연중 / 보건소			
■ 내용			
－ (대상질환) 의료, 안과 관련 감염병			
－ 연 1회이상 감염병 발생 신고 독려 및 감염병예방 수칙안내			
－ (감시기관) 2개소			

	<table><tr><th>구분</th><th>의료관련감염병</th><th>안과 감염병</th></tr><tr><td>의료기관</td><td>당진종합병원</td><td>우리안과의원</td></tr></table>	구분	의료관련감염병	안과 감염병	의료기관	당진종합병원	우리안과의원															
	구분	의료관련감염병	안과 감염병																			
의료기관	당진종합병원	우리안과의원																				
	<table><tr><td>감시 감염병 종류</td><td><ul style="list-style-type: none">· 반코마이신내성황색포도알균(VRSA)· 카바페넴내성장내세균속균종(CRE)· 반코마이신내성장알균(VRE)· 메티실린내성황색포도알균(MRSA)· 다제내성녹농균(MRPA)· 다제내성아시네토박터바우마니균(MRAB)</td><td><ul style="list-style-type: none">· 유행성 각결막염· 급성 출혈성 결막염</td></tr></table>	감시 감염병 종류	<ul style="list-style-type: none">· 반코마이신내성황색포도알균(VRSA)· 카바페넴내성장내세균속균종(CRE)· 반코마이신내성장알균(VRE)· 메티실린내성황색포도알균(MRSA)· 다제내성녹농균(MRPA)· 다제내성아시네토박터바우마니균(MRAB)	<ul style="list-style-type: none">· 유행성 각결막염· 급성 출혈성 결막염																		
감시 감염병 종류	<ul style="list-style-type: none">· 반코마이신내성황색포도알균(VRSA)· 카바페넴내성장내세균속균종(CRE)· 반코마이신내성장알균(VRE)· 메티실린내성황색포도알균(MRSA)· 다제내성녹농균(MRPA)· 다제내성아시네토박터바우마니균(MRAB)	<ul style="list-style-type: none">· 유행성 각결막염· 급성 출혈성 결막염																				
	③-1-4. 방역통합정보시스템 관리(감염병환자등 웹보고) <ul style="list-style-type: none">■ 기간 및 장소: 연중 / 보건소■ 내용<ul style="list-style-type: none">- 병·의원 표본감시 기관 등 네트워크를 통한 환자조기 감시체계- 보고: 민간의료기관 → 보건소 → 충청남도 → 질병관리청																					
	<table><tr><td>민간의료기관, 질병모니터기관<ul style="list-style-type: none">· 법정감염병 환자신고· 지역사회유행 감염병 감시</td><td>▶</td><td>보건소<ul style="list-style-type: none">· 웹보고· 역학조사· 전파방지</td><td>▶</td><td>충청남도<ul style="list-style-type: none">· 웹보고· 역학조사· 자치단체 지원</td><td>▶</td><td>질병관리청<ul style="list-style-type: none">· 총괄지휘</td></tr></table>		민간의료기관, 질병모니터기관 <ul style="list-style-type: none">· 법정감염병 환자신고· 지역사회유행 감염병 감시	▶	보건소 <ul style="list-style-type: none">· 웹보고· 역학조사· 전파방지	▶	충청남도 <ul style="list-style-type: none">· 웹보고· 역학조사· 자치단체 지원	▶	질병관리청 <ul style="list-style-type: none">· 총괄지휘													
민간의료기관, 질병모니터기관 <ul style="list-style-type: none">· 법정감염병 환자신고· 지역사회유행 감염병 감시	▶	보건소 <ul style="list-style-type: none">· 웹보고· 역학조사· 전파방지	▶	충청남도 <ul style="list-style-type: none">· 웹보고· 역학조사· 자치단체 지원	▶	질병관리청 <ul style="list-style-type: none">· 총괄지휘																
	③-1-5. 질병정보모니터 교육 <ul style="list-style-type: none">■ 기간 및 장소: 연중 / 보건소■ 내용<ul style="list-style-type: none">- (일시) 연 1회(상반기)- (요원역할) 감염병 예방관리요령 홍보, 감염병(의사)환자 발견·진단 시 인적사항 및 발생현황 통보, 검체채취(병·의원), 보건소 즉시 통보- (교육내용) 감염병 신고방법 및 예방관리 홍보 등																					
	③-1-6. 감염병환자 등 역학조사 <ul style="list-style-type: none">■ 기간 및 장소: 연중 / 보건소 등■ 내용<ul style="list-style-type: none">- 감염병환자 발생 신고 접수 및 발생보고- 법정감염병 분류 및 종류에 따른 감염병 발생 역학조사 실시 및 환자 및 접촉자 관리- 감염병 발생 신속 대응 관리를 위한 지역사회 민관 협조체계 구축																					
추진체계 (자원 연계·협력)	<table><tr><th>참여기관 (연계·협력 주체)</th><th>주요 역할</th><th>민관협력 및 주민참여 방법 (연계·협력 방법)</th></tr><tr><td>보건지소, 진료소</td><td>감염병예방 연계 협력</td><td rowspan="9"><ul style="list-style-type: none">- 학교산업체병원등 법정감염병발생 시 신속발생보고- 감염병의료기관 표본감시결과신고- 감염병역학조사시 확산예방을 위해 적극적 정보제공- 중고등학생, 65세이상 어르신 대상 이동 결핵검진 지원 및 결핵환자 발생기관 접촉자검진 협력- 감염병역학조사시 신속대응을 위한 적극적 정보 제공</td></tr><tr><td>충남 도 감염병관리지원단</td><td>감염병관리 자문, 업무지원</td></tr><tr><td>민간 공공협력 의료기관</td><td>감염병 예방연계 협력</td></tr><tr><td>당진종합병원, 우리안과</td><td>표본감시 의료기관</td></tr><tr><td>보건교사, 산업간호사, 어린이집교사 등</td><td>감염병감시모니터링</td></tr><tr><td>요양병원·장기요양기관, 정신건강증진시설, 장애인복지시설</td><td>감염병환자 발생 시 역학조사 협조</td></tr><tr><td>대한결핵협회</td><td>학교 및 집단시설 이동검진 지원</td></tr><tr><td>관내 의료기관</td><td>감염병 환자 발생 시 역학조사 협조</td></tr></table>	참여기관 (연계·협력 주체)	주요 역할	민관협력 및 주민참여 방법 (연계·협력 방법)	보건지소, 진료소	감염병예방 연계 협력	<ul style="list-style-type: none">- 학교산업체병원등 법정감염병발생 시 신속발생보고- 감염병의료기관 표본감시결과신고- 감염병역학조사시 확산예방을 위해 적극적 정보제공- 중고등학생, 65세이상 어르신 대상 이동 결핵검진 지원 및 결핵환자 발생기관 접촉자검진 협력- 감염병역학조사시 신속대응을 위한 적극적 정보 제공	충남 도 감염병관리지원단	감염병관리 자문, 업무지원	민간 공공협력 의료기관	감염병 예방연계 협력	당진종합병원, 우리안과	표본감시 의료기관	보건교사, 산업간호사, 어린이집교사 등	감염병감시모니터링	요양병원·장기요양기관, 정신건강증진시설, 장애인복지시설	감염병환자 발생 시 역학조사 협조	대한결핵협회	학교 및 집단시설 이동검진 지원	관내 의료기관	감염병 환자 발생 시 역학조사 협조	
	참여기관 (연계·협력 주체)	주요 역할	민관협력 및 주민참여 방법 (연계·협력 방법)																			
	보건지소, 진료소	감염병예방 연계 협력	<ul style="list-style-type: none">- 학교산업체병원등 법정감염병발생 시 신속발생보고- 감염병의료기관 표본감시결과신고- 감염병역학조사시 확산예방을 위해 적극적 정보제공- 중고등학생, 65세이상 어르신 대상 이동 결핵검진 지원 및 결핵환자 발생기관 접촉자검진 협력- 감염병역학조사시 신속대응을 위한 적극적 정보 제공																			
	충남 도 감염병관리지원단	감염병관리 자문, 업무지원																				
	민간 공공협력 의료기관	감염병 예방연계 협력																				
	당진종합병원, 우리안과	표본감시 의료기관																				
	보건교사, 산업간호사, 어린이집교사 등	감염병감시모니터링																				
	요양병원·장기요양기관, 정신건강증진시설, 장애인복지시설	감염병환자 발생 시 역학조사 협조																				
	대한결핵협회	학교 및 집단시설 이동검진 지원																				
관내 의료기관	감염병 환자 발생 시 역학조사 협조																					

자원투입 계획	구분		현황(2024)			목표(2025)			비고					
	감염병관리팀		1명			1명			정규직					
	감염병대응팀		5명			5명			정규직					
	예산 (단위: 백만원)	국비	48			48								
		지방비	24			24								
전체		72			72									
※ 코로나19 이후 감염병 위기단계 하향 등에 따른 감염병대응 투입인력 변경														
월별 추진일정	구분		1	2	3	4	5	6	7	8	9	10	11	12
	결핵실 운영													
	집단시설 결핵발생 예방 및 관리													
	감염병의료기관표본감시													
	방역통합정보시스템 관리													
	질병정보 모니터망 교육													
	감염병 발생 역학조사실시													
자체평가 방안	<div>■ 평가시기: 당해연도 12월</div> <div>■ 평가자: 사업 담당자</div> <div>■ 자료원: 질병보건통합관리시스템, 자체결과보고서</div> <div>■ 환류방안: 추진 현황 점검·보완 및 차기년도 사업 반영</div> <div>■ 평가기준: 우수 90점 이상, 보통 80~89점, 미흡 79점 이하</div>													
	구분		평가내용				평가방법		배점 (100점 만점)					
	투입 (20)	사업계획수립	사업계획수립(연간)				계획 수립 계획 미수립		10 7					
		예산집행	예산집행결과				90% 이상 90%미만		10 7					
	산출 (50)	결핵환자 접촉자 잠복 결핵감염 검진율	잠복결핵 검진율				87% 이상 87% 미만		20 15					
		감염병 의료기관 표본감시	예산집행율				100% 이상 90% 미만		10 7					
		질병정보모니터 교육	모니터요원 역량강화 교육				1회 이상 1회 미만		10 7					
		역학조사 완성도	감염병 환자발생 역학조사 실시				93% 이상 93% 미만		10 7					
	결과 (30)	감염병발생률	감염병				79% 이하		30					
			발생률(충남대비)				79% 초과		20					
세부과제 성과지표	성과지표명(단위)	정의	전년대비 신규지표 여부 (신규/기준)		현황 (2024)	목표 (2025)	자료원							
	감염병 발생률(%)	충남 대비 당진시 감염병 발생 건수의 분율	기준		70.8	78	감염병 포털 통계							
	※ 목표설정 근거: 감염병 상시 위기대응체계 구축과 방역체계 정비로 시민의 안전하고													

	<p>편안한 삶을 보장하기 위해 최근 3년간 발생률 추이 기준 매년 0.5%p 하향</p> <p>※ 측정산식: $\{(당진시\ 감염병\ 발생\ 건수/충남\ 감염병\ 발생\ 건수) / (당진시\ 인구수/충남\ 인구수)\} \times 100$</p>		
담당자	담당부서 및 담당업무	담당자	전화번호
	감염병관리팀/ 질병정보모니터링 및 표본감시 체계 운영	허예림	041-360-6103
	감염병대응팀 / 감염병발생신고관리, 역학조사 등	명미지 김윤정	041-360-6111 041-360-6112
	감염병대응팀 / 결핵관리	이지홍	041-360-6735
내·외부 소통 및 협력 계획	<ul style="list-style-type: none"> ■ 교육청 연계 교사 질병정보 모니터링 교육 참여 확대 ■ 대한결핵협회: 이동결핵검진사업(중고등학생 및 만 65세 이상 어르신)검진 협조 및 일정 공유, 유소견자 확인 시 보건소 통보 및 흉부엑스레이 상 결핵의심 시 즉시 유선통보 		
추진전략	Ⅲ. 시민보호 안전과 돌봄체계 강화		
추진과제	Ⅰ 정신건강증진 및 자살예방		
세부과제	Ⅰ-1. 자살 고위험군 발굴 및 체계적인 정신건강복지서비스 지원		
추진배경	<ul style="list-style-type: none"> ■ 당진시 자살률은 5년 연속(2019~2023) 전국 자살률보다 높은 수준으로 자살 고위험군 적극 발굴 및 자살률을 낮추기 위한 교육·상담 및 서비스 제공 등 자살예방 관련 사업 강화 필요 ■ 책임성 있는 정신질환자 관리의 내실화 및 정신건강 인프라 확충 유도 		
과제목표	과제지표명		2025
	중증정신질환자 등록 및 사례관리(대면)		380명 / 1,400건
	중증정신질환자 치료비 지원		400명
	중증정신질환자 재활 프로그램 운영		16명
	우울선별검사		14,000건
	생명지킴이 신규 양성		전년대비 +1,500건
	자살률 감소		35.5명
	응급실 기반 자살시도자 치료비 지원 및 사후관리		12명
	자살사망·시도자 현황 조사		12회
	자살 수단 차단 및 정신건강 지지체계 구축·운영	생명존중약국 운영	33개소
		동네의원 마음이음 운영	20개소
		착화탄 판매업소 모니터링	70개소
		생명사랑 행복마을 운영	29개소
		자살 유족 원스톱 서비스 운영	3건
	자살 고위험군 자조모임		4회
	정신건강 사례관리자 정규직(공무직 등) 확충		14명

	<div>■ 기간 및 장소: 연중 / 정신건강복지센터</div> <div>■ 내용</div> <div>- (생명존중약국 운영) 자살 위기자 지지체계 강화 및 자살 유해물질 차단</div> <div>- (동네의원 마음이음 운영) 1차 의료기관 방문 대상자들의 정신건강 문제 조기 발견·연계, 심리상담 및 치료 서비스 지원</div> <div>- (착화탄 판매업소 관리) 착화탄 판매업소와 연계하여 자살 사망 수단 접근차단</div> <div>- (생명사랑 행복마을 운영) 자살에 대한 사회적 지지망 확보, 지역특성*에 맞춘 정신건강 및 심리지원 프로그램 등 운영</div> <div>*자살사망자·시도자가 있는 마을, 65세 이상 독거노인이 많은 마을 등</div> <div>- (자살 유족 원스톱 서비스 운영) 일반인보다 자살 시도율이 높은 자살 유족 지원</div> <div>- (자살 고위험군 자조모임) 자살 고위험군(자살시도자·의도자 및 자살 유족) 공동체 형성으로 서로간 경험을 공유하고 지지하여 슬픔을 자유롭게 표현할 수 있는 모임 운영</div> <div>□1-10. 정신건강 사례관리자 정규직(공무직 등) 확충</div> <div>■ 기간 및 장소: 연중 / 정신건강복지센터</div> <div>■ 내용: 정신질환자 사례관리의 내실화 및 1인당 적정 사례관리자 수(25명) 유지를 위한 전문인력 추가 확충</div>														
추진체계 (자원 연계·협력)	참여기관 (연계·협력 주체)			주요 역할						민관협력 및 주민참여 방법 (연계·협력 방법)					
	시청 사회복지과, 시청 여성가족과, 읍면동 행정복지센터			자살 고위험군 연계						- 매년 사업시행 시 - 업무협의 - 자살예방대책 협업 - 자살고위험군 발굴·연계					
	경찰서, 소방서			자살 고위험군 연계 및 응급출동 협조											
	병의원			동네의원 마음이음 운영사업 협조											
	약국			생명존중약국 운영사업 협조											
	시청 자치행정과			정규직(공무직 등) 인력 증원						필요성 등 협조공문 발송 및 주기적 협의 요청					
자원투입 계획	구분		현황(2024)				목표(2025)				비고				
	인력		17명				17명				정규직 12명, 비정규직 5명				
	예산 (단위: 백만원)	국비	76				76								
		지방비	77				77								
		전체	153				153								
월별 추진일정	구분		1	2	3	4	5	6	7	8	9	10	11	12	
	중증정신질환자 등록 및 사례관리(대면)														
	중증정신질환자 치료비 지원														
	중증정신질환자 재활프로그램 운영														
	우울선별검사														
	생명지킴이 양성														
	응급실 기반 자살시도자														

		동네의원 마음이음 운영	사업 연계 의료기관 수	목표대비 90% 이상 목표대비 80-89% 목표대비 80% 미만	10 7 5
		착화탄 판매업소 권리	사업 연계 판매업소 수	목표대비 90% 이상 목표대비 80-89% 목표대비 80% 미만	5 3 1
		생명사랑 행복마을 운영	생명사랑 행복마을 운영 수	목표대비 90% 이상 목표대비 80-89% 목표대비 80% 미만	5 3 1
		자살 유족 원스톱 서비스 운영	유족 지원 건수	목표대비 90% 이상 목표대비 80-89% 목표대비 80% 미만	5 3 1
		자살 고위험군 자조모임	자조모임 횟수	목표대비 90% 이상 목표대비 80-89% 목표대비 80% 미만	5 3 1
	결과 (5)	예산집행률	예산 집행 정도	90% 이상 80-89% 80% 미만	5 3 1

세부과제 성과지표	성과지표명(단위)	정의	전년대비 신규지표 여부 (신규/기준)	현황 (2024)	목표 (2025)	자료원
	자살률(명)	인구 십만 명당 자살사망자 수	32.9명	32.6명	35.5명	통계청 (원인별 사망자수)
※ 목표설정 근거: '21년 자살사망자 기준, 매년 사망자 2명 감소 ※ 측정산식: (자살사망자수/당진시 인구수) × 10만						

담당자	담당부서 및 담당업무		담당자	전화번호
	보건행정과 / 자살예방 및 정신건강증진 사업 전반		권강선	041-360-6020
	보건행정과 / 우울선별검사 등 정신건강증진 사업 전반		김기선	041-360-6024
	보건행정과 / 중증정신질환자 관리사업		김수진	041-360-6028
	보건행정과 / 자살예방 및 정신건강증진 사업 전반		송상학	041-360-6021

내·외부 소통 및 협력 계획	<div>■ 유관부서·기관·단체 협력을 통한 자살고위험군 선제적 발굴 및 관리로</div> <div>■ 생활밀접업종(병원, 약국, 마트 등) 연 1회 모니터링을 통한 자살예방사업 관심도 제고</div>
-----------------------	--

추진과제	Ⅰ 정신건강증진 및 자살예방
세부과제	Ⅰ-2. 정신건강문제 인식개선 및 정신건강 관리
추진배경	<div>■ 당진시 자살률은 2년 연속 감소세이지만, 5년 연속(2019~2023) 전국 자살률보다 높은 수준으로 자살 고위험군 적극 발굴 및 자살률을 낮추기 위한 교육·상담 및 서비스 제공 등 자살예방 관련 사업 강화 필요</div> <div>■ 책임성 있는 정신질환자 관리의 내실화 및 정신건강 인프라 확충</div>
과제목표	<div>■ 찾아가는 심리서비스, 아동 청소년 등을 대상으로 홍보·캠페인 등을 실시하여 자연스러운 심리상담 문화 정착 유도</div> <div>■ 생명존중 민관협의체를 구성하여 각 기관별 특화된 자살예방(정신건강증진) 사업추진으로 생명존중문화 조성 및 확산</div>

	■ 우울 등 정신건강 문제 예방을 위한 건강한 정신건강 환경 조성				
	과제지표명		2025		
	토닥이 마음안심버스 운영		100회		
	생애주기별 마음건강사업		35회		
	생명존중 민관협의체 운영		22개소		
	정신건강증진 및 자살예방 홍보·캠페인		110건		
	아동·청소년 정신건강서비스		20회		
	만성질환자 정신건강 관리		5건		
대상	당진시민				
주요내용	①-2-1. 토닥이 마음안심버스 운영				
	■ 기간 및 장소: 연중 / 정신건강복지센터				
	■ 내용: 보건소 방문이 어려운 취약계층에게 찾아가는 심리지원 서비스 제공 및 지역사회 정신건강증진 분위기 조성				
	①-2-2. 생애주기별 마음건강사업				
	■ 기간 및 장소: 연중 / 정신건강복지센터				
	■ 내용: 생애주기별 맞춤 정신건강서비스 제공(청년,여성,노인 등)				
	①-2-3. 생명존중 민관협의체 운영				
	■ 기간 및 장소: 연중 / 정신건강복지센터				
	■ 내용: 기관별 특화된 정신건강 및 자살예방사업 추진				
	①-2-4. 정신건강증진 및 자살예방 홍보·캠페인				
■ 기간 및 장소: 연중 / 정신건강복지센터					
■ 내용: 온·오프라인을 통한 정신건강 편견해소 및 인식개선					
①-2-5. 아동·청소년 정신건강서비스					
■ 기간 및 장소: 연중 / 정신건강복지센터					
■ 내용: 건강한 성장발달을 위한 정신건강 서비스(교육·홍보,공연 등) 제공					
①-2-6. 만성질환자 정신건강 관리					
■ 기간 및 장소: 연중 / 정신건강복지센터					
■ 내용: 정신건강이 상대적으로 취약한 만성질환자 정신건강서비스 제공					
추진체계 (자원 연계·협력)	참여기관 (연계·협력 주체)		주요 역할		
	시청 및 보건소 각과(부서)		생명지킴이 교육 연계(보건소 각 과) 영상홍보 송출, 현수막 게시, SNS홍보(홍보협력 담당관) 전국민 마음투자지원사업 접수(읍면동 행정복지센터) 우울선별검사 시행(지소,진료소,읍면동 행정복지센터)		
	관내 복지관		생애주기별 심리지원사업 연계 운영		
	관내 대학교(신성대,세한대)		청년 마음건강 홍보 캠페인 협조		
	생명존중 민관협의체 40개소		기관별 특화된 정신건강(자살예방)사업 추진		
자원투입 계획	구분		현황(2024)	목표(2025)	비고
	인력		17	17	
	예산 (단위:	국비	576	576	

	백만원)	지방비	600				600							
		전체	1,176				1,176							
월별 추진일정	구분		1	2	3	4	5	6	7	8	9	10	11	12
	토닥이 마음안심버스 운영													
	생애주기별 마음건강사업													
	생명존중 민관협의체 운영													
	정신건강증진 및 자살예방 홍보·캠페인													
	아동·청소년 정신건강서비스													
	만성질환자 정신건강 관리													
자체평가 방안	<div>■ 평가시기: 당해연도 12월</div> <div>■ 평 가 자: 사업 담당자</div> <div>■ 자 료 원: 자체결과보고서</div> <div>■ 환류방안: 추진 현황 점검·보완 및 차기년도 사업 반영</div> <div>■ 평가기준: 우수 90점 이상, 보통 80~89점, 미흡 79점 이하</div>													
	구분		평가내용				평가방법				배점 (100점 만점)		비고	
	투입 (10)	예산확보	예산 확보 검토				90% 이상 80-89% 80% 미만				10 7 5			
	산출 (80)	토닥이 마음안심버스 운영	버스 운영 횟수				90% 이상 80-89% 80% 미만				20 14 10			
		생애주기별 마음건강사업	마음건강사업 운영 횟수				90% 이상 80-89% 80% 미만				20 14 10			
		생명존중 민관협의체 운영	민관협의체 개소수				90% 이상 80-89% 80% 미만				10 7 5			
		정신건강증진 및 자살예방 홍보·캠페인	홍보·캠페인 횟수				90% 이상 80-89% 80% 미만				10 7 5			
		아동·청소년 정신건강서비스	교육·홍보 횟수				90% 이상 80-89% 80% 미만				10 7 5			
		만성질환자 정신건강 관리	만성질환자 관리 수				90% 이상 80-89% 80% 미만				10 7 5			
	결과 (10)	예산집행률	예산 집행 정도				90% 이상 80-89% 80% 미만				10 7 5			
	세부과제 성과지표	성과지표명(단위)		정의		전년대비 신규지표 여부 (신규/기준)		현황 (2024)		목표 (2025)		자료원		
		자살률(명)		인구 10만명당 자살자 수		기준		32.6		32.9		통계청 (원인별 사망자수)		
담당자	담당부서 및 담당업무						담당자			전화번호				

	마음건강팀 / 정신건강 전반, 사업비 편성	김기선	360-6024
	마음건강팀 / 생명존중 민관협의체	송상학	360-6021
내·외부 소통 및 협력 계획	시청 및 보건소 각과(부서)	정신건강 교육 및 인식개선 캠페인 연계	
	관내 복지관 및 대학교		
	생명존중 민관협의체 40개소	기관별 특화된 정신건강(자살예방)사업 추진	
추진과제	② 치매안심환경구축		
세부과제	②-1. 치매안심센터 운영		
추진배경	<div>■ 노인인구 현황 및 추이</div> <div>- 당진시 65세 이상 인구는 36,711명(2024년 11월 기준)으로 전체 인구의 21.36%를 차지하며 최근 5년간 매년 상승하는 추세임. 작년과 비교했을 때 고령화율이 0.66%p 증가하여 노화에 따른 대표적인 질환인 치매에 대한 중장기적 관리사업이 필요함</div> <div>■ 치매 인구 현황</div> <div>- 당진시 추정 치매인구는 65세 이상 노인인구의 12.04%인 4,158.5명으로, 충남 유병율 11.82%, 전국 10.41%에 비해 높음</div> <div>■ 성별, 연령별 등록 치매환자 수</div> <div>- 성별로는 남성이 28.7%, 여성이 71.3%로 여성 치매환자가 약 2.48배 많으며, 65세 이상 치매환자는 65~79세 2.9%, 70~74세 6.8%, 75~79세 15.6%, 80~84세 27.4%, 85세 이상 47.3%를 차지하고 있으며 전반적으로 연령대가 높아질수록 치매환자 비율이 증가함</div> <div>■ 당진시 인구 고령화와 더불어, 증가하는 치매인구에 대비하기 위하여 치매 상담, 예방교육, 조기검진, 사례관리 및 자원연계 등 통합적인 치매관리 서비스가 필요함</div> <div>■ 치매는 조기에 발견 및 진단하고 적기에 치료 및 관리하여 증상이 악화되지 않도록 선제적 관리 필요</div>		
과제목표	과제지표명		2025
	치매환자 등록관리		추정치매환자의 85%
	인지재활 센터 운영		45명
	치매가족 및 보호자 지원 사업		40명
	치매파트너(플러스) 양성		300명
대상	세부사업명	대상	선정근거
	치매환자 등록관리	치매 진단자	치매환자를 위한 관리서비스 제공 및 환자 파악을 위함
	맞춤형 사례관리	재가치매환자	치매환자의 다양한 신체·정서·사회적 요구 중재 통한 삶의 질 향상 도모
	치매환자 인지재활 센터 운영	재가경증치매환자	장기요양서비스를 받지 않는 재가경증 치매환자의 증상악화 방지
	치매가족 및 보호자 지원 프로그램 운영	치매가족	치매돌봄부담이 크고 사회적 고립 가능성이 높은 치매가족의 돌봄부담 경감 및 보호자 간 정보교류
	치매인식개선 및 교육홍보 사업	지역주민 및 경찰서 등 유관기관	치매에 대한 올바른 정보를 인식하고 치매친화적인 환경 조성을 위해 지역주민 및 유관기관의 참여를 이끌어내기 위함

주요내용

②-1-1. 치매환자 등록관리

- 기간 및 장소: 연중 / 치매안심센터
- 내용
 - 치매 조기검진
 - 복지관, 노인대학, 경로당, 순회 건강검진, 예방접종 사업 연계
 - 75세 이상 독거노인 및 75세 진입자 대상 선별검사 및 진단검사 시행
 - 신체 및 교통 불편 노인층 대상 검사 편의성 제고를 위해 가정방문 검사
 - 치매 치료관리비 지원
 - 치매 환자의 경제적 부담 경감을 위한 약제비 및 진료비 지원
 - 정기적 소득조사 통한 적정 지급 관리, 신규 등록자 사업 안내 통한 대상자 발굴
 - 조호물품 제공
 - 재가 치매환자의 건강관리 및 위생, 안전 등을 위한 물품 지원
 - 실종예방 사업
 - 배회인식표 지원, 스마트지킴이를 통한 GPS 보급, 지문등록 지원
 - 공공후견인 지원사업
 - 의사결정 능력이 저하된 치매 환자의 성년후견인 활동 지원

②-1-2. 맞춤형 사례관리

- 기간 및 장소: 연중 / 사례관리 대상자 가구 등
- 내용
 - 돌봄 사각지대에 있는 치매 환자 발굴 및 맞춤형 사례관리 제공
 - 인공지능(AI) 스마트홈 돌봄서비스 제공

▶ 인공지능(AI) 스마트 돌봄서비스

언택트 시대 재가치매환자의 돌봄요구에 부응하여 상시 서비스 제공 위한 AI 스피커 활용
 ⇒ 인지자극 활동, 재난 및 날씨 투약 등 알람서비스, 24시간 긴급 SOS 요청 등 안전관리 제공

②-1-3. 치매환자 인지재활 컴퓨터 운영

- 기간 및 장소: 연중 / 치매안심센터 등
- 내용
 - 치매증상 악화를 방지하기 위해 원예, 미술, 전산화 인지 재활 프로그램 등 전문적인 프로그램 운영
 - 치유농업사 및 치유농장과 연계한 치유 원예 프로그램 운영

▶ 초로기 환자 컴퓨터 프로그램 운영

- 만 64세 미만 초로기 발병 환자 대상 인지재활 프로그램 운영
- 인지자극(미술·운동), 전산화 인지재활, 치유농업 프로그램 운영

②-1-4. 치매가족 및 보호자 지원사업 운영

- 기간 및 장소: 연중 / 치매안심센터 등
- 내용
 - 환자 돌봄에 대한 지원을 통해 치매에 대한 이해를 높이는 교육
 - 통합적 가족지지프로그램 「힐링프로그램 → 가족교실→ 자조모임」 운영
 - 가족돌봄부담 분석 통한 가족 상담 및 욕구에 맞는 서비스 연계

②-1-5. 치매인식개선 및 교육·홍보 사업

- 기간 및 장소: 연중 / 관내 지역행사장, 수목원, 복지관 등
- 내용
 - 경로당, 노인복지관 등을 활용하여 치매를 진단받지 않은 주민에게 치매 바로알기, 인식개선 활동, 치매예방 생활강좌 등 찾아가는 예방교육 운영
 - 치매극복주간 및 한마음 극복 걷기행사 추진
 - 지역언론, 보도자료 및 현수막, 블로그 활용 광범위한 치매 예방 홍보
 - 치매파트너(플러스) 및 선도기관(단체) 양성
 - 치매에 대한 따뜻한 시선과 배려로 치매환자, 가족에게 먼저 다가가는 동반자 역할로, 지역사회에서 봉사하는 치매파트너 양성
 - 지역주민을 치매파트너로 참여시키고, 관내 병원, 소방서, 도서관 등 유관기관을 치매극복선도단체 및 기관으로 운영

	- 치매 예방관리 사업 · 자체 카카오톡 SNS 채널 운영, 정기적인 치매예방 콘텐츠 게시 · 치매예방 3.3.3. 수칙 등 다양한 콘텐츠 보급													
추진체계 (자원 연계·협력)	참여기관 (연계·협력 주체)		주요 역할						민관협력 및 주민참여 방법 (연계·협력 방법)					
	시청 여성가족과		지역사회치매협의체 위원						-의료기관 협약을 통한 진단·감별검 사 시행 -민·관 협력을 위한 협의체 구성 및 운영 -유관기관 치매관련 사업 연계 추진					
	협약의료기관(6개소)		진단·감별검사 협조											
	극복선도기관		지역사회 및 기관 내 치매인식개선홍보, 치매친화적 환경 조성											
	복지시설		치매조기검진, 예방교육 협조											
	경로당, 노인대학		치매조기검진, 예방교육, 인식개선 캠페인 협조											
	주민자치회		치매안심마을 운영, 캠페인 및 홍보											
	이장단협의회		마을 내 조기검진 홍보 협조											
	충남 당진경찰서		실증예방사업 협조											
자원투입 계획	구분		현황(2024)				목표(2025)		비고					
	인력		14명				16명		정규직 13, 비정규직 3					
	예산 (백만원)	국비	698				634							
		지방비	759				886							
		전체	1,457				1,520							
※ 2023년 사무 기능 효율화 직무 조사에 따른 인력 감소														
월별 추진일정	구분		1	2	3	4	5	6	7	8	9	10	11	12
	치매 환자 등록관리													
	맞춤형 사례관리													
	치매환자 인지재활 쉼터 운영													
	치매가족 및 보호자 지원사업 운영													
	치매인식개선 및 교육·홍보 사업													
자체평가 방안	■ 평가시기: 반기별 ■ 평 가 자: 사업 담당자 ■ 자 료 원: 치매안심통합관리시스템(Ansys) ■ 환류방안: 추진현황 점검·보완 및 차기년도 사업 반영 ■ 평가기준: 우수 90점 이상, 보통 80~89점, 미흡 79점 이하													
	구 분		평가내용				평가방법				배점 (100점 만점)			
	투입 (10)	사업계획수립	사업계획수립				사업계획서 수립 사업계획서 미수립				5 3			
		예산	예산집행률				80% 완료 80% 미만				5 3			

	산출 (60)	치매예방교육 및 인식개선	교육 참여자 수	4,000명 이상 4,000명 미만	20 15	
		치매조기선별검사	선별검사건수	4,800명 이상 4,800명 미만	20 15	
		인지재활컴퓨터운영	참여자수	45명 이상 45명 미만	20 15	
	결과 (30)	진단검진율	검진율	75.0% 이상 75.0% 미만	10 8	
		치매환자 등록관리	등록관리자수	3,500명 이상 3,500명 미만	10 8	
		만족도 조사	치매관리프로그램 만족도 조사	90% 이상 90% 이하	10 8	
※ 구체적인 기재를 위해 치매관리 사업 만족도 조사를 치매관리 프로그램 만족도 조사로 변경						
세부과제 성과지표	성과지표명(단위)	정의	전년대비 신규지표 여부 (신규/기존)	현황 (2024)	목표 (2025)	자료원
	지역사회 치매관리율(%)	치매진단검사건수 (50%)사례관리 자수(30%)컴터 이용자수(20%) 합계의 분율	기존	43.6	44	치매안심통합관리 시스템 (ANSYS)
	■ 목표설정 근거: 치매안심센터를 통한 통합적인 치매관리 서비스 제공을 위해 최근 3년간 평균값 기준 매년 1%p 상향 설정 ■ 측정방법: {(진단검사 건수×50%)/당해연도 진단검사 대상자수}+{(사례관리자수×30%)+ (컴터이용자수×20%) / 당진시 60세이상 추정치매노인수}					
담당자	담당부서 및 담당업무			담당자	전화번호	
	치매안심팀 / 치매관리사업			문지혜	041-360-6261	
				박지선	041-360-6262	
내·외부 소통 및 협력 계획	■ 지역사회치매협의체 위원 회의 － 구성/방법 : 12명(위원장 및 필수위원) / 2회(대면, 비대면) － 주요내용 : 민·관 협력 및 지역사회 치매시행계획 자문 등 ■ 치매극복주간 행사 － 연계기관 : 16개소(홍보협력담당관, 보건행정과, 읍면행정복지센터 등) － 주요내용 : 영상홍보 송출, 현수막 게시, 당진 미리미리 알리미 등					
추진과제	㉓ 임산부·어린이 특화사업					
세부과제	㉓-1. 임산부·어린이 건강관리					
추진배경	■ 지속적인 물가 상승에 따른 출산 가정의 경제적 부담 증가 및 저출산 심화 ■ 전국 합계출산율에 비해 당진시는 높은 편이나 매년 점진적 감소 추세 ■ 가임여성 감소와 결혼 및 임신을 꺼리는 사회·경제적 경향 심화 ■ 출산 후 산모 건강관리 및 신생아 건강관리 지원 중요성 대두 ■ 저소득층 영양 고위험군을 대상으로 보충식품을 지원 및 건강 증진 필요					
과제목표	과제지표명			2025		
	예비·신혼부부 건강검진 검사자 수			163명		
	산모·신생아 건강관리자 수			605명		
	임산부 산전검사율			92.6%		
	산후조리비 지원자 수			758명		

대상	세부사업명	대상		선정근거
	가임기 건강관리	가임기 남녀		예비·신혼부부, 난임부부
	임산부 등록·관리	임산부		임산부
	출산지원	출산부, 영유아		출산부, 영유아 지원
	취약계층 영양보충식품 지원	임산부, 영유아(66개월 미만)		기준중위소득 65% 이하 (가구합산 건강보험료 기준)
주요내용	③-1-1. 가임기 건강관리			
	■ 임신 사전건강관리 지원: 난소기능검사, 부인과 초음파, 정액검사			
	■ 예비·신혼부부 건강검진 지원: 풍진 등 7종 혈액검사			
	■ 임신 준비를 위한 엽산제·배란테스트기 등 지원			
	■ 난임 부부 시술비, 한방치료비, 냉동난자 사용 보조생식술 지원			
주요내용	③-1-2. 임산부 등록·관리			
	■ 임산부 영양제(엽산제, 철분제) 지원			
	■ 산전검사 지원: 모성·풍진, 2차기형아, 임신성당뇨, 막달검사			
	■ 임산부 건강교실 운영: 산전·산후 전 과정의 기초지식 및 태교교육 등			
	③-1-3. 출산지원			
주요내용	■ 산후조리비 지원: 단태아 600천원, 다태아 1,000천원			
	■ 산모·신생아 건강관리서비스 지원			
	■ 1:1 베이비마사지 교실, 1:1 모유수유클리닉 실시 및 유축기 대여			
	③-1-4. 취약계층 영양보충식품사업			
	■ 저소득 영양취약계층 임산부·영유아 대상 보충식품 공급(월 1~2회)			
■ 영양교육: 영양이론 및 온라인 교육/ 방문교육(대상자 환경조사 등)				
추진체계 (자원 연계·협력)	참여기관 (연계·협력 주체)	주요 역할		민관협력 및 주민참여 방법 (연계·협력 방법)
	보건소 (마음건강팀, 구강보건팀, 진료팀)	산후우울증 예방 교육, 임산부 구강관리 교육 및 상담 예비·신혼부부 혈액검사 및 면역혈청검사 협조		- 임산부 내방 시 우울선별검사 실시 및 구강관리 안내 - 예비·신혼부부 혈액검사 의뢰(모자건강팀→진료팀)
	관내 산부인과	산전검사실시, 임산부응급상황대처법 자문 및 교육		- 관내 산부인과와 MOU 체결 - 임산부 내방 시 연계 산부인과에 산전검사 의뢰(보건소→산부인과)
	관내 산후조리원, 모유사랑, 오케타니 육아상담실	이용자 모유수유 독려 및 홍보, 모유수유 교육 및 자문		- 관내 산후조리원, 관련 업체 등을 통한 모유수유 홍보 및 독려
	서울의과학연구소	풍진(항원·항체)검사 실시		- 예비신혼부부 혈액검사 대상자의 풍진 항원항체 검사 실시 의뢰(보건소→서울의과학연구소)
	읍·면·동 행정복지센터	사업홍보, 출생신고 가정 월 1회 보건소에 보고		- 읍면동행정복지센터와 연계하여 누락 없이 산후조리비 지원
자원투입 계획	구분	현황(2024)	목표(2025)	비고
	인력	5명	5명	정규직 3명, 비정규직 2명
	예산 국비	247	234	-

	(단위: 백만원)	지방비	2,348			2,305			-					
		전체	2,595			2,539			-					
월별 추진일정	구분		1	2	3	4	5	6	7	8	9	10	11	12
	예비·신혼부부 건강관리													
	임산부 등록, 산전검사 지원													
	임산부 건강관리 및 교육													
	산모·신생아 건강관리 지원													
	산후조리비 지원													
	영양플러스 사업													
자체평가 방안	■ 평가시기: 당해년도 12월 ■ 평 가 자: 사업 담당자 ■ 자 료 원: 지역보건의료정보시스템(PHIS), 행복이음(사통망) ■ 환류방안: 추진 현황 점검·보완 및 차기년도 사업 반영 ■ 평가기준: 우수 90점 이상, 보통 80~89점, 미흡 79점 이하													
	구분		평가내용					평가방법		배점 (100점 만점)				
	투입 (20)	사업계획수립	사업계획수립(연간)					계획 수립 계획 미수립		10 7				
		예산집행	예산집행결과					90% 이상 90%미만		10 7				
	산출 (50)	예비 신혼부부 건강검진	건강검진 건수					100명 이상 100명 미만		10 7				
		임산부 산전검사	산전검사 의뢰 건수					800명 이상 800명 미만		20 15				
		임산부건강교실	프로그램 참여자 수					100명 이상 100명 미만		10 7				
		모유 수유 클리닉	참여자 수					100명 이상 100명 미만		10 7				
	결과 (30)	예비·신혼부부 건강검진	검진율					96% 이상 96% 미만		10 7				
		임산부 산전검사	검사율					96% 이상 96% 미만		15 12				
		모유수유	실천율					97.2% 이상 97.2% 미만		5 3				
	세부과제 성과지표	성과지표명(단위)	정의	전년대비 신규지표 여부 (신규/기준)			현황 (2024)		목표 (2025)		자료원			
		산전검사율(%)	등록 임산부 수 대비 산전검사자 수의 분율	기준			91.6		92.6		PHIS			
※ 성과지표 설정이유: 체계적인 산전검사 지원으로 건강하고 안전한 출산환경 도모 ※ 목표설정 근거: 전년대비 산전검사율 1%p 상향 설정 ※ 측정방법: (산전검사자 수 / 임산부등록자 수) × 100														
※ 2024년 실적 91.6%로 2025년 기존 목표 72%를 92.6%로 전년대비 1% 상향하여 목표치 변경														
담당자	담당부서 및 담당업무						담당자		전화번호					

	모자건강팀 / 예비·신혼부부 건강관리, 임산부 산전검사, 산후조리비 지원, 영양플러스 사업, 산모·신생아 건강관리 지원사업	최명숙	041-360-6041
내·외부 소통 및 협력 계획	<ul style="list-style-type: none"> ■ 보건소 내 유관부서와 연계하여 전문적이고 체계적인 건강관리 서비스 제공 ■ 관내 산부인과, 산후조리원, 모유사랑 등 관련 기관을 통한 임신·출산 지원 ■ 임신 및 출산 관련 지원사업 홍보를 위해 홈페이지 게시, 보도자료 배포 		
추진전략	IV. 시민중심 통합건강관리 강화		
추진과제	Ⅰ 취약계층 건강관리		
세부과제	Ⅰ-1. 건강취약계층 보건의료서비스 제공		
추진배경	<ul style="list-style-type: none"> ■ 당진시 65세 이상 노인인구는 전체 인구의 20.7%를 차지하는 초고령사회이며, 지속적으로 노령인구의 사회·경제적 부담이 증가할 것으로 전망 ■ 인구 고령화로 만성질환 유병률·기대여명 증가에 비해 건강수명은 감소추세 ■ 건강 취약계층의 고혈압·당뇨 등 만성질환 관리로 중증질환 이행 방지를 위한 보건소 중재사업 필요 ■ 당진시 등록 장애인 수는 2024년 기준 6.2%로 매년 증가하는 추세이며, 재활치료가 요구되는 뇌병변 및 지체장애인의 비율이 56%를 차지하나 재활치료를 받을 수 있는 시설 미비 ■ 전국적으로 서구화된 식생활 및 활동부족 등으로 비만율이 증가추세임 비만예방을 위한 일상생활속 걷기실천 활성화 사업 필요 ■ 건강취약계층 고령자의 근육량·근력 감소와 신체기능 저하로 낙상사고 위험이 높으며 이로 인한 골절은 심각한 후유증을 초래하여 건강수명 감소 ■ 저소득층은 경제적 부담 등으로 조기 검진에 소홀하므로 암 사전 예방을 위한 조기검진 및 암 환자 치료를 위한 의료비 지원 필요 ■ 원룸촌 1인 가구의 자살시도·사망사건이 전체 자살 시도·사망 중 많은 비중을 차지하여, 정신건강 및 자살예방사업 필요 ■ 당진시 1인 가구 비율의 지속적 증가('21년 36.1% ⇨ '22년 37.2% ⇨ '23년 37.9%) 		
과제목표	과제지표명		2025
	건강취약계층 방문건강관리 신규 대상자 목표 대비 등록률		100%
	방문건강관리 대상자 집중관리(3개월에 8회 이상) 완료율		100%
	찾아가는 방문재활사업 수혜자 수		165명
	골다공증 및 낙상예방 프로그램 참여자 수		2,500명
	국가암 검진 독려 홍보·캠페인 횟수		4회
	암환자 의료비 지원 예산 집행율		100%
	청장년층 1인가구 거주지 및 다중이용시설 자살예방 환경조성		100개소
대상	세부사업명	대상	선정근거
	방문건강관리	건강관리서비스 이용 및 접근이 어려우면서 건강관리가 필요한 지역주민 (단 장기요양등급 판정 등급자 제외)	<ul style="list-style-type: none"> · 만성질환 위험군 및 질환군 (혈압) 130/85mmHg이상, (당뇨) 공복혈당100mg/dl, 식후혈당 140mg/dl 이상 · 노인 중 허약예방 및 관리가 필요한자 허약노인 판정기준 4-12점 · 재가암환자, 다문화가족, 북한이탈주민
	지역사회 중심 재활사업	장애인, 만 65세	통합건강증진사업 내

	이상 노인 등	지역사회중심재활 지침 및 장애인 건강보건관리사업 안내서에 의거 대상자 선정
허약노인건강관리 프로그램 운영	65세 이상 노인	<ul style="list-style-type: none"> 당진시 노인인구는 20.7%를 차지하여 초고령사에 해당 노년기의 골다공증 골절 및 낙상사고는 심각한 후유증을 초래하여 삶의 질 저하
국가암관리 및 암환자 의료비 지원사업	건강보험료 하위 50% 이하 자, 의료급여수급자, 암환자 등	암관리법 의거 암환자 의료비 지원사업
청장년층 1인가구 거주지 및 다중이용시설 자살예방 환경조성	원룸촌 밀집지역, 부동산·편의점 등 1인 가구 다중이용시설	2022년 당진시 1인가구 실태조사 보고서 의거, 당진시 1인가구 비율의 지속적 증가 및 1인 가구 우울정도 31.9점

주요내용

Ⅰ-1-1. 방문건강관리

■ 기간 및 장소: 연중 / 가정, 경로당, 마을회관

■ 내용

가. 대상자 관리

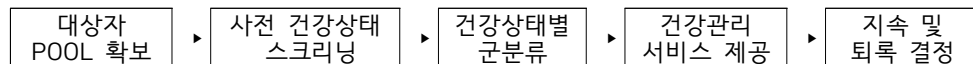

나. 분류에 따른 방문건강관리 서비스 제공

- (집중관리군) 건강문제가 있고 증상조절이 안되는 자로 3개월 이내 8회 이상 방문
- (정기관리군) 건강문제 있고 증상 있으나 조절이 되는 자로 3개월마다 1회 이상 방문
- (자기역량지원군) 건강문제 있으나 증상이 없는 경우로 6개월마다 1회 이상 방문

다. 집단 방문건강관리

- 대상: 만 65세 이상
- 장소: 경로당, 마을회관, 노인대학 등
- 내용: 기초면접조사, 유소견자 발굴, 군분류에 따른 맞춤형 건강관리, 교육 제공
 - * (기초 면접조사) 고혈압, 당뇨, 고지혈증 검사, 생활습관 등에 관한 설문 실시
 - * (군분류) 기초조사 토대로 군분류 후 맞춤형 건강관리 제공
 - * (교육 및 기타 건강관련 서비스) 신체활동, 영양, 치매, 낙상예방 및 구강관리 등 보건소 내 타부서와 연계로 교육 및 건강관련 서비스 제공

라. 개별 방문건강관리

- 대상: 만 65세 이상 거동불편 독거·허약노인 및 만성질환자, 재가암환자 등
- 장소: 대상자별 각 가정
- 내용: 기초검사, 복약지도, 건강상담 및 만성질환·합병증 예방 교육 등
 - ☞ 복약지도 시 국민건강보험공단“다제약물 관리사업”과 연계 추진
 - * (독거·허약노인) 고혈압, 당뇨 등 기초검사, 약물 복약지도, 건강상담·교육 등
 - * (재가암환자) 통증관리 소모품 지원 및 정보 제공, 대상자와 가족 정서적 지지 위한 프로그램 연계, 암환자 의료비 지원 연계 등

마. 다문화·북한이탈주민·외국인근로자 건강관리

- (개별건강상담) 고혈압, 당뇨 등 기초검사, 필수 예방접종 일정 안내, 영양·구강·신체활동·정신건강상담·감염병예방 지원 등 건강서비스 지원사업 연계

바. (「방문의 날」 운영) 주 3회 정기적 운영으로 대상자 및 서비스 주기 확대

㉠-1-2. 지역사회 중심 재활사업

- 기간 및 장소: 연중 / 보건소 재활운동실 및 해당기관 방문 등

- 내용

- 가. 장애인 등록 관리

- 장애인 관련 시설 및 기관 연계하여 지체·뇌병변 장애인 신규 발굴, 등록 및 관리
- 집중·정기·자기역량 관리군으로 분류하여 대상자별 맞춤 서비스 제공

- 나. 찾아가는 방문재활

- 대상: 중증재가 장애인(집중·정기관리군에 해당)
- 방법: 의료인력 3인이 각 가정에 방문하여 재활서비스 제공(1인 8회 제공)
- 내용: 물리·작업치료, 근력강화운동 및 일상생활 동작훈련, 한방침술 등 제공, 함께 거주하는 가족 및 요양보호사 대상 장애인 신체·정신적 이해, 자가재활운동 등 교육

- 다. 그룹재활운동

- 대상: 뇌병변·지체 장애인(정기관리군)
- 방법: 의료인력 및 전문강사가 과제지향식 집중 재활서비스 제공
- 내용: 소규모 운동, 일상생활 훈련지도, 작업치료, 심리운동치료 프로그램 등 대상자별 맞춤형 프로그램 제공, 구강 및 우울증 검사 등 타 팀 연계 건강교육 제공

㉠-1-3. 허약노인 건강관리사업

- 기간 및 장소: 연중 / 당진 관내

- 내용

- 가. 찾아가는 골다공증·낙상 예방 교육

- 대상: 65세 이상 노인
- 장소: 경로당, 마을회관 및 노인대학 등
- 내용: 전문강사를 파견하여 낙상예방을 위한 근력 증진 골밀도 감소 방지 운동 및 골다공증·낙상예방교육 제공

- 나. 찾아오는 골다공증·낙상 예방 프로그램

- 대상: 65세 이상 노인
- 장소: 당진시보건소
- 내용: 낙상예방을 위한 근력 증진 골밀도 감소 방지 운동 및 골다공증 예방을 위한 영양교육 등 골다공증·낙상예방교육, 타 팀 연계해 다양한 주제의 노년교육 제공

㉠-1-4. 국가암관리 및 암환자 의료비 지원사업

- 기간 및 장소: 연중 / 당진 관내

- 내용

- 가. 국가암 관리 강화

- 대상: 건강검진대상자(의료급여수급권자, 건강보험료 하위 50% 이하자)
- 목적: 국가암 조기검진을 통한 조기발견으로 치료율 향상 및 사망률 감소
- 내용
 - * 일반건강검진을(6대암 포함)향상을 위한 검진 독려 및 홍보
 - * 건강보험공단 및 민간의료기관과의 업무협조체계 구축
 - * 국가암 수검자가 암으로 판정받은 경우 치료비 지원 연계

- 나. 암환자 의료비 지원사업

- 사업량: 예산 범위 내 지원
- 사업대상
 - * 소아암: 의료급여수급자 및 차상위 계층, 건강보험가입자 중 가구에 대한 소득·재산 조사결과가 지원 기준에 적합한 만 18세 미만 암 환자

* 성인암: 의료급여수급권자 및 차상위 계층 중 만 18세 이상의 암환자, 건강보험 가입자 중 2021.6.30.까지 국가암검진을 수검하고 만 2년 내 5대암(대장, 간, 유방, 자궁경부) 진단을 받은 경우 지원 가능

※ 폐암은 국가암검진 관계없이 2021.6.30.까지 진단받은 경우

- 지원내용

구분	지원기간	지원항목	비고
소아암환자	최대 만 18세까지 연속	본인일부부담금 비급여 본인부담금	최대 3,000만원이하 (암종별 상이)
의료급여수급자 차상위본인부담경감자	연속 최대 3년	본인일부부담금 비급여 본인부담금	최대 300만원
건강보험가입자	연속 최대 3년	본인일부부담금	최대 200만원

㉠-1-5. 청장년층 1인 가구 거주지 및 다중이용시설 자살예방 환경조성

- 기간 및 장소: 연중 / 원룸촌 밀집지역 부동산·편의점 등 1인가구 다중이용시설
- 대상: 원룸촌 1인 가구
- 내용

[원·투룸 주택관리사]

- 월세 및 전기·가스요금 장기 미납 세입자에 정신건강복지서비스 안내
- 자살 사망 발생 시 자살 유족에 자살 유족 원스톱 서비스 안내

[부동산, 편의점, 마트, 무인세탁소 등 1인 가구 다중이용시설]

- 자살고위험군 연계 교육 및 자살예방 홍보

추진체계
(자원
연계·협력)

참여기관 (연계·협력 주체)	주요 역할	민관협력 및 주민참여 방법 (연계·협력 방법)
건강관리팀 진료팀 마음건강팀	·취약계층 신체·정서적 건강관리 교육 및 캠페인 등 연계	·건강관리 교육 및 캠페인에 지역주민 참여
보건지(진료)소	·방문대상자 발굴·등록, 서비스 제공 ·진단검사, 암검진 독려 및 의료비 지원 대상자 발굴 및 홍보	·암검진 독려 및 의료비 지원 대상자 발굴 및 홍보
장애인복지관 충남지역장애인 보건의료센터 당진시체육회 당진시장애인체육회	·신규 대상자 발굴 및 재활프로그램 강사 연계 등 방문 건강 관리 및 재활 연계	·의료사각지대(난지도 등) 장애인 신규 대상자 발굴 및 다각도 교육 진행
국민건강 보험공단	·장기요양등급 대상여부 확인 및 방문 건강 서비스 홍보 ·검진기관 업무 등 업무 연계 ·다제약물 관리사업	·시스템 활동 대상여부 확인 및 방문자 대상 서비스 홍보
당진시 경로당, 사회복지관, 노인대학, 노인분회	·대상자 발굴 및 골다공증 낙상 교육 연계	·65세이상 노년기 골다공증 낙상 예방 교육 참여
자원봉사센터	·대상자별 욕구에 따른 서비스 제공 및 연계	·센터 등록된 봉사단 직접 활동 및 유관 기관 연계
의료기관	·암환자 의료비 지원 홍보 협조 ·퇴원환자 재활연계 및 사업 홍보 ·맞춤형 진료 및	·암환자 의료비 지원 홍보 및 복지관 이용자 및 의료사각지대 장애인 신규 대상자 발굴 · 암 자조모임 프로그램 강사지원

			재활프로그램 연계												
	주택관리협회 부동산 1인 가구 다중이용시설		·자살예방 도움기관 홍보 자살고위험군 발굴 및 연계							·자살예방 교육을 통한 자살고위험군 발굴 및 연계					
자원투입 계획	구분		현황(2024)				목표(2025)				비고				
	인력		33명				33명				정규직31, 공무원2				
	예산 (단위: 백만원)	국비	73				73				방문건강관리				
		지방비	73				73								
		전체	146				146								
	인력		3				3				정규직1, 공무원2				
	예산 (단위: 백만원)	국비	—				—				지역사회중심재활사업				
		지방비	20				20								
		전체	20				20								
	인력		2				2				정규직1, 공무원1				
	예산 (단위: 백만원)	국비	—				—				허약노인 건강관리 사업				
		지방비	34				24								
		전체	34				24								
	인력		47				45				정규직 30, 임기제 1, 공무원 12, 기간제 2				
	예산 (단위: 백만원)	국비	93				94				국가암 관리 강화				
		지방비	94				94								
		전체	187				188								
	인력		1명				1명				정규직				
	예산 (단위: 백만원)	국비	—								암환자의료비지원사업				
		지방비	257				140								
전체		257				140									
인력		1명				1명				정규직					
예산 (단위: 백만원)	국비	—				—				청장년층 1인가구 거주지 및 다중이용시설 자살예방 환경조성					
	지방비	3				3									
	전체	3				3									

월별 추진일정	구분	1	2	3	4	5	6	7	8	9	10	11	12
	방문건강 대상자 관리 및 서비스 제공												
	집단방문건강관리												
	개별방문건강관리												
	다문화·북한이탈주민 방문건강관리												

장애인등록관리												
방문재활서비스												
그룹재활운동												
찾아가는 장애예방교육												
국가암 관리 강화												
암환자 의료비 지원사업												
청장년층 1인가구 거주지 및 다중이용시설 자살예방 환경조성												

■ 평가개요

사업명	평가지기	평가자	자료원
방문건강관리	당해연도 12월	담당자	지역보건의료정보시스템(PHIS)
지역사회중심 재활사업	당해연도 12월	담당자	지역보건의료정보시스템(PHIS) 및 자체결과보고서
허약노인 건강관리 사업	당해연도 12월	담당자	자체결과보고서
골다공증예방 프로그램 운영	당해연도 12월	담당자	자체결과보고서
국가암관리 및 암환자 의료비 지원사업	익년도 2월	담당자	보건복지부 통계자료 및 암환자 의료비지원 정보시스템
청장년층 1인가구 거주지 및 다중이용시설 자살예방 환경조성	당해연도 12월	담당자	자체결과보고

■ 환류방안: 추진 현황 점검·보완 및 차기년도 사업 반영

■ 평가기준: 우수 90점 이상, 보통 80~89점, 미흡 79점 이하

자체평가
방안

구분		평가내용	평가방법	배점 (100점만점)
투입 (20)	인력	전담인력 확보	10명 이상 10명 미만	10 7
	예산집행	예산집행률	90% 이상 90% 미만	10 7
산출 (60)	취약계층 방문건강관리	방문건강관리 대상자 신규등록률	70% 이상 70% 미만	10 7
	방문재활서비스	재가장애인 방문재활 참여자수	160명 이상 160명 미만	10 7
	장애인식개선캠페인	참여자 수	1,000명 이상 1,000명 미만	10 7
	낙상예방 및 골다공증예방 교육 및 프로그램운영	프로그램 참여자 수	2,500명 이상 2,500명 미만	10 7
	국가암검진 독려 홍보·캠페인 횟수	홍보·캠페인 횟수	4회 이상 4회 미만	5 3
	암환자 의료비 지원	의료비 지원 예산 집행율	95% 이상 95% 미만	5 3
	청장년층 1인 가구 거주지 및	원룸촌 밀집지역 부동산·편의점 등 1인 가구	95% 이상 95% 미만	10 7

		다중이용시설 자살예방 환경조성	다중이용시설 홍보 개소수			
	결과 (20)	방문건강관리 대상자 집중관리 완료율	방문건강관리 대상자 집중관리 완료율	70% 이상 70% 미만	5 3	
		재활운동실 장애인 등록관리율	장애인 등록관리율	6% 이상 6% 미만	5 3	
		찾아오는 골다공증 낙상예방프로그램 약력 유지율	약력 유지율	70% 이상 70% 미만	5 3	
		국가암검진율	암검진율	40% 이상 40% 미만	5 3	
세부과제 성과지표	성과지표명(단위)	정의	전년대비 신규지표 여부 (신규/기존)	현황 (2024)	목표 (2025)	자료원
	혈압수치 인지율(%)	본인의 혈압수치를 알고 있는 사람의 분율	기존	61.5	69.7	지역사회건강통계
담당자	담당부서 및 담당업무			담당자	전화번호	
	마음건강팀 / 자살예방사업			송상학	041-360-6021	
	건강관리팀 / 방문건강관리			백수정	041-360-6064	
	건강관리팀/ 지역사회중심재활사업 및 하안노인건강관리사업			백수정	041-360-6064	
	구강보건팀 / 암환자 의료비 지원사업			김현순	041-360-6063	
	진료팀 / 국가암검진사업			이유나	041-360-6136	
내·외부 소통 및 협력 계획	<ul style="list-style-type: none">■ 의료기관 등 연계로 암환자 국가암검진, 의료비 지원사업, 재활 사업 등 홍보 및 대상자 발굴■ 마을 이장협의회 및 부녀회 등 마을지도자와의 협력을 통해 방문건강관리 신규 대상자 발굴 및 건강모니터링 실시■ 심뇌혈관질환 예방사업 등 다양한 사업과 연계로 신규 대상자 발굴 및 홍보■ 1인가구 자살예방 및 정신건강 정보제공<ul style="list-style-type: none">- 참여기관: 주택관리협회, 부동산, 1인가구 다중이용시설- 소통 및 협력: 자살예방 도움기관 홍보 등 자살고위험군 발굴 및 연계					
추진과제	Ⅰ 취약계층 건강관리					
세부과제	Ⅰ-2. 심뇌혈관질환 예방관리 사업					
추진배경	<ul style="list-style-type: none">■ 심뇌혈관질환은 우리나라 주요 사망원인 10개 중 4개를 차지■ '23년 사망원인통계(통계청) 결과 2위 심장질환, 4위 뇌혈관질환, 7위 당뇨병, 8위 고혈압성 질환이 차지함.■ '22년 단일질환 기준, 코로나 비용을 제외하면 고혈압과 당뇨병으로 지출한 진료비가 4.3조원, 3.0조원으로 1,2위를 차지하고, 순환기계질환 진료비는 12.7조원으로 악성 신생물 진료비 9조원 보다 높음■ 심뇌혈관질환은 생활양식 개선 등 건강관리만으로도 80% 예방가능한 만큼(WHO), 심뇌혈관질환의 예방관리가 중요함.■ '23년 65세 이상 고령인구는 950만명으로 전체 인구의 18.4%로, 향후 계속 증가하여 '25년에는 20.6%로 우리나라가 초고령사회로 진입할 것으로 전망■ 인구 고령화에 따른 심뇌혈관질환의 사회경제적 비용 부담 경감을 위한 적극적인 예방관리가 필요함.					

과제목표	과제지표명		2025
	심뇌혈관질환 예방관리 홍보·캠페인 횟수		60회
	고혈압, 당뇨 환자 등록·관리자 수		17,000명
	고혈압, 당뇨 질환자별 프로그램 운영 횟수		25회
대상	세부사업명	대상	선정근거
	고혈압, 당뇨환자 등록관리	보건소 내소자, 고혈압·당뇨 질환자	의사에게 고혈압, 당뇨병을 진단받은 30세 이상 당진시민
	심근경색, 뇌졸중 퇴원환자 관리	권역심뇌혈관센터 (충남대병원) 사업대상 환자 연계	권역심뇌혈관질환센터 뇌졸중, 심근경색증 퇴원환자 중 관리 동의자
	고혈압, 당뇨병 예방교육	산업체 등 만성질환자	만성질환자 및 건강검진 유소견자
	심뇌혈관질환 예방관리 홍보·캠페인	일반시민, 만성질환자	지역주민 및 만성질환자
주요내용	①-2-1. 고혈압, 당뇨환자 등록관리 <ul style="list-style-type: none"> ■ 기간 및 장소: 연중 / 보건소, 당진 관내 ■ 내용 <ul style="list-style-type: none"> - 보건기관 방문 및 경로당 중심 기초조사 및 건강상담을 통한 등록관리 - 고위험군 대상 병의원 연계 및 보건소 맞춤형 프로그램 연계 		
	①-2-2. 심근경색, 뇌졸중 퇴원환자 관리 <ul style="list-style-type: none"> ■ 기간 및 장소: 연중 / 보건소 ■ 내용 <ul style="list-style-type: none"> - (1단계) 권역심뇌혈관센터(충남대병원, 천안순천향대병원) 사업대상 환자 연계 - (2단계) 전화상담 통한 대상자 동의 재확인, 내소 가능 여부 확인 및 대상자 등록 - (3단계) 교육계획 수립 - (4단계) 기초검사, 상담 및 관리 <ul style="list-style-type: none"> * 약물순응도, 건강행태(흡연·음주·운동) 조사, 생활습관 개선 및 질환관리 - (5단계) 평가 및 대상자 퇴록 처리 		
	①-2-3. 고혈압, 당뇨병 예방교육 <ul style="list-style-type: none"> ■ 기간 및 장소: 연중 / 당진 관내 산업체, 경로당, 노인대학 등 다중집합장소 ■ 내용 <ul style="list-style-type: none"> - 기초검사(혈압, 혈당, 콜레스테롤 측정) 후 건강 상담 - 심뇌혈관질환 및 합병증 예방 관리교육 - 질환자별 맞춤형 건강프로그램 연계 - 심뇌혈관질환예방관리 건강강좌 개최 		
	①-2-4. 심뇌혈관질환 예방관리 홍보·캠페인 <ul style="list-style-type: none"> ■ 기간 및 장소: 연중 / 다중집합장소, 보건소 및 보건지(진료)소 ■ 내용 <ul style="list-style-type: none"> - 혈압측정 및 건강검진의 중요성 홍보 - 올바른 약복용·관리법 홍보 - 심뇌혈관질환 조기증상 및 대처법 홍보 - 다중이용시설 교육자료, 홍보물 비치 - 전광판, 시청 홈페이지, 현수막 등을 활용한 다각적 홍보 		
추진체계 (자원 연계·협력)	참여기관 (연계·협력 주체)	주요 역할	민관협력 및 주민참여 방법 (연계·협력 방법)

	건강증진팀		만성질환자 영양, 운동 등 교육 및 프로그램 운영, 합동 홍보 캠페인						- 심뇌혈관질환 합병증 협력의료기관 연계 합병증 검사 4종 지원 - 노인대학, 경로당, 사회복지관, 노인복지관, 지역대학, 산업체 등 보건교육 및 캠페인 시행					
	보건지(진료)소		만성질환자 등록·관리, 사업 홍보											
	홍보협력담당관		홍보매체 활동 사업 홍보											
	병·의원		만성질환자 발굴 및 합병증 검사											
	지역대학·기업체 등 단체		심뇌혈관질환 홍보·캠페인 참여 및 지원											
	당진간호사회		만성질환 예방관리 교육 제공											
자원투입 계획	구분		현황(2024)				목표(2025)				비고			
	인력		4명				4명				정규직1, 공무원3			
	예산 (단위: 백만원)	국비	19				19							
		지방비	100				100							
전체		119				119								
월별 추진일정	구분		1	2	3	4	5	6	7	8	9	10	11	12
	고혈압, 당뇨병자 등록관리													
	심근경색, 뇌졸중 퇴원환자 관리													
	고혈압, 당뇨병 예방교육													
	심뇌혈관질환 예방관리 홍보·캠페인													
자체평가 방안	구분		평가내용				평가방법		배점 (100점 만점)					
	투입 (20)	인력	전담인력 확보				3명 이상 3명 미만		10 7					
		예산집행	예산집행률				90% 이상 90% 미만		10 7					
	산출 (50)	심뇌혈관질환 예방관리 홍보·캠페인	홍보·캠페인 횟수				60회 이상 55회 이상 55회 미만		15 12 10					
		고혈압·당뇨 환자 등록 관리	당해연도 목표대비 달성률				100% 이상 95% 이상 95% 미만		20 17 14					
		고혈압·당뇨 질환자별 프로그램 운영	프로그램 운영 횟수				25회 이상 20회 이상 20회 미만		15 12 10					
	결과 (30)	혈압 수치 인지율	당해연도 목표대비 달성률				100% 이상 95% 이상 95% 미만		15 12 10					
세부과제 성과지표	성과지표명(단위)		정의		전년대비 신규지표 여부 (신규/기준)		현황 (2024)		목표 (2025)		자료원			
	혈압수치 인지율(%)		본인의 혈압수치를 알고 있는 사람의 분율		기존		61.5		69.7		지역사회건강통계			

	※ 목표설정 근거: 심뇌혈관질환 등 만성질환의 대표적 질환인 고혈압을 관리하기 위해 최근 3년간(2022년~2024년) 평균값 기준으로 매년 0.1%p 상향 설정 ※ 측정방법: (본인의 혈압 수치를 알고 있는 사람의 수/조사대상 응답자 수)×100		
담당자	담당부서 및 담당업무	담당자	전화번호
	건강관리팀/ 심뇌혈관질환 예방관리	강화수	041-360-6062
내·외부 소통 및 협력 계획	※ 시청 각 부서 및 건강관리팀 : 사업 홍보 및 심뇌혈관질환 예방관리 환경 조성 협력 ※ 지역대학: 프로그램 강의 및 재료 지원 및 캠페인 참여 유도 ※ 산업체 및 노인회 등 : 프로그램 및 강의 장소 지원, 참여자 모집 등 지원 ※ 지역 병원: 심뇌혈관질환 합병증 검진 지원 및 고위험군 발굴 및 만성질환자 등록관리 사업 연계		
추진과제	② 건강생활실천 확산		
세부과제	②-1. 영양·신체활동·구강건강 실천		
추진배경	<div>■ 당진시 비만율(37.6%)은 충청남도(35.6%)보다 2%p 높아 성인 등 다양한 계층의 비만 관련 포괄적 사업이 요구됨(지역사회건강조사, 2024)</div> <div>■ 2024년 시민 요구도 조사 결과에 따르면, 시민들이 생각하는 건강증진사업 우선 순위는 심뇌혈관질환 예방사업>금연사업>신체활동 사업 순이며 받고 싶은 서비스는 건강상담 및 교육>모바일 기기활용 프로그램>비대면 신체활동>대면 신체활동 순으로 나타나 ‘모바일 기기를 활용한 건강상담 및 신체활동 교육’ 필요</div> <div>■ 올바른 구강관리 습관 형성을 위한 자기주도적 구강건강 관리 필요</div> <div>■ 칫솔질 실천율 감소는 구강질환으로 이어지며, 국내 질병 다발률 순위 1위(치은염 및 치주질환), 6위(치아우식) 차지(1위 치은염 및 치주질환, 2위 급성치관염, 3위 107의 응급사용, 4위 고혈압, 5위 비염, 6위 치아우식)</div> <div>❖ 특히, 치주질환 발생시 구강내 세균에 의하여 혈전 형성, 동맥경화 유도물질 생성으로 협심증, 심근경색 등 신체 중대질환으로 이환될 가능성 매우 높음</div>		
과제목표	과제지표명		2025
	비만예방관리 프로그램 참여자 수		11,160명
	비만예방관리 홍보·캠페인 참여자 수		5,000명
	구강건강 프로그램 참여자 수		28,740명
대상	세부사업명	대상	선정근거 생애주기별 대상자 맞춤형 건강생활 실천사업 운영
	「걷기 좋은 길」에서 걷기	일반시민	
	함께하는 행복걷기 「걷주」	일반시민	
	튼튼쑥쑥 건강어린이	유치원·어린이집 아동 및 교사	
	건강한 돌봄놀이터	초등돌봄교실 이용 1~2학년 아동	
	운동·영양 프로그램	일반시민	
	예방중심 구강건강관리	일반시민	
	취약계층 구강건강 불평등 완화	취약계층(취약지역초등학교, 장애인, 거동불편자 등)	
구강건강 생활 실천 향상	일반시민		
주요내용	② 1-1. 「걷기 좋은 길」에서 걷기		
	<div>■ 기간 및 장소: 연중 / 걷기 좋은 길(17곳) 및 지역행사장</div> <div>■ 내용</div> <div>- 걷기 좋은 길에서 걷기 행사 등 주민 참여형 사업 운영으로 걷기실천 분위기 조성</div> <div>- (걷기실천 홍보) 보건소 및 시청 홈페이지, SNS, 블로그 홍보 게시 등</div> <div>- (안내판) 노후 건강 안내판 보수</div> <div>- (지역 행사 연계 걷기 행사) 전반적인 걷기실천 분위기 조성 및 걷기 홍보</div>		

- (걷기 좋은 날) 걷기 좋은 길 등에서 혼자 가능한 챌린지 진행
- (타부서 연계 행사) 내외 부서 연계하여 행사 주제별 APP 기반 이벤트 참여
- ②-1-2. **함께하는 행복 걷기 「걷쥬」**
 - 기간 및 장소: 2월~11월 / 걷기 좋은 길(17곳) 및 걷기 실천 적의 장소
 - 내용
 - 모바일 APP 걷쥬 가입으로 자율적 걷기 실천, 실천 제고를 위한 인센티브 지급
 - (홍보) SNS, 홈페이지 및 읍·면·동 현수막, 포스터 등 온·오프라인 수시 홍보, 지역사회 전파 용이한 경로당, 산업체, 노인대학 등을 중심으로 걷쥬 홍보 및 걷기 교육 실시, 지역사회 연계 및 자체 걷기 행사 등을 통한 홍보 활동
 - (챌린지) 당진시민을 대상으로 진행/ 정기 챌린지, 스탬프투어 등 50개 이상 개설·운영
 - (인센티브 지급) 모바일 문화상품권, 걷기 물품 지원 등
 - (비콘) 걷기 좋은 길에 비콘(블루투스 장치) 추가 설치하여 스탬프 투어 활성화
 - (마을 걷기 동아리) 걷기동아리 110개 이상 구성 및 운영
- ②-1-3. **튼튼쑥쑥 건강어린이**
 - 기간 및 대상: 연중 / 관내 유치원, 어린이집 등 재원생
 - 내용
 - (헬스누리) 보건소 헬스누리(아동건강증진체험관) 500명 / 20회
 - (비만예방교실) 컬러링북 등 비만예방 교육자료 제공 4,000명 / 76개소
- ②-1-4. **건강한 돌봄 놀이터**
 - 기간 및 장소: 3월~11월 / 초등학교 및 지역아동센터 돌봄교실 4개소
 - 내용: 실인원 80명 (연인원 4,160명) / 208회 (신체활동, 영양 비만예방교육)
- ②-1-5. **등곳길·하곳길 비만예방 캠페인 운영**
 - 기간 및 장소: 3월~11월 / 관내 초·중·고등학교 정문 등
 - 사업결과: 6,104명 / 11개교 (신체활동, 비만, 영양 등 건강생활실천 홍보캠페인)
- ②-1-6. **예방중심 구강건강 관리 강화 : 6,600명**
 - 어린이 구강체험교실(40회) / 가족 구강캠프(8회)
 - 충치예방 불소양치용액 배부(5,000명) / 아동 불소바니쉬 도포(1,600명)
- ②-1-7. **취약계층 구강건강 불평등 완화 : 2,940명**
 - 찾아가는 학교 구강주치의제(1,300명) / 의료취약계층 구강관리(900명)
 - 찾아가는 방문 구강건강관리(110명) / 구강질환 예방 및 진료(630명)
- ②-1-8. **구강건강 생활 실천 향상 : 19,200명**
 - 생애주기별 구강교육(9,800명) / 구강홍보부스 운영(7,300명)
 - 찾아가는 통합건강 체험관 운영(1,100명) / 구강보건의날 행사(1,000명)

추진체계 (자원 연계·협력)	참여기관 (연계·협력 주체)	주요 역할	민관협력 및 주민참여 방법 (연계·협력 방법)
	건강증진팀 건강관리팀 구강보건팀 건강생활지원팀	보건사업 및 행사캠페인 연계	(신체활동, 영양 등 건강증진사업) ·당진시어린이사회복지관식민리지원센터 행사 참여 교육 자문 ·홍보협력담당관 홍보 ·여성가족과, 당진시어린이집연합회 협조 ·유아 비만예방사업 운영 ·당진시교육지원청 및 관내초·중·고등학교 협조 캠페인 운영 ·지역아동센터 협조 돌봄놀이터 운영 (구강건강프로그램) ·당진교육지원청 ·당진시보육시설연합회 연계 꾸러기 구강캠프 운영
	홍보협력담당관	사업 홍보 및 운영 협조	
	여성가족과	어린이집유치원 대상 보건사업 안내 및 참여 독려	

	산림녹지과		건강도시 특화사업 협조						이좋은치솔터 운영, 학교구강보건실 참여 모집, ·경로장애인과, 여성가족과, 복지센터 연계 치과 주치의제 ·실·과 및 지역사회 행사, 축제 연계 구강 홍보 및 불소양치용액 제공						
	당진교육지원청		학교 구강보건사업 안내 및 참여 독려												
	신성대학교		구강보건사업 자문 및 지원												
자원투입 계획	구분			현황(2024)			목표(2025)			비고					
	인력			18명			18명			정규 6, 공무원 4, 공중보건의 3, 강사 5					
	예산 (단위: 백만원)	국비		156			194			선제적+건생실천					
		지방비		68			207								
		전체		224			501								
월별 추진일정	구분			1	2	3	4	5	6	7	8	9	10	11	12
	튼튼쑥쑥 건강어린이														
	건강한 돌봄놀이터														
	예방중심 구강건강관리														
	취약계층 구강건강 불평등 완화														
	구강건강생활 실천 향상														
자체평가 방안	■ 비만예방프로그램 참여자 수 11,160명 이상 ■ 비만예방프로그램 홍보 캠페인 참여자 수 5,000명 이상														
세부과제 성과지표	성과지표명(단위)		정의	전년대비 신규지표 여부 (신규/기준)			현황 (2024)		목표 (2025)		자료원				
	비만율(%)		(체질량지수(kg/m ²) 가 25이상인 사람의수×100)÷조사대상 응답자수	기준			37.1		34.3		지역사회건강통계				
담당자	담당부서 및 담당업무				담당자				전화번호						
	건강증진팀 / 걷기환경 조성사업				이현주				041-360-6053						
	건강증진팀 / 신체활동 사업				이현주				041-360-6053						
	건강증진팀 / 영양·신체활동·비만 사업				신가희				041-360-6054						
	구강보건팀 / 구강보건사업				황덕선				041-360-6071						
내·외부 소통 및 협력 계획	■ 시청 각부서 행사 캠페인 연계 구강건강생활 실천 홍보, 당진교육지원청, 당진시 보육시설 연합회 연계 구강보건사업 홍보 및 참여자 모집 및 보건사업 진행														

추진과제	② 건강생활실천 확산													
세부과제	②-2. 금연·절주 실천													
추진배경	<ul style="list-style-type: none">■ 당진시 2024년 현재 흡연율(23.1%)은 전년대비 2.1%p 증가하였으며, 충남(20.3%) 전국(18.9%) 대비 높은 수준을 보이며, 60세 이하 성인남성 흡연이 높음■ 당진시 2024년 현재 고위험 음주율은 14.3%로 충남(13.4%), 전국(12.6%)보다 높게 나타나 집중 관리가 필요■ 과도한 음주는 간질환, 심장질환, 뇌졸중, 영양 결핍 및 수면장애 등의 신체적 문제와 우울감 및 자살률 증가와 밀접한 관련이 있어 사회적 문제 유발													
과제목표	<table><tr><th>과제지표명</th><th>2025</th></tr><tr><td>금연클리닉 등록자 6개월 금연성공률</td><td>22.0%</td></tr><tr><td>흡연 예방교육 실시 횟수</td><td>120회</td></tr><tr><td>금연 홍보·캠페인 횟수</td><td>15회</td></tr><tr><td>음주폐해예방 인식개선 홍보·캠페인 참여자 수</td><td>5,000명</td></tr><tr><td>음주폐해예방교육 참여자 수</td><td>3,000명</td></tr></table>		과제지표명	2025	금연클리닉 등록자 6개월 금연성공률	22.0%	흡연 예방교육 실시 횟수	120회	금연 홍보·캠페인 횟수	15회	음주폐해예방 인식개선 홍보·캠페인 참여자 수	5,000명	음주폐해예방교육 참여자 수	3,000명
과제지표명	2025													
금연클리닉 등록자 6개월 금연성공률	22.0%													
흡연 예방교육 실시 횟수	120회													
금연 홍보·캠페인 횟수	15회													
음주폐해예방 인식개선 홍보·캠페인 참여자 수	5,000명													
음주폐해예방교육 참여자 수	3,000명													
대상	당진시민													
주요내용	<p>②-2-1. 금연지원사업</p> <ul style="list-style-type: none">■ 기간 및 장소: 연중 / 보건소 및 각 사업장■ 내용<ul style="list-style-type: none">- (금연클리닉<대면/비대면> 운영) 내소 및 전화·온라인 상담(야간 운영)- (찾아가는 이동금연클리닉 운영) 기관, 단체 등 방문상담 지원 <p>②-2-2. 금연환경 조성사업</p> <ul style="list-style-type: none">■ 기간 및 장소: 연중 / 당진 관내■ 내용<ul style="list-style-type: none">- 금연구역(시설) 지도·단속 및 유지·보수 등 정비- 금연지도원 교육 및 업무 간담회 <p>②-2-3. 찾아가는 흡연, 음주폐해 예방교육</p> <ul style="list-style-type: none">■ 기간 및 장소: 연중 / 어린이집, 학교, 사업장 등■ 내용: 고위험음주, 생활 속 절주수칙, 금연, 금주 모형 활용 등을 통한 생활 속 흡연, 음주폐해 예방교육 추진으로 아동·청소년 조기음주예방, 직장인 올바른 절주 문화 정착<ul style="list-style-type: none">- (아동~노인 대상) 아동에서 노인까지 생애주기별 교육 제공(전문강사 지원)- (청소년 대상) 음주폐해예방 선도학교 운영하여 대상자 주도 보건사업 기획·운영- (성인 대상) 우강면, 송악읍 등 음주율이 높은 지역 사업장 근로자 대상 전문강사를 파견하여 고위험 음주의 위험성 및 음주폐해 인지 교육 시행 <p>②-2-4. 금연, 음주폐해예방 홍보·캠페인</p> <ul style="list-style-type: none">■ 기간 및 장소: 연중 / 당진시 관내■ 방법: 중장년층 대상 대면 캠페인 운영 및 청소년, 청년 대상 SNS, 카카오톡 채널 활용 비대면 홍보·챗봇 운영 등 대상자별 맞춤형 캠페인 전개■ 내용<ul style="list-style-type: none">- (금연)<ul style="list-style-type: none">· 학생이 직접 참여하는 금연캠페인으로 학교와 보건소가 연계하여 등교 시간 학교 앞 캠페인, 터미널 등 공공장소 및 청소년 우범지역 내에서 금연캠페인 등 추진· 직장 내 간접흡연 피해를 줄이기 위해 “직장인 혈관건강 클리닉 사업” 추진 시 흡연자 대상 간접흡연의 피해에 대한 인식개선 및 직장에서의 흡연자 매너 홍보													

	<ul style="list-style-type: none"> · 금연클리닉 홍보로 등록 및 금연성공 유도(홍보물품 제공, 금연클리닉 지원내용 안내) · 금연 홍보관 운영 및 ‘세계 금연의 날’ 맞이 행사 · 간접흡연 피해 예방 홍보(시내버스 광고, 사업장 현수막 게시 등), 금연클리닉 홍보(언론매체, SNS 등) <p>－ (절주)</p> <ul style="list-style-type: none"> · 학교 근처 소매업소 청소년 주류 판매금지 캠페인 통한 청소년 유해환경 차단 · 음주폐해 예방을 주제로 한 손 글씨, SNS 절주생활실천 태그 챌린지 등 능동적으로 직접 참여하고 인증하는 사업 운영하여 효과성 강화 · 음주에 대한 폐해 예방 및 인식개선 영상 포스터 게시, 지역신문 등 범시민 홍보 <p>②-2-5. 음주폐해예방 선도학교 운영</p> <ul style="list-style-type: none"> ■ 기간 및 장소: 5월~11월 / 관내 초·중·고등학교 1개교 ■ 방법 : 보건교사 협조 하에 사업 수혜자인 학생들이 음주폐해예방 캠페인을 능동적으로 직접 기획하고 참여하여 음주폐해예방 사업 수행 ■ 내용 <div style="display: flex; justify-content: space-around; align-items: center;"> <div style="border: 1px solid black; padding: 2px;">절주실천 참여 학교 및 동아리 접수</div> <div>→</div> <div style="border: 1px solid black; padding: 2px;">동아리별 사업계획서 작성</div> <div>→</div> <div style="border: 1px solid black; padding: 2px;">사업 적합성 검토 및 운영</div> <div>→</div> <div style="border: 1px solid black; padding: 2px;">운영 결과 평가 및 환류</div> </div>													
추진체계 (자원 연계·협력)	참여기관 (연계·협력 주체)		주요 역할						민관협력 및 주민참여 방법 (연계·협력 방법)					
	교육지원청		학교 흡연예방교육 및 홍보·캠페인 참여 협조						-					
	충남 금연지원 센터		고도 흡연자 금연캠프 참여 운영 금연결심자 금연클리닉 연계						흡연예방 홍보·캠페인 연계활동					
	병·의원		금연치료 상담 및 치료제 처방						금연치료제 처방 및 홍보활동					
	지역 대학교		금연, 음주폐해예방 홍보·캠페인 참여						지역사회 홍보캠페인 참여					
	초·중·고등학교		흡연예방교육, 금연, 음주폐해예방 캠페인 참여						흡연 및 음주폐해예방 집단교육 참여 자체 금연 및 음주폐해예방 홍보 상시 전개					
자원투입 계획	구분		현황(2024)				목표(2025)				비고			
	인력		12				12				정규직 2, 금연상담사 2, 금연지도원 8			
	예산 (단위: 백만원)	국비	132				119							
		지방비	157				150							
월별 추진일정	구분		1	2	3	4	5	6	7	8	9	10	11	12
	금연지원사업 (금연클리닉 운영)													
	금연환경조성사업 (금연구역 지도·단속, 정비)													
	흡연·음주예방교육 (생애별 교육)													

	금연·절주 홍보·캠페인 (대상자별 홍보)												
	음주폐해예방 선도학교 지정												
자체평가 방안	<div>■ 평가시기: 익년도 2월</div> <div>■ 평 가 자: 사업 담당자</div> <div>■ 자 료 원: 지역사회 건강통계, 자체결과보고서</div> <div>■ 환류방안: 추진 현황 점검·보완 및 차기년도 사업 반영</div> <div>■ 평가기준: 우수 90점 이상, 보통 80~89점, 미흡 79점 이하</div>												
	구분		평가내용		평가방법		배점 (100점 만점)						
	투입 (20)	인력	전담인력 확보		10명 이상 10명 미만		10 7						
		예산집행	예산집행률		90% 이상 90% 미만		10 7						
	산출 (50)	금연클리닉 등록자 6개월 이상 금연성공률	당해연도 목표대비 달성률		100% 이상 95% 이상 95% 미만		15 12 10						
		흡연예방교육 횟수	당해연도 목표대비 달성률		115회 이상 115회 미만		10 7						
		금연홍보 캠페인 횟수	당해연도 목표대비 달성률		12회 이상 12회 미만		10 7						
		음주폐해예방 홍보·캠페인	홍보·캠페인 참여자 수		5,000 이상 4,800 이상 4,800 미만		15 12 10						
	결과 (30)	현재흡연율	당해연도 목표대비 달성률		100% 이상 95% 이상 95% 미만		15 12 10						
		고위험음주율	당해연도 목표대비 달성률		100% 이상 95% 이상 95% 미만		15 12 10						
세부과제 성과지표	성과지표명(단위)	정의	전년대비 신규지표 여부 (신규/기준)	현황 (2024)	목표 (2025)	자료원							
	현재흡연율(%)	평생 5갑(100개 비) 이상 흡연한 사람으로서 현 재 흡연하는 사 람("매일 피움" 또는 "가끔 피움 ")의 분율	기준	23.1	21.4	지역사회건강통계							
	고위험음주율	최근 1년 동안 남자는 한 번의 술자리에서 7잔 이상(또는 맥주 5캔 정도), 여자 는 5잔 이상(또 는 맥주 3캔 정 도)을 주 2회 이 상 마시는 사람 의 분율	신규	17.2	14.3	지역사회건강통계							
	※ 목표설정 근거: 우리나라 암 사망률 1위인 폐암의 주요 요인으로서의 흡연을 관리를 통한 건강생활실천 수준 향상을 위해 중장기 목표 설정 ※ 측정방법: 지역사회건강통계 반영												

담당자	담당부서 및 담당업무	담당자	전화번호									
	건강관리팀 / 국가금연지원사업, 음주폐해예방사업	허통일	041-360-6061									
내·외부 소통 및 협력 계획	<div>■ 시청 각부서 행사 홍보·캠페인 추진 및 금연환경 조성 실천, 사업장, 당진교육지원청, 관내 초·중·고 등 충남금연지원센터 연계 및 참여자 모집 등 금연사업 진행</div> <div>■ 공장 및 사업장 등 금연환경 조성 실천 협조 요청 공문 발송 및 보건소 금연클리닉, 사업장 방문 이동금연클리닉 운영 등 금연지원사업 홍보 강화</div>											
추진과제	③ 스마트건강관리											
세부과제	③-1. 맞춤형 스마트 건강관리											
추진배경	<div>■ 감염병 주기적 유행 등 영향으로 건강관리 패러다임 변화 필요</div> <div>■ 방문건강관리사업 대상자에게 디지털 기반 건강관리 서비스를 제공함으로써 보편적 건강관리서비스 체계 구축 및 확대</div> <div>■ 규칙적 생활체육 비참여 이유 1위는 ‘체육활동 가능 시간 부족(50%)’으로 나타났으며, 직장인의 경우 평일 근무로 인해 보건소 방문 및 건강서비스 이용이 더 어려움</div> <div>■ 시·공간 제약 없이 언제, 어디서나 참여할 수 있는 공공형 ICT 건강관리 서비스 제공 필요</div> <div>■ 모바일 APP에서 의사, 코디네이터, 간호사, 영양사, 운동전문가를 통해 건강정보 분석 및 상담 등의 맞춤형 건강관리서비스를 제공하여 자가건강관리 능력 도모</div>											
과제목표	<table><tr><th>과제지표명</th><th>2025</th></tr><tr><td>AI·IoT 기반 어르신 건강관리사업 참여자 수</td><td>560명</td></tr><tr><td>모바일헬스케어 사업 참여자 수</td><td>100명</td></tr></table>			과제지표명	2025	AI·IoT 기반 어르신 건강관리사업 참여자 수	560명	모바일헬스케어 사업 참여자 수	100명			
과제지표명	2025											
AI·IoT 기반 어르신 건강관리사업 참여자 수	560명											
모바일헬스케어 사업 참여자 수	100명											
대상	<table><tr><th>세부사업명</th><th>대상</th><th>선정근거</th></tr><tr><td>AI·IoT 기반 어르신 건강관리사업</td><td>허약·만성질환 관리 및 건강관리행태 개선이 필요한 65세이상 어르신</td><td>독거노인 및 방문건강관리사업 대상자 중 집중·정기관리군, 식생활 및 투약관리 등 건강행태 개선이 필요한 자 *노인장기요양등급판정(1~5급)자 제외</td></tr><tr><td>내 손안에 건강매니저 「모바일헬스케어」</td><td>당진시민 중 질환 미진단자</td><td>직장인의 근무 등으로 보건소 방문이 어려운 점을 해소하고자 ICT를 활용한 모바일 기반의 서비스 제공</td></tr></table>			세부사업명	대상	선정근거	AI·IoT 기반 어르신 건강관리사업	허약·만성질환 관리 및 건강관리행태 개선이 필요한 65세이상 어르신	독거노인 및 방문건강관리사업 대상자 중 집중·정기관리군, 식생활 및 투약관리 등 건강행태 개선이 필요한 자 *노인장기요양등급판정(1~5급)자 제외	내 손안에 건강매니저 「모바일헬스케어」	당진시민 중 질환 미진단자	직장인의 근무 등으로 보건소 방문이 어려운 점을 해소하고자 ICT를 활용한 모바일 기반의 서비스 제공
세부사업명	대상	선정근거										
AI·IoT 기반 어르신 건강관리사업	허약·만성질환 관리 및 건강관리행태 개선이 필요한 65세이상 어르신	독거노인 및 방문건강관리사업 대상자 중 집중·정기관리군, 식생활 및 투약관리 등 건강행태 개선이 필요한 자 *노인장기요양등급판정(1~5급)자 제외										
내 손안에 건강매니저 「모바일헬스케어」	당진시민 중 질환 미진단자	직장인의 근무 등으로 보건소 방문이 어려운 점을 해소하고자 ICT를 활용한 모바일 기반의 서비스 제공										
주요내용	<div>③-1-1. AI·IoT 기반 어르신 건강관리사업</div> <div>■ 기간 및 장소: 2025.01.~12. / 개별 가정</div> <div>■ 내용</div> <div>– 스마트폰의 블루투스 기반 건강측정기기와 앱을 통한 관리</div> <div>– 개인별 건강측정 결과에 따른 스마트 기기 제공, 건강관리 전문인력을 통한 6개월간 비대면 중심 맞춤형 건강관리 서비스 제공</div> <div>– 건강측정기기 제공: AI스피커(독거노인), 걷기활동량계, 혈압계, 혈당계, 체중계 등</div> <div>③-1-2. 내 손안의 건강매니저 「모바일헬스케어」</div> <div>■ 기간 및 대상: 2025.3.~10. / 건강위험요인 1개 이상 19세 이상 성인 (100명)</div> <div>■ 내용</div> <div>– 모바일 어플, 활동량계(스마트워치)를 활용한 비대면 건강관리 서비스</div> <div>– 이용자 군분류에 따라 신체활동/영양/건강상담 실시 (24주)</div>											
추진체계 (자원 연계·협력)	<table><tr><th>참여기관 (연계·협력 주체)</th><th>주요 역할</th><th>민관협력 및 주민참여 방법 (연계·협력 방법)</th></tr><tr><td>보건 행정과</td><td>공중보건의 참여여부 결정</td><td rowspan="2">(모바일헬스케어) 보건행정과 진료팀 내과전문의(공중보건의)의 진료를 통한 질환자의 참여여부 결정</td></tr><tr><td>홍보협력담당관</td><td>사업홍보 및 참여자 모집</td></tr></table>			참여기관 (연계·협력 주체)	주요 역할	민관협력 및 주민참여 방법 (연계·협력 방법)	보건 행정과	공중보건의 참여여부 결정	(모바일헬스케어) 보건행정과 진료팀 내과전문의(공중보건의)의 진료를 통한 질환자의 참여여부 결정	홍보협력담당관	사업홍보 및 참여자 모집	
참여기관 (연계·협력 주체)	주요 역할	민관협력 및 주민참여 방법 (연계·협력 방법)										
보건 행정과	공중보건의 참여여부 결정	(모바일헬스케어) 보건행정과 진료팀 내과전문의(공중보건의)의 진료를 통한 질환자의 참여여부 결정										
홍보협력담당관	사업홍보 및 참여자 모집											

	보건지소 및 진료소		사업 홍보 및 연계 추진						(AI-IoT 어르신 건강관리) 복지관(노인대학 등) 협조로 참여자 초과 모집					
	행정복지센터		대상자 발굴 등 업무지원 및 홍보											
자원투입 계획	구분		현황(2024)			목표(2025)			비고					
	인력		11명			11명			정규직3명, 공무원2명, 기간제근로자4명					
	예산 (단위: 백만원)	국비	138			149								
		지방비	138			149								
전체		276			298									
월별 추진일정	구분		1	2	3	4	5	6	7	8	9	10	11	12
	대상자 건강상태 측정 및 건강위험요인 확인													
	자가건강관리 지원 (전문가 상담, 검진 등)													
	추후관리 서비스													
자체평가 방안	■ 평가개요													
	사업명		평가지기			평가자			자료원					
	어르신 건강관리사업 참여자 수		익년도 2월			담당자			자체결과보고서					
	건강위험요인 1개 이상 감소자 비율		당해연도 12월			담당자			관리자 시스템 자료 및 자체결과보고서					
	■ 환류방안: 추진 현황 점검·보완 및 차기년도 사업 반영													
	■ 평가기준: 우수 90점 이상, 보통 80~89점, 미흡 79점 이하													
	구분		평가내용			평가방법			배점 (100점 만점)					
	투입 (20)	인력	전담인력 확보			10명 이상 10명 미만			10 7					
		예산집행	예산집행률			90% 이상 90% 미만			10 7					
	산출 (60)	어르신 건강관리사업 참여자 수	당해연도 목표대비 달성률			100% 이상 95% 이상 95% 미만			30 27 25					
						사업 참여자 수			150명 이상 150명 미만			15 12		
									80% 이상 80% 미만			15 12		
모바일헬스케어		사업 참여자 만족도												
결과 (20)	모바일헬스케어 건강위험요인 1개 이상 감소자 비율(%)	당해연도 목표대비 달성률			100% 이상 95% 이상 95% 미만			20 17 15						
세부과제 성과지표	성과지표명(단위)	정의	전년대비 신규지표 여부 (신규/기준)		현황 (2024)	목표 (2025)	자료원							
	모바일헬스케어 건강위험요인 1개 이상 감소자 비율	사전검사 대비 사후검사 건강위험요인 1개 이상 감소자 비율	기준		62명	100명	자체 결과보고							

	AI·IoT 기반 어르신건강관리 사업 참여자 수	사업 참여자 수	신규	572명	560명	자체 결과보고
담당자	담당부서 및 담당업무			담당자		전화번호
	건강증진팀 / 모바일헬스케어			신가희		041-360-6054
	건강관리팀 / AI-IoT 어르신 건강관리			이숙희		041-360-6060
	건강관리팀 / AI-IoT 어르신 건강관리			김현순		041-360-6063
내·외부 소통 및 협력 계획	■ 관내 사업장 및 노인대학 연계 참여자 모집 및 사업 홍보					

2. 제8기 3차년도(2025년) 주요 성과지표

과제번호*	3차년도 주요 성과지표명 (단위)	지표 유형	제8기 중장기 대표 성과지표 여부	현황 (‘24년)	목표 (‘25년)	가중치	정의	측정산식	목표치 산출근거	자료원	선정사유
I-①-1	대형병원(산재) 인프라 강화 자체평가지표 총점(점/100점)	결과	0	90	85	10	세부과제 「보건의료 인프라 강화」 자체평가지표에 의한 평가내용별 점수 합계	자체평가지표에 의한 평가내용별 점수 합계	3년간 농어촌 공모사업 선정 실적 평균 및 연차별 계획 기준	자체보고서	지역보건의료기관의 시설 및 장비, 공공보건의료 인프라 개선을 통한 시민체감 보건의료서비스를 강화하기 위함
I-②-1	응급의료 지원체계 구축 자체평가지표 총점수 (점/100점)	결과	0	97	88	10	세부과제 「응급의료 지원체계 구축」 자체평가지표에 의한 평가내용별 점수 합계	자체평가지표에 의한 평가내용별 점수 합계	소아 응급진료기관 운영(민선 8기 시정) 등 응급의료 실적 및 연차별 계획 기준	자체보고서	응급의료 지원체계 구축을 통해 응급진료 공백 최소화 및 응급상황 발생 시 신속 대응하고자 함
I-③-2	걷기실천율(%)	결과	0	52.1	41.8	15	최근 1주일 동안 1회 30분 이상, 1일 30분 이상 걷기를 주5일 이상 실천한 사람의 분율	최근 1주일 동안 1회 30분 이상, 1일 30분 이상 걷기를 주5일 이상 실천한 사람의 수/조사대상 응답자 수*100	지역사회건강조사 충청남도 평균값을 목표 설정	지역사회 건강조사	지역사회건강조사 충남 평균대비 2.6% 낮아 지속적인 관리를 통해 주민 주도 걷기실천분위기 확산 필요
II-①-1	감염병 발생률(%)	결과	0	70.8	78	15	충남 대비 당진시 감염병 발생 건수의 분율	{(당진시 감염병 발생 건수/충남 감염병 발생건수) / (당진시 인구수/충남 인구수)} × 100	충남 감염병 발생률 대비 78% 이하	감염병포털 통계	충남 대비 감염병 발생률 감소
III-①-1	자살률(%)	결과	0	32.6	35.5	10	인구 10만명당 자살자 수	(자살로 인한 사망자수 ÷ 주민등록연앙인구) × 100,000	‘21년 자살사망자 기준, 매년 사망자 2명 감소	통계청	정신건강증진 및 자살예방사업 결과지표로서 선정
III-②-1	지역사회 치매관리율(%)	결과	0	43.6	44	10	치매진단검사건수(50%) 사례관리자수(30%) 컴퓨터 이용자수(20%)합계의 분율	[{(2단계 진단검사 건 수×50%)/치매 선별검 사상 인지저하 대상자 수} + {사 례 관 리 자 수 ×30%} + {컴퓨터이용자수 ×20%}] / 당진시 60세 이상 추정치매노인수	매년 1% 상향 설정	치매안심통합 관리시스템 (ANSYS)	통합적인 치매관리 서비스 제공

Ⅲ-③-1	산전 검사율(%)	결과	○	91.6	92.6	10	등록 임신부 수 대비 산전검사자 수의 분율	(산전검사자 수 / 임산부등록자 수) × 100	산전검사율 전년대비 매년 1%p 상향 설정	PHIS	체계적인 산전검사를 통한 건강하고 안전한 출산환경 도모
Ⅳ-②-1	비만율(%)	결과	○	37.1	34.3	10	체질량지수(kg/m2)가 25 이상인 사람의 분율	자가보고 키, 몸무게 설문을 통한 체질량지수(kg/m2)가 25이상인사람의수/조사대 상 응답자 수×100	23년 목표 대비 0.2%p 개선	지역사회 건강조사	건강행활실천 수준 향상 및 건강생활 습관화를 통해 건강증진활동을 범시민적으로 정착시키기 위함
Ⅳ-②-2	현재 흡연율(%)	결과	○	23.1	21.4	10	평생 5갑(100개비) 이상 흡연한 사람으로서 현재 흡연하는 사람("매일 피움" 또는 "가끔 피움")의 분율	평생 5갑(100개비) 이상 피운 사람 중에서 현재흡연자("매일 피움" 또는 "가끔 피움")의 수/조사대상 응답자 수*100	중장기 목표 설정	지역사회 건강조사	2023년 대비 2024년 현재흡연율 증가로 중점 관리 필요
합계						100	-	-	-	-	-

* 추진전략-추진과제-세부과제의 번호

IV 감염병 위기 시 업무조정 계획(당진시보건소)

1. 사업목록 : 기능 (13)개, 사업(49)개

사업번호	기능	사업	
1	1. 건강 친화적인 지역사회 여건의 조성	건강도시	
2	2. 지역보건의료정책 기획, 조사·연구 및 평가	지역보건의료계획	
3		통합건강증진사업	
4		지역사회건강조사	
5		국민건강영양조사	
6	3. 보건의료인 및 보건의료기관 등에 대한 지도·관리·육성과 국민보건 향상을 위한 지도·관리	의약무 관리	의료기관 및 의료업소, 의료유사 업소 개설 및 지도관리
7			의료기기 판매(임대)업소 인허가 및 지도관리
8			의료장비 신고 및 관리
9			약업소 인허가 및 지도관리
10			마약류 관리 및 취급업소 관리
11		응급의료 및 의료기관 관리	연휴기간 진료대책 수립 및 야간·휴일 진료 관리
12			응급의료 및 재난관리
13	4. 보건의료기관 관련 기관·단체, 학교, 직장 등과의 협력체계 구축	건강생활실천 협의회 등 협의체 운영	
14		생명존중 민·관협의체 운영	
15	5. 국민건강증진·구강건강·영양 관리사업 및 보건교육	지역사회 금연사업	
16		음주폐해예방관리사업	
17		신체활동사업	
18		영양관리 사업	영양관리사업
19			영양플러스사업
20		비만예방관리사업	
21		구강건강실천사업	
22		한의학 건강증진사업	
23		모바일 헬스케어사업	

사업번호	기능	사업	
24	6. 감염병의 예방 및 관리	감염병 대응체계 구축	
25		수인성·식품매개 감염병 예방관리 및 대응	
26		성매개감염병 예방관리 및 대응	
27		후천성면역결핍증 감염병 예방관리 및 대응	
28		기타 법정감염병 예방관리 및 대응	
29		결핵예방관리	
30		국가예방접종지원사업	
31		방역소독	
32	7. 모성과 영유아의 건강유지·증진	모자보건	임산부·영유아관리
33			영유아 예방적 건강관리
34	8. 여성·노인·장애인 등 보건의료 취약계층의 건강유지·증진	찾아가는 방문재활사업	
35		AI·IOT 기반 어르신 건강관리사업	
36		낙상예방프로그램	
37	9. 정신건강증진 및 생명존중에 관한 사항	정신건강증진사업	
38		자살예방사업	
39		치매관리사업	
40	10. 지역주민에 대한 진료, 건강검진 및 만성질환 등의 질병 관리에 관한 사항	진료서비스 및 진료지원	
41		국가 암 검진사업	
42		심혈관질환 예방관리사업	
43		아토피·천식 예방관리사업	
44	11. 가정 및 사회복지시설 등 방문하여 행하는 보건의료 및 건강관리사업	방문건강관리 사업	
45	12. 의료비지원	암환자 의료비지원	
46		기타 의료비 지원	
47		임산부·영유아 의료비 지원	
48	13. 시설확충 및 운영지원	농어촌의료서비스 개선사업	
49		건강생활지원센터 확충	

2. 감염병 위기 시 보건소 업무조정표 (총 49개 사업)

1	건강도시		
---	------	--	--

기능 (1)	· 건강 친화적인 지역사회 여건의 조성		
사업 (1)	· 건강도시		
고려사항	· 건강도시 관련 내·외부 연계추진 가능 여부		
관련법령	· 「국민건강증진법」 제6조의5(건강도시의 조성 등)		
관련지침	· 건강도시를 발전시키고자 하는 지방정부를 위한 지침서(WHO 번역판)		

위기단계	업무		
<div style="display: flex; align-items: center; justify-content: center;"> <div style="width: 100px; height: 100px; background-color: #00c090; margin-right: 10px;"></div> <div style="text-align: center;">C</div> </div> <div style="display: flex; align-items: center; justify-content: center; margin-top: 10px;"> <div style="width: 60px; height: 60px; background-color: #ffcc00; margin-right: 10px;"></div> <div style="text-align: center;">B</div> </div> <div style="display: flex; align-items: center; justify-content: center; margin-top: 10px;"> <div style="width: 40px; height: 40px; background-color: #ff0000; margin-right: 10px;"></div> <div style="text-align: center;">A</div> </div>	· 건강도시(건강영향평가) 계획수립 · 건강도시 관련 기관 가입 및 운영 * 국내외 협의회, 연맹, 관련 위원회, 협의체 등 · 건강도시 조례 제·개정 · 건강도시 환경조성 및 프로그램 추진 · 주민건강향상 교육 및 홍보(대면)		
	· 주민건강향상 교육 및 홍보(비대면)		

A단계 업무 조정여부	조정여부		<input type="checkbox"/> 조정	<input checked="" type="checkbox"/> 미조정
	<input type="checkbox"/> 삭제	업무명		
		삭제사유		
	<input type="checkbox"/> 하향조정	(조정단계) 업무명	(단계)	
조정사유				

담당자	담당부서 (과/팀)	담당자 (성명/직위)	전화번호
	건강증진과/건강증진팀	이계숙/건강증진팀장 심재은/주무관	041-360-6051 041-360-6055

2

지역보건의료계획

기능 (2)	· 지역보건의료정책 기획, 조사·연구 및 평가
사업 (2)	· 지역보건의료계획
고려사항	· 민간위탁(용역 등) 형태 여부
관련법령	· 「지역보건법」 제6조(지역보건의료심의위원회), 제7조(지역보건의료계획의 수립 등), 제8조(지역보건의료계획의 시행), 제9조(지역보건의료계획 시행결과의 평가) · 「지역보건법 시행령」 제4조(지역보건의료계획의 세부 내용), 제5조(지역보건의료계획의 수립 방법 등), 제6조(지역보건의료계획의 제출 시기 등), 제7조(지역보건의료계획 시행결과의 평가)
관련지침	· 제8기 지역보건의료계획 수립 안내, 지역보건의료계획 1차년도(2023년) 시행결과 및 2차년도(2024년) 시행계획 수립 안내

위기단계	업무
C	
B	<ul style="list-style-type: none"> · 중장기, 연차별 지역보건의료계획 수립 <ul style="list-style-type: none"> * 지역보건의료계획 수립 TF 운영 및 수립 활동 · 지역보건의료계획 심의위원회 개최·운영 · 의회 보고 및 제출 · 중장기, 연차별 지역보건의료계획 결과 보고
A	

A단계 업무 조정여부	조정여부		<input type="checkbox"/> 조정 <input checked="" type="checkbox"/> 미조정
	<input type="checkbox"/> 삭제	업무명	
		삭제사유	
	<input type="checkbox"/> 하향조정	(조정단계) 업무명	(단계)
		조정사유	
담당자	담당부서 (과/팀)		담당자 (성명/직위)
	보건행정과/보건행정팀		홍아현/주무관
			전화번호
			041-360-6003

기능 (2)	• 지역보건의료정책 기획, 조사·연구 및 평가
사업 (3)	• 통합건강증진사업
고려사항	• 취약계층 대상 필요 서비스 지원 기준
관련법령	• 「국민건강증진법」 제4조의2(실행계획의 수립 등)
관련지침	• 2024 지역사회 통합건강증진사업 안내(총괄)

위기단계	업무
C	<ul style="list-style-type: none"> • 계획수립·보고 • 대상자 등록관리(신규, 기존) • 교육 상담 평가 • 홍보·안내 캠페인
B	• 사업운영·관리 및 모니터링
A	• 통합건강증진사업 분야별 예산조정 및 배분

A단계 업무 조정여부	조정여부		<input type="checkbox"/> 조정	<input checked="" type="checkbox"/> 미조정
	<input type="checkbox"/> 삭제	업무명		
		삭제사유		
	<input type="checkbox"/> 하향조정	(조정단계) 업무명	(단계)	
		조정사유		
담당자	담당부서 (과/팀)		담당자 (성명/직위)	전화번호
	건강증진과/건강증진팀		송민경/주무관	041-360-6052

기능 (2)	· 지역보건의료정책 기획, 조사·연구 및 평가
사업 (4)	· 지역사회건강조사
고려사항	· 조사기한 연장 가능 여부 · 관련부처 업무조정 및 중단 공문 전달 여부
관련법령	· 「지역보건법」 제4조(지역사회 건강실태조사) · 「지역보건법 시행령」 제2조(지역사회 건강실태 조사의 방법 및 내용)
관련지침	· 지역사회건강조사 홈페이지

위기단계	업무
C	<ul style="list-style-type: none"> · 계획수립·보고 · 대상자 등록관리(신규, 기존) · 교육 상담 평가 · 홍보·안내 캠페인
B	· 사업운영·관리 및 모니터링
A	· 통합건강증진사업 분야별 예산조정 및 배분

A단계 업무 조정여부	조정여부		<input type="checkbox"/> 조정	<input checked="" type="checkbox"/> 미조정
	<input type="checkbox"/> 삭제	업무명		
		삭제사유		
	<input type="checkbox"/> 하향조정	(조정단계) 업무명	(단계)	
		조정사유		
담당자	담당부서 (과/팀)		담당자 (성명/직위)	전화번호
	건강증진과/건강관리팀		강화수/주무관	041-360-6062

5

국민건강영양조사

기능 (2)	· 지역보건의료정책 기획, 조사·연구 및 평가
사업 (5)	· 국민건강영양조사
고려사항	· 조사기한 연장 가능 여부 · 관련부처 업무조정 및 중단 공문 시달 여부
관련법령	· 「국민건강증진법」 제16조(국민영양조사 등)
관련지침	· 국민건강영양조사 홈페이지

위기단계	업무
C	
B	· 조사지역 검진차량 장소제공 및 협의 · 조사운영 전반 행정지원 · 조사알림 및 홍보
A	

A단계 업무 조정여부	조정여부		<input type="checkbox"/> 조정	<input checked="" type="checkbox"/> 미조정
	<input type="checkbox"/> 삭제	업무명		
		삭제사유		
	<input type="checkbox"/> 하향조정	(조정단계) 업무명	(단계)	
		조정사유		
담당자	담당부서 (과/팀)		담당자 (성명/직위)	전화번호
	건강증진과/건강증진팀		신가희/주무관	041-360-6055

6

의료기관 및 의료업소, 의료유사업소 개설 및 지도관리

기능 (3)	· 보건의료인 및 보건의료기관 등에 대한 지도·관리·육성과 국민보건 향상을 위한 지도·관리
사업 (6)	· 의료기관 및 의료업소, 의료유사업소 개설 및 지도관리 * 의료기관, 의료업소(안경업소, 치과기공소), 의료유사업소(안마원, 안마시술소)
고려사항	
관련법령	· 「의료법」 제33조(개설), 제40조(폐업·휴업 신고의 신고), · 「의료기사 등에 관한 법률」 제15조(보고와 검사 등) · 「안마사에 관한 규칙」 제8조(안마시술소 또는 안마원에 대한 지도·점검) 제10조(안마시술소 또는 안마원 개설신고의 특례) · 「의료관계 행정처분 규칙」 제2조(적용 범위)
관련지침	· 의료기관 개설 및 의료법인 설립 운영 편람

위기단계	업무
C	
B	· 의료기관 지도점검 * 부정의료행위 등 · 의료업소, 의료유사업소 지도점검 · 행정처분 및 소송
A	· 의료기관 설립허가 및 신고처리 * 의료기관 개설 신고처리, 개설사항 변경처리, 폐휴업 신고처리 * 타기관 협조 공문발송, 조회, 현장 시설조사 등 · 의료업소, 의료유사업소 신고처리 * 개설 신고처리, 개설변경사항 신고처리, 휴폐업 신고처리 · 민원대응 및 처리 * 서울연계 민원, 국민신문고, 유선, 방문 등

A단계 업무 조정여부	조정여부		<input type="checkbox"/> 조정	<input checked="" type="checkbox"/> 미조정
	<input type="checkbox"/> 삭제	업무명		
		삭제사유		
	<input type="checkbox"/> 하향조정	(조정단계) 업무명	(단계)	
		조정사유		
담당자	담당부서 (과/팀)		담당자 (성명/직위)	전화번호
	질병관리과/의약팀		김도희/주무관	041-360-6132

7

의료기기 판매(임대)업소 인허가 및 지도관리

기능 (3)	· 보건의료인 및 보건의료기관 등에 대한 지도·관리·육성과 국민보건 향상을 위한 지도·관리
사업 (7)	· 의료기기 판매(임대)업소 인허가 및 지도관리
고려사항	
관련법령	· 「의료기기법」 제16조(수리업의 신고), 제17조(판매업 등의 신고)
관련지침	

위기단계	업무
C	
B	· 의료기기 판매업소, 의료기기 수리업소 지도점검 · 행정처분
A	· 의료기기 판매업, 의료기기 수리업 신고처리 * 허가 신고처리, 신고사항 변경신고, 휴폐업 신고처리 등 · 민원대응 및 처리

A단계 업무 조정여부	조정여부		<input type="checkbox"/> 조정	<input checked="" type="checkbox"/> 미조정
	<input type="checkbox"/> 삭제	업무명		
		삭제사유		
	<input type="checkbox"/> 하향조정	(조정단계) 업무명	(단계)	
		조정사유		
담당자	담당부서 (과/팀)		담당자 (성명/직위)	전화번호
	질병관리과/의약팀		김진혜/주무관	041-360-6133

기능 (3)	· 보건의료인 및 보건의료기관 등에 대한 지도·관리·육성과 국민보건 향상을 위한 지도·관리
사업 (8)	· 의료장비 신고 및 관리 - (3.1.) 진단용 방사선 발생장치 및 특수의료장비 신고 및 관리 - (3.2.) 정기검사 및 종사자 관리
고려사항	· 검사기한 연장 가능 여부 · 보건소 내부 사업추진 행정절차 간소화 여부
관련법령	· 「의료법」 제37조(진단용 방사선 발생장치), 제38조(특수의료장비의 설치·운영) · 「진단용 방사선 발생 장치의 안전관리에 관한 규칙」 제3조(신고), 제4조(검사 및 측정), 제13조(방사선 관계 종사자에 대한 건강진단)
관련지침	· 의료방사선 안전관리 편람

위기단계	업무
C	
B	· 진단용방사선, 특수의료장비 정기검사 안내 및 검사 결과 입력 · 진단용방사선 업무 종사자 관리 * 피폭 측정 결과 및 건강진단 결과 입력 * 안전관리책임자 선임(보수)교육 격려 및 일자 입력
A	· 진단용 방사선 발생장치 신고처리 * 신고처리, 장비 사용중지·양도·폐기·이전 신고처리 · 안전관리 책임자 및 방사선 관계 종사자 변동신고 · 특수의료장비 설치 신고처리 및 증명서 발급 * 신고처리, 등록·변동 신고

A단계 업무 조정여부	조정여부		<input type="checkbox"/> 조정 <input checked="" type="checkbox"/> 미조정	
	<input type="checkbox"/> 삭제	업무명		
		삭제사유		
	<input type="checkbox"/> 하향조정	(조정단계) 업무명	(단계)	
		조정사유		
담당자	담당부서 (과/팀)		담당자 (성명/직위)	전화번호
	질병관리과/의약팀		김도희/주무관	041-360-6132

기능 (3)	· 보건의료인 및 보건의료기관 등에 대한 지도·관리·육성과 국민보건 향상을 위한 지도·관리
사업 (9)	· 약업소 인허가 및 지도·관리 - (4.1.) 약업소 인허가 및 지도점검 - (4.2.) 약물 오남용 예방사업 및 홍보
고려사항	
관련법령	· 「약사법」 제20조(약국 개설등록), 제40조(폐업 등의 신고), 제44조(의약품 판매), 제44조의2(안전상비의약품 판매자의 등록) · 「약사법 시행규칙」 제7조(약국개설등록의 신청), 제12조(약국 폐업 등의 신고), 제36조(의약품 도매상의 허가신청)
관련지침	

위기단계	업무
C	· 주민대상 약물 오남용 예방 교육 및 홍보
B	· 약국, 의약품 도매상, (한)약업소 지도점검 · 안전상비 의약품 판매자 지도점검 · 감시 및 행정처분
A	· 약국, 의약품 도매상, 의약품 판촉 영업자, (한)약업소 신고처리 * 개설 신고처리, 등록사항 변경처리, 폐업·휴업·재개업 신고처리 · 안전상비의약품 판매업소 신고처리 · 특수장소 의약품 취급자 지정·취소 처리 · 민원대응 및 처리

A단계 업무 조정여부	조정여부		<input type="checkbox"/> 조정 <input checked="" type="checkbox"/> 미조정	
	<input type="checkbox"/> 삭제	업무명		
		삭제사유		
	<input type="checkbox"/> 하향조정	(조정단계) 업무명	(단계)	
		조정사유		
담당자	담당부서 (과/팀)		담당자 (성명/직위)	전화번호
	질병관리과/의약팀		김진혜/주무관	041-360-6133

기능 (3)	· 보건의료인 및 보건의료기관 등에 대한 지도·관리·육성과 국민보건 향상을 위한 지도·관리
사업 (10)	· 마약류 관리 및 취급업소 관리 - (5.1.) 마약류 취급업소 관리 - (5.2.) 의약품의 약외품 관리
고려사항	
관련법령	· 「마약류 관리에 관한 법률」 제2조의2(국가 등의 책임), 제2조의3(마약퇴치의 날), 제6조(마약류취급자의 허가 등), 제8조(허가의 신청), 제11조(마약류 취급의 보고) · 「마약류관리에 관한 법률 시행규칙」 제18조(마약류 양도승인의 신청), 제21조(마약류 취급의 보고 등), 제23조(사고마약류 등의 처리)
관련지침	

위기단계	업무
C	· 마약 퇴치 캠페인 운영
B	· 마약류 취급업소 지도점검 · 마약류 취급업소 행정처분
A	· 마약류 관리자 지정 및 변경 · 마약류 취급자(약사) 변경허가 · 마약류(원료) 양도 승인 · 사고마약류 발생 보고 및 폐기 · 폐기 의약품 수거 및 폐기(보건소 내) · 민원대응 및 처리

A단계 업무 조정여부	조정여부		<input type="checkbox"/> 조정	<input checked="" type="checkbox"/> 미조정
	<input type="checkbox"/> 삭제	업무명		
		삭제사유		
	<input type="checkbox"/> 하향조정	(조정단계) 업무명	(단계)	
		조정사유		
담당자	담당부서 (과/팀)		담당자 (성명/직위)	전화번호
	질병관리과/의약팀		김현순/주무관	041-360-6133

기능 (3)	· 보건의료인 및 보건의료기관 등에 대한 지도·관리·육성과 국민보건 향상을 위한 지도·관리
사업 (11)	· 연휴기간 진료대책 수립 및 야간·휴일 진료 관리 - (6.1.) 연휴기간 진료대책 수립 - (6.2.) 야간·휴일 진료 및 진료기관 관리 - (6.3.) 응급의료기관 지정 운영
고려사항	
관련법령	· 「응급의료에 관한 법률」 제30조(지역응급의료센터의 지정), 제32조(비상진료체계) · 「응급의료에 관한 법률」 제34조 및 동법 시행규칙 제21조(당직의료기관의 지정)
관련지침	

위기단계	업무
C	
B	· 연휴기간 진료기관 대책 수립 * 응급의료기관, 의료기관, 약국, 보건소 · 응급의료기관 지정 신청접수 및 검토 · 응급의료기관 점검 및 지정
A	· 연휴기간 진료기관 일정 취합 및 조정 · 보건소 상황실 운영 · 야간·휴일 진료 및 진료기관 관리·행정지원 * 진료기관 알림 및 홍보

A단계 업무 조정여부	조정여부		<input type="checkbox"/> 조정 <input checked="" type="checkbox"/> 미조정	
	<input type="checkbox"/> 삭제	업무명		
		삭제사유		
	<input type="checkbox"/> 하향조정	(조정단계) 업무명	(단계)	
		조정사유		
담당자	담당부서 (과/팀)		담당자 (성명/직위)	전화번호
	질병관리과/의약팀		최우림/주무관	041-360-6131
	질병관리과/진료팀		이유나/주무관	041-360-6136

기능 (3)	· 보건의료인 및 보건의료기관 등에 대한 지도·관리·육성과 국민보건 향상을 위한 지도·관리
사업 (12)	· 응급의료 및 재난관리 - (7.1) 충무계획 수립 및 운영(보건의료분야) - (7.2) 극한기온(온열·한랭) 감시체계 업무 - (7.3) 자동심장충격기 설치신고 및 관리 - (7.4) 구급차 신고처리 및 관리 - (7.5) 심폐소생술 교육 - (7.6) 재난대응 다수사상자 훈련
고려사항	
관련법령	· 「응급의료에 관한 법률」 제14조(구조 및 응급처치에 관한 교육) · 「응급의료에 관한 법률 시행령」 제9조(다수의 환자 발생에 대한 인명구조 및 응급처치), 제10조(다수의 환자 발생에 대한 조치계획의 수립) · 「재난 및 안전관리 기본법」 제34조의5(재난분야 위기관리 매뉴얼 작성·운영)
관련지침	· 2025 재난응급의료 비상대응 매뉴얼

위기단계	업무
C	· 충무계획 수립 * 보건의료분야 · 보건의료재난 현장조치 행동매뉴얼 현행화 · 자동심장충격기 추가 설치 신고 · 자동심장충격기 관리현황 및 실태조사 · 심폐소생술 교육 · 재난대응 다수사상자 훈련
B	
A	· 온열·한랭환자 즉시보고 · 온열·한랭질환자 역학조사 · 구급차 운용 및 변경통보 신고처리 · 구급차 관리 및 점검

A단계 업무 조정여부	조정여부		<input type="checkbox"/> 조정	<input checked="" type="checkbox"/> 미조정
	<input type="checkbox"/> 삭제	업무명		
		삭제사유		
	<input type="checkbox"/> 하향조정	(조정단계) 업무명	(단계)	
		조정사유		
담당자	담당부서 (과/팀)		담당자 (성명/직위)	전화번호
	질병관리과/의약팀		장은진/의약팀장	041-360-6130
	질병관리과/진료팀		이인주/진료팀	041-360-6137

기능 (4)	· 보건의료기관 관련 기관, 단체, 학교, 직장 등과의 협력체계 구축
사업 (13)	· 건강생활실천 협의회 등 협의체 운영
고려사항	· 사업추진 행정절차 간소화 여부
관련법령	· 「국민건강증진법」 제10조(건강생활실천협의회) · 「당진시민 건강증진을 위한 건강생활실천협의회 구성 및 운영 조례」 제7조(구성)
관련지침	

위기단계	업무
C	<ul style="list-style-type: none"> · 시민 건강증진 기본시책 수립 지원 · 시민 건강생활실천 운영 행정 지원 * 교육 운영 등 · 건강생활실천 협의회(체) 서면 회의 개최
B	
A	

A단계 업무 조정여부	조정여부		<input type="checkbox"/> 조정	<input checked="" type="checkbox"/> 미조정
	<input type="checkbox"/> 삭제	업무명		
		삭제사유		
	<input type="checkbox"/> 하향조정	(조정단계) 업무명	(단계)	
		조정사유		
담당자	담당부서 (과/팀)		담당자 (성명/직위)	전화번호
	건강증진과/건강증진팀		이계숙/건강증진팀장	041-360-6051

기능 (4)	· 보건의료기관 관련 기관·단체, 학교, 직장 등과의 협력체계 구축
사업 (14)	· 생명존중 민·관협의체 운영 - 유관기관 협력체계 구축
고려사항	· 실무자(대표자) 대면회의 가능 여부 고려
관련법령	· 「자살예방 및 생명존중문화 조성을 위한 법률」 제15조(생명존중문화 조성), 제23조(민간단체 등의 지원)
관련지침	· 2025 자살예방사업 안내

위기단계	업무
C	<ul style="list-style-type: none"> · 생명존중 민·관협의체 운영계획 수립 <ul style="list-style-type: none"> - 협업부서·기관(단체) 및 협업과제 재정비 <ul style="list-style-type: none"> * 자살예방 협업과제 활성화를 위한 부진과제 정리 및 신규 과제 발굴(양적 팽창 지양 및 효과성 높은 과제 지속 추진) · 정신건강 및 자살예방 홍보 및 캠페인 지원(대면) · 생명지킴이 양성 및 생명존중 교육(대면) · 지역사회 연계협력 <ul style="list-style-type: none"> * 사회복지시설(복지관 등), 유관기관, 협업부서 등
B	<ul style="list-style-type: none"> · 지역사회 자살예방 안전망 조성사업 <ul style="list-style-type: none"> (자살예방 환경개선 및 생명존중 인식확산) · 우울·스트레스 선별검사 및 고위험군 연계(대면 및 비대면) · 정신건강 및 자살예방 홍보 및 캠페인 지원(비대면) · 생명지킴이 양성 및 자살예방 교육(대면 및 비대면) · 생명존중 민·관협의체 추진계획 보고회 및 평가회(대면) <ul style="list-style-type: none"> - (실무자) 협업과제 추진상황 보고회 및 역량강화 교육 - (대표자) 협업과제 추진계획 보고회 및 추진결과 평가회
A	<ul style="list-style-type: none"> · 우울·스트레스 선별검사 및 고위험군 연계(비대면) · 생명지킴이 양성 및 자살예방 교육(비대면) · 생명존중 민·관협의체 협업과제 보고 및 평가(서면) <ul style="list-style-type: none"> - 협업과제 추진상황·계획·결과 보고 및 역량강화 교육(온라인 등)

A단계 업무 조정여부	조정여부		<input type="checkbox"/> 조정	<input checked="" type="checkbox"/> 미조정
	<input type="checkbox"/> 삭제	업무명		
		삭제사유		
	<input type="checkbox"/> 하향조정	(조정단계) 업무명	(단계)	
		조정사유		
담당자	담당부서 (과/팀)		담당자 (성명/직위)	전화번호
	보건 행정과/마음건강팀		권강선/마음건강팀장 송상학/주무관	041-360-6020 041-360-6021

기능 (5)	· 국민건강증진, 구강건강, 영양관리사업 및 보건교육
사업 (15)	· 지역사회 금연사업 - (20.1.) 금연 환경 조성 - (20.2.) 보건소 금연클리닉 운영 - (20.3.) 찾아가는 이동금연클리닉 운영
고려사항	
관련법령	· 「국민건강증진법」 제8조(금연 및 절주운동 등), 제25조(기금의 사용 등)
관련지침	· 2025 지역사회 통합건강증진사업 안내(금연)

위기단계	업무
C	<ul style="list-style-type: none"> · 금연클리닉 대상자 등록 및 상담 · 금연클리닉 물품지원 및 정보제공 · 금연클리닉 대상자 추서관리 · 국가건강검진 수검자 사후관리 <ul style="list-style-type: none"> * ‘금연 필요자’ 대상 상담·홍보·정보제공 등 · 흡연예방 홍보, 안내 및 캠페인 · 찾아가는 금연클리닉 운영(이동금연클리닉) · 금연구역 지정 등 환경 조성 <ul style="list-style-type: none"> * 금연구역 지정 관리, 금연표지판 등 설치 등 · 금연구역 지도·점검 <ul style="list-style-type: none"> * 흡연단속 및 과태료 부과 · 행정처분 및 소송 · 금연관련 조례 제개정 · 타 금연지원서비스 연계·협력(지역금연지원센터 등)
B	<ul style="list-style-type: none"> · 금연클리닉 대상자 등록 및 상담(비대면) · 금연클리닉 물품지원 및 정보제공(비대면) · 흡연예방 홍보, 안내 및 캠페인(비대면)
A	

A단계 업무 조정여부	조정여부		<input type="checkbox"/> 조정	<input checked="" type="checkbox"/> 미조정
	<input type="checkbox"/> 삭제	업무명		
		삭제사유		
	<input type="checkbox"/> 하향조정	(조정단계) 업무명	(단계)	
		조정사유		
담당자	담당부서 (과/팀)		담당자 (성명/직위)	전화번호
	건강증진과/건강관리팀		허통일/주무관	041-360-6061

기능 (5)	· 국민건강증진, 구강건강, 영양관리사업 및 보건교육
사업 (16)	· 음주폐해예방관리사업 - (22.1.) 음주폐해 예방관리 사업 - (22.2.) 지역사회 환경조성 및 제도개선
고려사항	
관련법령	· 「국민건강증진법」 제8조(금연 및 절주운동 등) 제1항, 제2항, 제4항, 제6항 · 「국민건강증진법」 제8의3(절주문화조성 및 알코올 남용·의존 관리), 제8의4(금주구역 지정) · 「청소년 보호법」 제2조4호가목(청소년유해약물), 제28조(청소년유해약물 등의 판매·대여 등의 금지)
관련지침	· 2025 지역사회 통합건강증진사업 안내(음주폐해예방)

위기단계	업무
C	<ul style="list-style-type: none"> · 음주폐해예방 교육 및 상담(방문) · 국가건강검진 수검자 사후관리(동의자) <ul style="list-style-type: none"> * '절주 필요자' 대상 상담·홍보·정보제공 등 · 음주폐해예방 홍보 및 캠페인 · 절주서포터즈 연계 운영 · 주류광고 모니터링 · 금주구역 지정 및 관리 · 민·관·학 협의체 구성
B	<ul style="list-style-type: none"> · 음주폐해예방 교육 및 상담(비대면) · 음주폐해예방 홍보, 안내 및 캠페인(비대면)
A	

A단계 업무 조정여부	조정여부		<input type="checkbox"/> 조정	<input checked="" type="checkbox"/> 미조정
	<input type="checkbox"/> 삭제	업무명		
		삭제사유		
	<input type="checkbox"/> 하향조정	(조정단계) 업무명	(단계)	
		조정사유		
담당자	담당부서 (과/팀)		담당자 (성명/직위)	전화번호
	건강증진과/건강관리팀		허통일/주무관	041-360-6061

기능 (5)	· 국민건강증진, 구강건강, 영양관리사업 및 보건교육
사업 (17)	· 신체활동사업 - (22.1.) 신체활동 사업 - (22.2) 신체활동 친화적 환경조성
고려사항	
관련법령	· 「국민건강증진법」 제2조(정의), 제16조의2(신체활동장려사업의 계획수립·시행), 제16조의3(신체활동장려사업), 제19조(건강증진사업 등) · 「국민건강증진법 시행령」 제22조의2(신체활동장려사업) · 「국민건강증진법 시행규칙」 제17조의2(신체활동장려사업), 제19조(건강증진사업의 실시 등)
관련지침	· 2025 지역사회 통합건강증진사업 안내(신체활동)

위기단계	업무
C	<ul style="list-style-type: none"> 신체활동 교육 및 상담 <ul style="list-style-type: none"> * 1:1 운동처방 서비스 국가건강검진 수검자 사후관리 <ul style="list-style-type: none"> * '신체활동 필요자', '근력활동 필요자' 대상 상담·정보제공·홍보 등 주민참여 모임 운영 * 자조모임, 걷기 동아리 등 신체활동 환경조성 * 건강계단, 건강공원 만들기 등 신체활동 홍보, 안내 및 캠페인
B	<ul style="list-style-type: none"> 신체활동 교육 및 상담(비대면) <ul style="list-style-type: none"> * 모바일 걷기앱 등 활용 신체활동 프로그램 운영(비대면) <ul style="list-style-type: none"> * 걷기지도자 양성, 걷기대회, 야간체조교실 등 신체활동 홍보, 안내 및 캠페인(비대면)
A	

A단계 업무 조정여부	조정여부		<input type="checkbox"/> 조정	<input checked="" type="checkbox"/> 미조정
	<input type="checkbox"/> 삭제	업무명		
		삭제사유		
	<input type="checkbox"/> 하향조정	(조정단계) 업무명	(단계)	
		조정사유		
담당자	담당부서 (과/팀)		담당자 (성명/직위)	전화번호
	건강증진과/건강생활지원팀		김은주/주무관	041-360-6081
	건강증진팀/건강증진팀		이현주/주무관	041-360-6053

기능 (5)	· 국민건강증진, 구강건강, 영양관리사업 및 보건교육
사업 (18)	· 영양관리사업 - (23.1.) 영양관리사업 - (23.2.) 건강과일바구니사업
고려사항	
관련법령	· 「국민건강증진법」 제15조(영양개선), 제16조(국민영양조사 등), 제19조(건강증진사업 등) · 「국민건강증진법 시행규칙」 제19조(건강증진사업의 실시 등) · 「국민영양관리법」 제3조(국가 및 지방자치단체의 의무), 제8조(국민영양관리시행계획), 제10조(영양·식생활 교육사업), 제11조(영양취약계층 등의 영양관리사업) · 「국민영양관리법 시행규칙」 제3조(시행계획의 수립시기 및 추진절차 등)
관련지침	· 2024 지역사회 통합건강증진사업 안내(영양), 국민영양관리시행계획 2023년 시행결과 및 2024년 시행계획 작성 안내

위기단계	업무
C	· 국민영양관리 시행계획 계획수립 및 제출 · 영양 교육·상담·평가(개별 및 집단) · 대상기관(자) 선정 및 관리 * 기존 지역아동센터, 학교 등 · 국가건강검진 수검자 사후관리(동의자) * '영양상담 필요자' 대상 상담·홍보·정보제공 등 · 건강과일바구니 건강간식 구입 및 제공 · 영양관리 홍보, 안내 및 캠페인 · 국민영양관리 시행계획 시행결과 보고
B	· 영양 교육·상담·평가(비대면) · 대상기관(자) 선정 및 관리(비대면) * 기존 지역아동센터, 학교 등 · 영양관리 홍보, 안내 및 캠페인(비대면)
A	

A단계 업무 조정여부	조정여부		<input type="checkbox"/> 조정	<input checked="" type="checkbox"/> 미조정
	<input type="checkbox"/> 삭제	업무명		
		삭제사유		
	<input type="checkbox"/> 하향조정	(조정단계) 업무명	(단계)	
		조정사유		
담당자	담당부서 (과/팀)		담당자 (성명/직위)	전화번호
	건강증진과/건강증진팀		신가희/주무관	041-360-6054

19

영양플러스 사업

기능 (5)	• 국민건강증진, 구강건강, 영양관리 사업 및 보건교육
사업 (19)	• 영양플러스사업
고려사항	• 상대적으로 감염에 취약한 대상자(임산부·영유아) 특성을 고려하여 대면 업무 최소화 (비대면 전환)
관련법령	• 「국민건강증진법」 제15조(영양개선), 제19조(건강증진사업 등) • 「국민영양관리법」 제3조(국가 및 지방자치단체의 의무)
관련지침	• 2024 지역사회 통합건강증진사업 안내(영양)

위기단계	업무
C	<ul style="list-style-type: none"> 대상자 영양교육 및 상담, 평가(대면) 대상자 가정방문 상담
B	<ul style="list-style-type: none"> 영양플러스 사업신청 및 접수(신규, 비대면) 대상자 영양교육 및 상담, 평가(신규, 비대면) 영양관리 홍보, 안내 및 캠페인(비대면)
A	<ul style="list-style-type: none"> 기존 대상자 보충식품 지원 * 식품구매계획, 식품발주, 검수 등 기존 대상자 영양교육 및 상담, 평가(비대면)

A단계 업무 조정여부	조정여부		<input type="checkbox"/> 조정	<input checked="" type="checkbox"/> 미조정
	<input type="checkbox"/> 삭제	업무명		
		삭제사유		
	<input type="checkbox"/> 하향조정	(조정단계) 업무명	(단계)	
		조정사유		
담당자	담당부서 (과/팀)		담당자 (성명/직위)	전화번호
	보건행정과/ 모자건강팀		최명숙 주무관	041-360-6041

기능 (5)	· 국민건강증진, 구강건강, 영양관리 사업 및 보건교육
사업 (20)	· 비만예방관리사업 - (25.1.) 비만예방관리사업 - (25.2.) 건강돌봄놀이터 사업
고려사항	
관련법령	· 「국민건강증진법」 제3조(책임), 제6조(건강생활의 지원 등), 제12조(보건교육의 실시 등), 제19조(건강증진사업 등), 제25조(기금의 사용 등) · 「지역보건법」 제10조(보건소의 설치), 제11조(보건소의 기능 및 업무)
관련지침	· 2025 지역사회 통합건강증진사업 안내(비만예방관리)

위기단계	업무
C	<ul style="list-style-type: none"> · 비만예방관리(영양 및 신체활동) 교육 및 상담 · 비만예방관리 프로그램 운영 · 비만도 모니터링 및 건강습관 평가 · 비만예방관리 홍보, 안내 및 캠페인 · 국가건강검진 수검자 사후관리 * '비만상담 필요자' 대상 영양, 신체활동, 금연, 음주 상담 · 정보제공·홍보 등
B	<ul style="list-style-type: none"> · 비만예방관리 운영기관 선정(기준) * 지역아동센터, 학교 등 · 비만예방관리(영양 및 신체활동) 교육 및 상담(비대면) · 비만예방관리 프로그램 운영(비대면) · 비만예방관리 홍보, 안내 및 캠페인(비대면)
A	

A단계 업무 조정여부	조정여부		<input type="checkbox"/> 조정	<input checked="" type="checkbox"/> 미조정
	<input type="checkbox"/> 삭제	업무명		
		삭제사유		
	<input type="checkbox"/> 하향조정	(조정단계) 업무명	(단계)	
		조정사유		
담당자	담당부서 (과/팀)		담당자 (성명/직위)	전화번호
	건강증진과/건강증진팀		신가희/주무관	041-360-6055

기능 (5)	· 국민건강증진, 구강건강, 영양관리 사업 및 보건교육
사업 (21)	· 구강건강프로그램 운영 - 어린이 건강체험교실 및 가족구강캠프 / - 생애주기별 구강건강관리 - 치과주치의제 예방진료 서비스 / - 구강건강 실천 캠페인 및 홍보부스 운영
고려사항	
관련법령	· 「구강보건법」 제5조(구강보건사업 기본계획의 수립), 제12조(학교 구강보건사업), 제14조(사업장 구강보건사업), 제15조(노인·장애인 구강보건사업 등) · 「국민건강증진법」 제17조(구강보건사업의 계획수립·시행), 제18조(구강보건사업), 제19조 제2항 제4호(구강건강의 관리)
관련지침	· 2025 지역사회 통합건강증진사업안내(구강보건)

위기단계	업무
C	<ul style="list-style-type: none"> · 구강보건사업기본계획 수립 · 어린이 건강체험교실 및 가족구강캠프 운영 · 생애주기별 구강건강관리 운영 · 치과주치의제 예방진료 서비스 · 구강건강 실천 캠페인 및 홍보부스 운영
B	<ul style="list-style-type: none"> · (생애주기별, 지역주민) 구강보건 교육 및 상담(비대면) · 구강보건 홍보, 안내 및 캠페인(비대면)
A	<ul style="list-style-type: none"> · (생애주기별, 지역주민) 구강보건 교육 및 상담(비대면) · 구강보건 홍보, 안내 및 캠페인(비대면)

A단계 업무 조정여부	조정여부		<input checked="" type="checkbox"/> 조정	<input checked="" type="checkbox"/> 미조정
	<input type="checkbox"/> 삭제	업무명		
		삭제사유		
	<input checked="" type="checkbox"/> 하향조정	(조정단계) 업무명	(B 단계)	
		조정사유	대면활동으로 인한 감염병 확산 사전 차단	
담당자	담당부서 (과/팀)		담당자 (성명/직위)	전화번호
	건강증진과 / 구강보건팀		황덕선/주무관	041-360-6091

기능 (5)	· 국민건강증진, 구강건강, 영양관리 사업 및 보건교육
사업 (22)	· 한의학 건강증진사업
고려사항	
관련법령	· 「국민건강증진법」 제3조(책임), 제6조(건강친화 환경 조성 및 건강생활의 지원 등), 제12조(보건교육의 실시 등), 제19조(건강증진사업 등) · 「한의학육성법」 제2조(정의), 제3조(국가 등의 책무), 제4조(한의학기술의 과학화·정보화 촉진 등) · 「보건의료기본법」 제49조(한방의료의 육성발전)
관련지침	· 2025 지역사회 통합건강증진사업 안내(한의학 건강증진)

위기단계	업무
C	<ul style="list-style-type: none"> · 취약계층 대상 상담 및 교육 <ul style="list-style-type: none"> * 장애인, 노인, 아동 · 생애주기별 한의학 건강증진 교육 · 한의학 프로그램 운영기관 선정 <ul style="list-style-type: none"> * 생애주기별 표준프로그램 운영 · 취약계층 대상 방문건강관리 프로그램 운영 · 한의학 건강정보 제공 및 홍보
B	<ul style="list-style-type: none"> · 한의학 건강증진 상담 및 교육(비대면) · 한의학 건강증진 홍보, 안내 및 캠페인(비대면)
A	

A단계 업무 조정여부	조정여부		<input type="checkbox"/> 조정 <input checked="" type="checkbox"/> 미조정	
	<input type="checkbox"/> 삭제	업무명		
		삭제사유		
	<input type="checkbox"/> 하향조정	(조정단계) 업무명	(단계)	
		조정사유		
담당자	담당부서 (과/팀)		담당자 (성명/직위)	전화번호
	건강증진과/건강증진팀		심재은/주무관	041-360-6055

기능 (5)	· 국민건강증진, 구강건강, 영양관리 사업 및 보건교육
사업 (23)	· 모바일 헬스케어사업
고려사항	
관련법령	· 「보건의료기본법」 제41조(만성질환의 예방 및 관리)
관련지침	· 모바일 헬스케어 사업 안내서

위기단계	업무
C	<ul style="list-style-type: none"> · 대상자 모니터링 · 신규 대상자 선정 · 대상자(영양 및 신체활동) 교육 및 상담 · 대상자 서비스 참여 전후 결과 확인 및 환류
B	<ul style="list-style-type: none"> · 기존 대상자 관리(비대면) · 물품 구입 및 지원(디바이스 등) · 대상자(영양 및 신체활동) 교육 및 상담(비대면) · 보건소 방문 검진(최초·중간·최종) · 건강검진 이후 상담 및 정보제공(비대면) <ul style="list-style-type: none"> * 대사증후군, 심뇌혈관질환 유소견자 대상 · 타 건강증진사업 연계(비대면) <ul style="list-style-type: none"> * 금연, 영양, 신체활동 등 · 사업홍보, 안내 및 캠페인(비대면)
A	

A단계 업무 조정여부	조정여부		<input type="checkbox"/> 조정 <input checked="" type="checkbox"/> 미조정	
	<input type="checkbox"/> 삭제	업무명		
		삭제사유		
	<input type="checkbox"/> 하향조정	(조정단계) 업무명	(단계)	
		조정사유		
담당자	담당부서 (과/팀)		담당자 (성명/직위)	전화번호
	건강증진과/건강증진팀		신가희/주무관	041-360-6055

기능 (6)	· 감염병의 예방 및 관리
사업 (24)	· 감염병 대응체계 구축 - (29.1.) 감염병 대응 계획 수립 및 시행 - (29.2.) 지역사회 민관 협조체계 구축 - (29.3.) 지역사회 감염병 발생 감시 - (29.4.) 감염병 역학조사 - (29.5.) 호흡기 전담클리닉 운영
고려사항	· 감염병 관련 계획은 상시 준비하여 대응
관련법령	· 「감염병예방법」 제4조(국가 및 지방자치단체의 책무), 제7조(감염병 예방 및 관리 계획의 수립 등), 제15조(감염병환자 등의 파악 및 관리), 제18조(역학조사), 제35조(시·도별 감염병 위기관리대책의 수립 등), 제34조(감염병 위기관리대책의 수립·시행)
관련지침	· 2025 감염병관리사업 지침

위기단계	업무
C	· 감염병 현장조치 행동매뉴얼 현행화 · 질병정보 모니터요원 신청접수 및 지정 · 질병정보 모니터요원 교육 · 감염병자료 분석 및 정보 환류
B	· 감염병 예방관리 기본계획 수립 · 감염병 재난안전 계획 수립 · 충무계획 수립 * 감염병관리 부문 · 호흡기 전담클리닉 신청접수 및 지정안내 · 감염병 역학조사반 편성 및 운영 * 1~3급 감염병, 식중독 감염병 등
A	· 민관 협조체계 대상 감염병 신고 독려

A단계 업무 조정여부	조정여부		<input type="checkbox"/> 조정	<input checked="" type="checkbox"/> 미조정
	<input type="checkbox"/> 삭제	업무명		
		삭제사유		
	<input type="checkbox"/> 하향조정	(조정단계) 업무명	(단계)	
		조정사유		
담당자	담당부서 (과/팀)		담당자 (성명/직위)	전화번호
	질병관리과/감염병관리팀		최희정/주무관	041-360-6102
	질병관리과/감염병대응팀		명미지/주무관	041-360-6111

기능 (6)	· 감염병의 예방 및 관리
사업 (25)	· 수인성·식품매개 감염병 예방관리 및 대응 - (30.1.) 수인성 감염병 예방관리 및 대응 - (30.2.) 식품매개 감염병 예방관리 및 대응
고려사항	
관련법령	· 「감염병예방법」 제4조(국가 및 지방자치단체의 책무), 제7조(감염병 예방 및 관리 계획의 수립 등), 제13조(보건소장 등의 보고 등), 제15조(감염병환자 등의 파악 및 관리), 제18조(역학조사), 제49조(감염병의 예방조치)
관련지침	· 2025 수인성 및 식품매개감염병 관리지침

위기단계	업무
C	· 수인성·식품매개 감염병 예방 홍보
B	· 수인성·식품매개 감염병 예방교육(비대면) · 비상응소훈련 실시
A	· 수인성·식품매개 감염병 신고접수 및 보고 · 수인성·식품매개 감염병 검체 채취·보관 및 의뢰 · 수인성·식품매개 감염병 역학조사 · 수인성·식품매개 감염병 환자관리 · 감염환자 입원치료 및 해제 안내

A단계 업무 조정여부	조정여부		<input type="checkbox"/> 조정 <input checked="" type="checkbox"/> 미조정
	<input type="checkbox"/> 삭제	업무명	
		삭제사유	
	<input type="checkbox"/> 하향조정	(조정단계) 업무명	(단계)
		조정사유	
담당자	담당부서 (과/팀)		담당자 (성명/직위)
	질병관리과/감염병대응팀		김윤정/주무관
			전화번호
			041-360-6112

기능 (6)	· 감염병의 예방 및 관리
사업 (26)	· 성매개감염병 예방관리 및 대응
고려사항	· 지역 내 민간의료기관 접근성 고려
관련법령	· 「감염병예방법」 제4조(국가 및 지방자치단체의 책무), 제13조(보건소장 등의 보고 등), 제15조(감염병환자 등의 파악 및 관리), 제18조(역학조사), 제19조(건강진단), 제49조(감염병의 예방조치) · 「성매개감염병 및 후천성면역결핍증 건강진단규칙」 제5조(수시 건강진단), 제6조(건강진단의 실시)
관련지침	· 2025 감염병관리사업 지침, 2025 성매개감염병 관리지침

위기단계	업무
C	<ul style="list-style-type: none"> · 표본감시기관 추천 및 자료수집, 관리 <ul style="list-style-type: none"> * 기관 관리대장 작성, 운영비 지원, 신고현황 분석 등 · 성매개감염병 예방 홍보, 안내 및 캠페인 · 진료소 및 의료기관 지도감독 · 성매개감염병 관리 실적보고 <ul style="list-style-type: none"> * 감염병 웹보고
B	<ul style="list-style-type: none"> · 성매개감염병 진단 및 치료 · 검체보관 및 시험의뢰 · 성매개감염병 예방 교육 <ul style="list-style-type: none"> * 지역주민, 성매개 건강진단 대상자, 의료기관 대상
A	<ul style="list-style-type: none"> · 성매개감염병 환자 신고접수 및 보고

A단계 업무 조정여부	조정여부		<input type="checkbox"/> 조정 <input checked="" type="checkbox"/> 미조정	
	<input type="checkbox"/> 삭제	업무명		
		삭제사유		
	<input type="checkbox"/> 하향조정	(조정단계) 업무명	(단계)	
		조정사유		
담당자	담당부서 (과/팀)		담당자 (성명/직위)	전화번호
	질병관리과/감염병관리팀		김혜진/주무관	041-360-6154

기능 (6)	· 감염병의 예방 및 관리
사업 (27)	· 후천성면역결핍증 감염병 예방관리 및 대응 - (32.1.) 후천성면역결핍증 감염병 예방관리 및 대응 - (32.2.) 후천성면역결핍증 치료비 지원
고려사항	
관련법령	· 「감염병예방법」 제4조(국가 및 지방자치단체의 책무), 제7조(감염병 예방 및 관리 계획의 수립 등), 제13조(보건소장 등의 보고 등), 제15조(감염병환자 등의 파악 및 관리), 제18조(역학조사), 제19조(건강진단), 제49조(감염병의 예방조치) · 「후천성면역결핍증 예방법」 제3조(국가·지방자치단체 및 국민의 의무), 제5조(의사 또는 의료기관등의 신고), 제8조(검진 결과의 통보), 제9조(혈액, 장기, 조직 등의 검사), 제10조(역학조사) · 「후천성면역결핍증 예방법 시행규칙」 제2조(의사 또는 의료기관 등의 신고), 제7조(검진절차 및 신고 등), 제8조(혈액, 장기, 조직등의 검사), 제9조(확인검사) 「성매개감염병 및 후천성면역결핍증 건강진단규칙」 제5조(수시 건강진단), 제6조(건강진단의 실시)
관련지침	· 2025 감염병관리사업 지침, 2025 HIV/AIDS 관리지침

위기단계	업무
C	· HIV 예방교육 및 홍보
B	· HIV 예방 교육(비대면) · HIV 선별검사 및 검체채취·의뢰
A	· HIV 환자 신고접수 및 보고 * 질병보건통합관리시스템(HASNet) 신고 · HIV 환자 역학조사 * 질병관리청 에이즈관리과에 보고 · HIV 환자 진료비 신청접수 및 처리 * 진료비 서류검토 및 비용 지급 · HIV 관련 민원대응 및 처리

A단계 업무 조정여부	조정여부		<input type="checkbox"/> 조정 <input checked="" type="checkbox"/> 미조정	
	<input type="checkbox"/> 삭제	업무명		
		삭제사유		
	<input type="checkbox"/> 하향조정	(조정단계) 업무명	(단계)	
		조정사유		
담당자	담당부서 (과/팀)		담당자 (성명/직위)	전화번호
	질병관리과/감염병관리팀		김혜진/주무관	041-360-6154

기능 (6)	· 감염병의 예방 및 관리
사업 (28)	· 기타 법정감염병 예방관리 및 대응 - (33.1.) 생물테러 감염병 예방 및 대응관리 - (33.2.) 해외유입 감염병(황열, 뎅기열, 웨스트나일열 등) 예방 및 대응관리
고려사항	
관련법령	· 「감염병예방법」 제4조(국가 및 지방자치단체의 책무), 제7조(감염병 예방 및 관리 계획의 수립 등), 제13조(보건소장 등의 보고 등), 제15조(감염병환자 등의 파악 및 관리), 제18조(역학조사), 제34조(감염병 위기관리대책의 수립·시행), 제49조(감염병의 예방조치)
관련지침	· 2025 감염병관리사업 지침

위기단계	업무
C	· 기타 감염병 자료 분석 및 정보 관리 · 기타 감염병 예방 홍보 및 교육
B	· 생물테러 감염병 초동대원 교육 및 훈련지원 보호구 구매 · 진드기·설치류 매개 감염병 집중관리지역 선정 · 표본감시기관 추천 및 관리지원 * 표본관리기관 운영비 지원 등 · 기타 감염병 방역기기 설치 · 국가비축용 항바이러스제 관리 · 관내 한센사업 기관에 대한 지원·지도 · 정착마을 관리 및 지도·감독 · 한센병 대상자 발견 및 정기검진 · 재가 한센인 교육 및 관리(비대면) · 한센병 이동진료반 활동 지원 및 협조 * 한국한센복지협회 연계협력
A	· 기타 감염병 신고접수 및 현황보고 · 기타 감염병 검체 수거 및 검사의뢰 · 환자·접촉자(노출자) 역학조사 및 안내 · 기타 감염병 발생 감시 및 추진상황 점검 · 한센병 신고접수 및 보고 · 한센사업 대상자 관리(기존) * 재가치료 불가 한센 대상자, 무의무탁 한센 양로자, 한센 장애인 등을 조치

A단계 업무 조정여부	조정여부		<input type="checkbox"/> 조정	<input checked="" type="checkbox"/> 미조정
	<input type="checkbox"/> 삭제	업무명		
		삭제사유		
	<input type="checkbox"/> 하향조정	(조정단계) 업무명	(단계)	
		조정사유		
담당자	담당부서 (과/팀)		담당자 (성명/직위)	전화번호
	질병관리과/감염병대응팀		김진경/감염병대응팀장	041-360-6110

기능 (6)	• 감염병의 예방 및 관리
사업 (29)	• 결핵예방관리
고려사항	
관련법령	<ul style="list-style-type: none"> 「감염병예방법」 제4조(국가 및 지방자치단체의 책무), 제7조(감염병 예방 및 관리 계획의 수립 등), 제13조(보건소장 등의 보고 등), 제15조(감염병환자 등의 파악 및 관리), 제18조(역학조사), 제49조(감염병의 예방조치) 「결핵예방법」 제7조(결핵관리사업 등), 제9조(결핵환자등 발생 시 조치), 제11조(결핵검진 등)
관련지침	• 2025 감염병관리사업 지침, 2025 결핵관리사업 지침

위기단계	업무
C	<ul style="list-style-type: none"> 결핵 이동검진 민간공공협력 결핵관리사업(PPM사업) 분석, 평가 결핵예방 홍보 및 교육
B	<ul style="list-style-type: none"> 결핵관리 종합계획 수립 결핵 검진(내소) 결핵환자 접촉자 검진 및 관리(내소) 관련 의료기관 지도점검 결핵예방 교육(비대면)
A	<ul style="list-style-type: none"> 결핵환자 신고 접수 및 보고 <ul style="list-style-type: none"> * 결핵통합관리시스템 보고 결핵환자 취약성 평가 시행 잠복결핵 추구관리 사례상담 및 자원연계(사례관리요원) 결핵환자 역학조사 <ul style="list-style-type: none"> * 결핵 집단시설 접촉자 조사 결핵환자 치료 모니터링 비순응 결핵환자 복약관리(치료 독려) 민간공공협력 결핵관리사업(PPM사업) 운영

A단계 업무 조정여부	조정여부		<input type="checkbox"/> 조정 <input checked="" type="checkbox"/> 미조정	
	<input type="checkbox"/> 삭제	업무명		
		삭제사유		
	<input type="checkbox"/> 하향조정	(조정단계) 업무명	(단계)	
		조정사유		
담당자	담당부서 (과/팀)		담당자 (성명/직위)	전화번호
	질병관리과/감염병대응팀		이지홍/주무관	041-360-6735

기능 (6)	• 감염병의 예방 및 관리
사업 (30)	• 국가예방접종지원사업
고려사항	• 예방접종 민간위탁 여부 고려
관련법령	• 「감염병예방법」 제24조(필수예방접종), 제25조(임시예방접종), 제26조(예방접종의 공고), 제26조의2(예방접종 내역의 사전확인), 제27조(예방접종증명서), 제28조(예방접종 기록의 보존 및 보고 등), 제29조(예방접종에 관한 역학조사)
관련지침	• 2025년도 국가예방접종사업 관리지침, 2025-2026 절기 인플루엔자 국가예방접종 지원사업 관리지침, 예방접종 후 이상반응 관리지침

위기단계	업무
C	<ul style="list-style-type: none"> 보건소 예방접종 예약관리 및 민원응대 보건소 예방접종 시행 <ul style="list-style-type: none"> * 일반 영유아 및 성인 국가예방접종, 65세 이상 폐렴구균, 인플루엔자, 코로나19, 대상포진 등 예방접종률 모니터링 위탁의료기관 지도점검 및 관리(사전, 정기) 지역주민 미접종자 접종안내 및 홍보 관련기관 정보공유 및 협조체계 유지 <ul style="list-style-type: none"> * 지역 의사회 등
B	<ul style="list-style-type: none"> 물품구입 및 관리
A	<ul style="list-style-type: none"> 위탁의료기관 계약체결 및 해지 백신 수급 및 폐기관리 위탁의료기관 접종 비용상환 심사 및 지급 <ul style="list-style-type: none"> * 시행비, 백신비, 비용상환 심사 및 지급 예방접종 후 이상반응 신고접수 및 상담

A단계 업무 조정여부	조정여부		<input type="checkbox"/> 조정	<input checked="" type="checkbox"/> 미조정
	<input type="checkbox"/> 삭제	업무명		
		삭제사유		
	<input type="checkbox"/> 하향조정	(조정단계) 업무명	(단계)	
		조정사유		
담당자	담당부서 (과/팀)		담당자 (성명/직위)	전화번호
	질병관리과/방역팀		송혜미/주무관	041-360-6121
	질병관리과/방역팀		이다현/주무관	041-360-6123

기능 (6)	· 감염병의 예방 및 관리
사업 (31)	· 방역소독 - (36.1.) 정화조 유충구제사업 - (36.2.) 취약지역 및 다중이용시설 방역소독 - (36.3.) 소독업 신고 및 변경사항 처리 - (36.4.) 소독의무대상시설 관리 - (36.5.) 소독업자 및 종사자 교육이수 지도점검
고려사항	
관련법령	· 「감염병예방법」 제51조(소독의무)
관련지침	· 2025 감염병관리사업 지침

위기단계	업무
C	· 방역취약지(정화조 등) 현황 파악 · 소독점검 대상 시설 선정 · 방역기동반 직무교육
B	· 하절기 민간대행 방역소독 및 지원 · 소독의무대상 시설 점검 및 행정처분 · 방역기동반 편성 및 운영 · 방역기동반 직무교육 · 방역소독장비 조사 및 정비
A	· 유충제 및 방역물품 구입 · 정화조 유충구제 소독 · 소독업 신고 및 변경사항 처리 * 현장 시설조사 · 감염병 발생관련 방역 소독

A단계 업무 조정여부	조정여부		<input type="checkbox"/> 조정	<input checked="" type="checkbox"/> 미조정
	<input type="checkbox"/> 삭제	업무명		
		삭제사유		
	<input type="checkbox"/> 하향조정	(조정단계) 업무명	(단계)	
		조정사유		
담당자	담당부서 (과/팀)		담당자 (성명/직위)	전화번호
	질병관리과/방역팀		심재철/주무관	041-360-6122

기능 (7)	<ul style="list-style-type: none"> 모성과 영유아의 건강유지·증진
사업 (32)	<ul style="list-style-type: none"> 임산부·영유아 관리 <ul style="list-style-type: none"> (37.1.) 임산부 등록관리(산전, 산후관리) (37.2.) 임산부 및 아동 건강관리(영양제 지원, 산후우울증 관리 등) (37.3.) 성 건강 증진사업 (37.4.) 산후조리원 관리
고려사항	<ul style="list-style-type: none"> 감염병 위기 대응 인력 편성 시 모자보건사업 보조인력 등 비공무원은 투입 불가 상대적으로 감염병에 취약한 임산부·영유아를 고려, 검사 및 역학조사 시설과 분리된 공간*에서 사업 추진하며, 정부24 ‘맘편한 임신’ 또는 e보건소 등 활용하여 대면 업무 최소화 * 별도 보건지소, 진료소, 건강생활지원센터를 활용
관련법령	<ul style="list-style-type: none"> 「모자보건법」 제8조(임산부의 신고 등), 제9조(모자보건수첩의 발급), 제10조의3(모유수유시설의 설치), 15조(산후조리업의 신고), 제15조의9(산후조리원의 폐쇄 등), 제15조의21(산후조리 관련 실태조사)
관련지침	<ul style="list-style-type: none"> 2025 모자보건사업 안내, 2025 지역사회 통합건강증진사업 안내(여성·어린이 특화), 2025 산후조리원 관리 운영 편람

위기단계	업무
C	<ul style="list-style-type: none"> 임산부 산전·산후 건강관리 임산부 및 영유아 대상 물품(유축기 등) 대여 모성 및 영유아, 성 건강 증진 교육 및 상담 보건소 모유수유클리닉 운영 및 수유실 관리 모자보건사업 홍보
B	<ul style="list-style-type: none"> 모성 및 영유아, 성 건강 증진 상담(비대면) 산전·산후우울증 관리(비대면) 관내 의료기관 모자보건수첩 배부(비대면) 산후조리원 지도 및 점검
A	<ul style="list-style-type: none"> 임산부 등록 및 영양제·모자보건수첩 등 지원(비대면) <ul style="list-style-type: none"> 철분제·엽산제 건강기능식품 우편배송 제공 모자보건수첩 제작 또는 임신·출산 모바일앱 활용 안내 산후조리업 신고 접수·처리 및 관리

A단계 업무 조정여부	조정여부		<input type="checkbox"/> 조정	<input checked="" type="checkbox"/> 미조정
	<input type="checkbox"/> 삭제	업무명		
		삭제사유		
	<input type="checkbox"/> 하향조정	(조정단계) 업무명	(단계)	
조정사유				
담당자	담당부서 (과/팀)		담당자 (성명/직위)	전화번호
	보건행정과/ 모자건강팀		최명숙/주무관	041-360-6041

기능 (7)	<ul style="list-style-type: none"> 모성과 영유아의 건강유지·증진
사업 (33)	<ul style="list-style-type: none"> 임산부·영유아 관리 <ul style="list-style-type: none"> (38.1.) 미숙아 및 선천성이상아 의료비 지원 (38.2.) 선천성 대사이상 검사 및 환아관리 (38.3.) 선천성 난청 검사 및 보청기 지원 (38.5.) 산모·신생아 건강관리 지원사업
고려사항	<ul style="list-style-type: none"> 의료비 신청기한 연장 및 소급적용 가능여부 고려 * 지역별 상황 및 사업부서 공문 등 근거
관련법령	<ul style="list-style-type: none"> 「모자보건법」 제9조의2(미숙아 등의 정보 기록·관리), 제10조(임산부·영유아·미숙아 등의 건강관리 등), 제15조의 18(산후조리도우미의 지원) 「모자보건법 시행령」 제13조(임산부·영유아 및 미숙아등의 건강관리 등) 「모자보건법 시행규칙」 제5조(임산부·영유아 및 미숙아등의 건강관리 등) 「저출산·고령사회 기본법」 제8조(자녀의 출산과 보육 등), 제10조(경제적 부담의 경감) 「사회서비스 이용 및 이용권 관리에 관한 법률」 제4조(국가 등의 책무), 제5조(사회 서비스 제공계획)
관련지침	<ul style="list-style-type: none"> 2025 모자보건사업 안내, 2025 산모·신생아 건강관리지원사업 안내

위기단계	업무
C	
B	
A	<ul style="list-style-type: none"> 영유아 예방접종비 지원 <ul style="list-style-type: none"> 영유아 예방접종비 지원 신청접수 및 비용지급 산모·신생아 건강관리 <ul style="list-style-type: none"> 의료비 지원 사전 기본상담 및 대면상담 산모·신생아 건강관리 대상자 신청접수(온라인, 방문) 산모·신생아 사업비 예약 선천성 난청검사 및 보청기 지원 <ul style="list-style-type: none"> 의료비 지원 사전 기본상담 및 대면상담 청각선별검사 지원신청 접수 및 비용 지급 보청기 지원 신청접수 및 비용 지급 선천성 대사이상 검사 및 환아관리 <ul style="list-style-type: none"> 의료비 지원 사전 기본상담 및 대면상담 선천성 대사이상 검사비 신청접수 대상자 제출서류 확인 및 검사비 지급 선천성 대사이상 환아 의료비 지원

			<ul style="list-style-type: none"> · 미숙아 및 선천성이상아 의료비 지원 <ul style="list-style-type: none"> - 의료비 지원 사전 기본상담 및 대면상담 - 미숙아 및 선천성이상아 출생 신고접수 - 대상자 소득 지원기준 적합여부 산정 및 의료비 지급
--	--	--	--

A단계 업무 조정여부	조정여부		<input type="checkbox"/> 조정 <input checked="" type="checkbox"/> 미조정	
	<input type="checkbox"/> 삭제	업무명		
		삭제사유		
	<input type="checkbox"/> 하향조정	(조정단계) 업무명	(단계)	
		조정사유		
담당자	담당부서 (과/팀)		담당자 (성명/직위)	전화번호
	보건행정과/ 모자건강팀		최명숙/주무관	041-360-6041

기능 (8)	· 여성·노인·장애인 등 보건의료 취약계층의 건강유지·증진
사업 (34)	· 찾아가는 방문재활사업
고려사항	· 취약계층(장애인) 대상 서비스 고려
관련법령	· 「장애인 건강권 및 의료접근성 보장에 관한 법률」 제4조(국가와 지방자치단체의 책무) · 「장애인 차별금지 및 권리구제 등에 관한 법률」 제31조(건강권에서의 차별금지) · 「지역보건법」 제11조(보건소의 기능 및 업무) · 「공공보건의료에 관한 법률」 제7조(공공보건의료기관의 의무) · 「장애인복지법」 제18조(의료와 재활치료), 제34조(재활상담 등의 조치) · 「장애인건강권법」 제8조(장애인 건강관리사업), 제15조(재활운동 및 체육)
관련지침	· 2025 지역사회 통합건강증진사업 안내(지역사회 중심 재활)

위기단계	업무
C	<ul style="list-style-type: none"> · 대상자 군별 건강증진서비스(신규) <ul style="list-style-type: none"> * 재활훈련서비스, 자원연계서비스 · 관련기관 연계서비스 <ul style="list-style-type: none"> * 자문의료기관, 충남지역장애인보건의료센터, 보조기센터 등 기관 연계 · 퇴원자 방문재활 및 주보호자 교육·상담 · 재활 운동실 상시운영 · 지역사회 홍보, 안내 및 캠페인
B	<ul style="list-style-type: none"> · 대상자 군별 건강증진서비스(신규, 기존) <ul style="list-style-type: none"> * 집중관리군, 정기관리군 · 장애인 건강관리 사례관리(비대면) · 지역사회 재활 협의체 운영(비대면)
A	<ul style="list-style-type: none"> · 대상자 군별 건강증진서비스(비대면) <ul style="list-style-type: none"> * 집중관리군, 정기관리군

A단계 업무 조정여부	조정여부		<input type="checkbox"/> 조정 <input checked="" type="checkbox"/> 미조정	
	<input type="checkbox"/> 삭제	업무명		
		삭제사유		
	<input type="checkbox"/> 하향조정	(조정단계) 업무명	(단계)	
		조정사유		
담당자	담당부서 (과/팀)		담당자 (성명/직위)	전화번호
	건강증진과/건강관리팀		백수정/주무관	041-360-6064

기능 (8)	· 여성·노인·장애인 등 보건의료 취약계층의 건강유지·증진
사업 (35)	· AI-IOT 기반 어르신 건강관리사업
고려사항	
관련법령	· 「지역보건법」 제11조(보건소의 기능 및 업무), 제16조2(방문건강관리 전담공무원) · 「보건의료기본법」 제31조(평생국민건강관리사업) · 「공공보건의료에 관한 법률 제7조(공공보건의료기관의 의무)
관련지침	· 2025 AI-IOT기반 어르신 건강관리사업 안내서

위기단계	업무
C	<ul style="list-style-type: none"> · 대상자 등록(신규) · 사전·사후 건강평가 및 등록 · 스마트기기 구입 및 제공 · 서비스 교육 및 상담 · 사전·사후 건강평가
B	<ul style="list-style-type: none"> · 대상자 관리(기존) · 대상자 맞춤형서비스 제공 <ul style="list-style-type: none"> * ‘오늘건강 앱(APP)’ 및 활동량계 활용 · 대상자 모니터링 · 서비스 교육 및 상담(비대면) · 사업 홍보, 안내 및 캠페인(비대면)
A	

A단계 업무 조정여부	조정여부		<input type="checkbox"/> 조정 <input checked="" type="checkbox"/> 미조정	
	<input type="checkbox"/> 삭제	업무명		
		삭제사유		
	<input type="checkbox"/> 하향조정	(조정단계) 업무명	(단계)	
		조정사유		
담당자	담당부서 (과/팀)		담당자 (성명/직위)	전화번호
	건강증진과/건강관리팀		이숙희/건강관리팀장 김현순/주무관	041-360-6060 041-360-6063

기능 (8)	· 여성·노인·장애인 등 보건의료 취약계층의 건강유지·증진
사업 (36)	· 낙상예방사업
고려사항	· 50세 이상 건강취약계층
관련법령	· 「국민건강증진법」 제2조(정의), 제16조의2(신체활동장려사업의 계획수립·시행), 제16조의3(신체활동장려사업), 제19조(건강증진사업 등) · 「국민건강증진법 시행령」 제22조의2(신체활동장려사업) · 「국민건강증진법 시행규칙」 제17조의2(신체활동장려사업), 제19조(건강증진사업의 실시 등)
관련지침	· 2025 건강증진과 부서지표

위기단계	업무
C	<ul style="list-style-type: none"> · 대상자 등록(신규) · 사전·사후 건강평가 및 등록 · 스마트기기 구입 및 제공 · 서비스 교육 및 상담 · 사전·사후 건강평가
B	<ul style="list-style-type: none"> · 대상자 관리(기존) · 대상자 맞춤형서비스 제공 <ul style="list-style-type: none"> * ‘오늘건강 앱(APP)’ 및 활동량계 활용 · 대상자 모니터링 · 서비스 교육 및 상담(비대면) · 사업 홍보, 안내 및 캠페인(비대면)
A	

A단계 업무 조정여부	조정여부		<input type="checkbox"/> 조정 <input checked="" type="checkbox"/> 미조정	
	<input type="checkbox"/> 삭제	업무명		
		삭제사유		
	<input type="checkbox"/> 하향조정	(조정단계) 업무명	(단계)	
		조정사유		
담당자	담당부서 (과/팀)		담당자 (성명/직위)	전화번호
	건강증진과/건강관리팀		이숙희/건강관리팀장 백수정/주무관	041-360-6060 041-360-6064

기능 (9)	· 정신건강증진 및 생명존중에 관한 사항
사업 (37)	· 정신건강증진사업 - (43.1.) 정신건강증진사업 - (43.2.) 자살예방사업 - (43.3.) 중독관리사업
고려사항	· 취약계층(대상자) 고려 · 직영·위탁운영 여부 고려 * 위탁운영 시 업무내용 및 업무절차가 다를 수 있으나, 해당 사업의 업무는 모두 작성 · 중독관리센터 운영 여부 고려
관련법령	· 「정신건강복지법」 제12조(국가와 지방자치단체의 정신건강증진사업 등의 추진), 제15조(정신건강복지센터의 설치 및 운영), 제53조(정신건강심의위원회의 설치·운영) · 「정신건강복지법」 제4조(국가와 지방자치단체의 책무), 제15조의3(중독관리통합지원센터의 설치 및 운영)
관련지침	· 2025 정신건강사업 안내, 2025 자살예방사업 안내

위기단계	업무
C	<ul style="list-style-type: none"> · 정신건강복지 기본계획 수립 · 정신건강 검진 · 정신건강 및 자살예방 홍보 및 캠페인 · 정신건강 교육 및 상담 · 생명지킴이 양성 및 생명존중 교육 · 지역사회 연계협력 (사회복지시설, 유관기관 등) · 중독질환 가족지원사 (사례관리, 교육 및 상담, 정보제공) · 지역사회 안전망 조성사업(환경조성)
B	<ul style="list-style-type: none"> · (신규) 정신질환 대상자 관리 · 정신건강 선별검사 및 상담·평가 · 정신건강 교육 및 상담(비대면) · 생명지킴이 양성 및 생명존중 교육(비대면) · 정신건강서비스 지원 * 심리지원(마음안심버스 운영), 재활지원 · 중독정신질환자 초기사정 · 중독문제 조기발견 및 단기개입 서비스 · 정신건강 및 자살예방 홍보, 안내 및 캠페인(비대면)
A	<ul style="list-style-type: none"> · 예산 편성 및 운영관리 · 정신질환자 치료비·약제비 지원 · 정신건강 위기개입(응급대응) 업무 · (기존)정신질환 대상자 관리 · 재난심리지원 서비스 · 정신건강심의(심사)위원회 운영

	<ul style="list-style-type: none"> · 정신재활시설 및 정신요양시설 운영 · 정신건강 사례관리 · 자살유족지원 서비스
--	---

A단계 업무 조정여부	조정여부		<input type="checkbox"/> 조정 <input checked="" type="checkbox"/> 미조정	
	<input type="checkbox"/> 삭제	업무명		
		삭제사유		
	<input type="checkbox"/> 하향조정	(조정단계) 업무명	(단계)	
		조정사유		
담당자	담당부서 (과/팀)		담당자 (성명/직위)	전화번호
	보건행정과/마음건강팀		권강선/마음건강팀장 송상학/주무관 김수진/주무관 김기선/주무관	041-360-6020 041-360-6021 041-360-6028 041-360-6024

기능 (9)	· 정신건강증진 및 생명존중에 관한 사항
사업 (38)	· 자살예방사업
고려사항	· 취약계층(대상자) 고려 · 심리 재난상황 고려
관련법령	· 「자살예방 및 생명존중문화 조성을 위한 법률」 제4조(국가 및 지방자치단체의 책무), 제7조(자살예방기본계획의 수립), 제8조(연도별 시행계획의 수립·시행 등), 제12조(자살통계 분석 및 정보관리체계 구축), 제12조의2(자살시도자 등의 사후관리), 제14조(자살위험자 지원 및 정신건강 증진 대책), 제15조(생명존중문화 조성), 제17조(자살예방 상담·교육), 제18조(자살예방을 위한 홍보), 제20조(자살시도자 등에 대한 지원)
관련지침	· 2025 정신건강사업 안내, 2025 자살예방사업 안내

위기단계	업무
C	<ul style="list-style-type: none"> · 자살예방시행계획 수립 · 우울·스트레스 선별검사를 통한 고위험군 발굴·관리 · 생명지킴이 양성 및 생명존중 교육 · 지역사회 자살예방 안전망 조성사업 (자살예방 환경개선 및 생명존중 인식확산) · 독거노인 등 자살고위험군 대상 1:1 심리지원 서비스 제공 · 의료 및 교통 취약지 마을 주민 대상 자살예방 교육 및 프로그램 운영
B	<ul style="list-style-type: none"> · 우울·스트레스 선별검사를 통한 고위험군 발굴·관리 (비대면) · 생명지킴이 양성 및 생명존중 교육(비대면) · 자살예방 홍보, 안내 및 캠페인(비대면) · 지역사회 자살예방 안전망 조성사업(비대면) (자살예방 환경개선 및 생명존중 인식확산) · 자살고위험군(자살 유족 및 자살시도자·의도자) 사례관리 · 자살고위험군(자살 유족 및 자살시도자·의도자) 자조모임 등 심리지원 프로그램 운영 · 자살 유족 원스톱 서비스 지원
A	<ul style="list-style-type: none"> · 지역사회 연계협력을 통한 고위험군 발굴·연계 <ul style="list-style-type: none"> - 1차 의료기관 및 약국 - 응급의료기관 연계 자살시도자 사후 관리 - 유관기관(부서·단체) 및 생명존중 민·관협의체 등

	<ul style="list-style-type: none"> · 자살고위험군 심리지원 키트 제공 · 자살고위험군 치료비·약제비 지원 · 정신건강 위기개입(응급대응) 업무 · 재난심리지원 서비스
--	--

A단계 업무 조정여부	조정여부		<input type="checkbox"/> 조정 <input checked="" type="checkbox"/> 미조정	
	<input type="checkbox"/> 삭제	업무명		
		삭제사유		
	<input type="checkbox"/> 하향조정	(조정단계) 업무명	(단계)	
		조정사유		
담당자	담당부서 (과/팀)		담당자 (성명/직위)	전화번호
	보건 행정과/마음건강팀		권강선/마음건강팀장 송상학/주무관 김수진/주무관 김기선/주무관	041-360-6020 041-360-6021 041-360-6028 041-360-6024

기능 (9)	• 정신건강증진 및 생명존중에 관한 사랑
사업 (39)	• 치매관리사업
고려사항	• 취약계층 고려
관련법령	• 「치매관리법」, 「치매관리법 시행령」, 「치매관리법 시행규칙」
관련지침	• 2025년 치매정책 사업안내

위기단계	업무
C	<ul style="list-style-type: none"> • 치매환자 맞춤형 사례관리 • 치매 인식개선 및 예방교육(대면) • 치매관련 안심마을 운영 • 치매 인식개선 홍보 및 캠페인(대면·비대면) • 치매 파트너스 운영 • 치매환자 가족 및 보호자 지원(자조모임 등) • 지역사회 치매 협의체 운영 • 배회가능 어르신 인식표 보급 * 시스템 등록, 배회인식표, 배회감지기 배부 • 치매 공공후견 운영지원 * 후견대상자 발굴, 선정, 심판청구 및 감독
B	<ul style="list-style-type: none"> • 치매관련 교육 및 상담(비대면) • 치매관리 종합계획 수립 • 치매 인식개선 홍보, 안내 및 캠페인(비대면)
A	<ul style="list-style-type: none"> • 예산편성 및 운영관리 • 치매 조기검진(대면, 비대면) * 필요시 선별검사, 정밀검사 수행 • 치매환자 등록관리 및 상담(비대면) • 치매검사비 지원 * 지원접수, 지원여부 심의 및 검사의뢰, 대상자 통보 및 비용청구 • 치매환자 조호물품 구입 및 지원

A단계 업무 조정여부	조정여부		<input type="checkbox"/> 조정 <input checked="" type="checkbox"/> 미조정	
	<input type="checkbox"/> 삭제	업무명		
		삭제사유		
	<input type="checkbox"/> 하향조정	(조정단계) 업무명	(단계)	
		조정사유		
담당자	담당부서 (과/팀)		담당자 (성명/직위)	전화번호
	보건행정과/ 치매안심팀		김라운/치매안심팀장	041-360-6260

기능 (10)	· 지역주민에 대한 진료, 건강검진 및 만성질환 등의 질병관리에 관한 사항
사업 (40)	· 진료서비스 및 진료지원 - 건강검진 등의 신고수리
고려사항	· 지역상황 및 유형(대도시, 농어촌 등) 고려 · 지역 내 민간의료기관 접근성 고려
관련법령	· 「지역보건법」 제11조(보건소의 기능 및 업무), 제23조(건강검진 등의 신고)
관련지침	

위기단계	업무
C	· 건강진단결과서, 진단서, 처방전 등 제증명 발급 · 건강검진 신고접수 및 신고수리 * 제출서류 검토 및 검진기관 신고확인서 발급 · 건강검진 현장 모니터링
B	
A	

A단계 업무 조정여부	조정여부		<input type="checkbox"/> 조정 <input checked="" type="checkbox"/> 미조정	
	<input type="checkbox"/> 삭제	업무명		
		삭제사유		
	<input type="checkbox"/> 하향조정	(조정단계) 업무명	(단계)	
		조정사유		
담당자	담당부서 (과/팀)		담당자 (성명/직위)	전화번호
	질병관리과/진료팀		한혜라/진료팀장	041-360-6135

기능 (10)	· 지역주민에 대한 진료, 건강검진 및 만성질환 등의 질병관리에 관한 사항
사업 (41)	· 국가암 검진사업
고려사항	· 취약계층 대상 고려 · 신청기한 연 및 장 및 소급적용 인정 가능 여부 고려 * 사업부서 공문 및 지침 등
관련법령	· 「암관리법」 제11조(암검진사업) · 「암관리법 시행령」 제6조(암검진사업의 범위), 제7조(암검진사업의 대상자 등), 제8조(암검진사업 대상 암의 종류·검진주기 등), 제9조(암환자의 의료비 지원사업의 범위)
관련지침	· 2025 암 검진사업 안내

위기단계	업무
C	· 암 검진 유선수검 독려 · 암 검진 수검자 사후관리
B	· 국가 암검진 수검 현황 관리
A	· 암 검진 비용 예탁(공단)

A단계 업무 조정여부	조정여부		<input type="checkbox"/> 조정	<input checked="" type="checkbox"/> 미조정
	<input type="checkbox"/> 삭제	업무명		
		삭제사유		
	<input type="checkbox"/> 하향조정	(조정단계) 업무명	(단계)	
		조정사유		
담당자	담당부서 (과/팀)		담당자 (성명/직위)	전화번호
	질병관리과/진료팀		이유나/주무관	041-360-6136

기능 (10)	• 지역주민에 대한 진료, 건강검진 및 만성질환 등의 질병관리에 관한 사항
사업 (42)	• 심뇌혈관질환 예방관리사업
고려사항	•
관련법령	• 「심뇌혈관질환법」 제3조(국가 등의 의무), 제7조(심뇌혈관질환 예방사업)
관련지침	• 2025 지역사회 통합건강증진사업 안내(심뇌혈관질환 예방관리)

위기단계	업무
C	<ul style="list-style-type: none"> 심뇌혈관예방관리 대상 내소자 검진 심뇌혈관예방관리 교육 및 프로그램 운영 <ul style="list-style-type: none"> * 고혈압·당뇨 등록관리사업 등 심뇌혈관예방관리 홍보 및 캠페인
B	<ul style="list-style-type: none"> 심뇌혈관예방관리 대상자 교육 및 상담(비대면) 심뇌혈관예방관리 홍보, 안내 및 캠페인(비대면)
A	

A단계 업무 조정여부	조정여부		<input type="checkbox"/> 조정 <input checked="" type="checkbox"/> 미조정
	<input type="checkbox"/> 삭제	업무명	
		삭제사유	
	<input type="checkbox"/> 하향조정	(조정단계) 업무명	(단계)
		조정사유	
담당자	담당부서 (과/팀)		담당자 (성명/직위)
	건강증진과/건강관리팀		강화수/주무관
			전화번호
			041-360-6062

기능 (10)	· 지역주민에 대한 진료, 건강검진 및 만성질환 등의 질병관리에 관한 사항
사업 (43)	· 아토피·천식 예방관리사업
고려사항	
관련법령	· 「보건의료기본법」 제39조(주요질병관리체계의 확립), 제41조(만성질환의 예방 및 관리) · 「국민건강증진법」 제6조의1항(건강친화 환경조성 및 건강생활의 지원 등)
관련지침	· 2025 지역사회 통합건강증진사업 안내(아토피·천식 예방관리), 2025 아토피천식 안심학교 운영안내서, (사)한국천식알레르기협회 인증 아토피천식 안심학교 평가 안내서

위기단계	업무
C	<ul style="list-style-type: none"> · 아토피·천식 예방관리 교육 <ul style="list-style-type: none"> * 자조모임, 주민대상 교육 등 · 아토피·천식 예방관리 홍보 및 정보제공
B	<ul style="list-style-type: none"> · 아토피·천식 예방관리 교육(비대면) · 아토피·천식 안심학교 기관 선정 및 운영 <ul style="list-style-type: none"> － 안심학교 알레르기질환 환자 관리(모니터링) － 안심학교 대상자별 교육 － 안심학교 응급상황 대응체계 구축 및 상시 모니터링 · 아토피·천식 예방관리 홍보, 안내 및 캠페인(비대면)
A	<ul style="list-style-type: none"> · 취약계층 알레르기질환 환자치료 지원 <ul style="list-style-type: none"> * 검사비, 약제비, 치료비, 보습제 등

A단계 업무 조정여부	조정여부		<input type="checkbox"/> 조정 <input checked="" type="checkbox"/> 미조정	
	<input type="checkbox"/> 삭제	업무명		
		삭제사유		
	<input type="checkbox"/> 하향조정	(조정단계) 업무명	(단계)	
		조정사유		
담당자	담당부서 (과/팀)		담당자 (성명/직위)	전화번호
	건강증진과/건강관리팀		심재은/주무관	041-360-6055

기능 (11)	· 가정 및 사회복지시설 등 방문하여 행하는 보건의료 및 건강관리사업
사업 (44)	· 방문건강관리 사업 - (49.1.) 생애주기별 방문 건강관리 서비스 - (49.2.) 폭염 및 한파 대비 교육 및 홍보 - (49.3.) 감염예방 방역물품, 건강꾸러미 등 제공
고려사항	
관련법령	· 「지역보건법」 제11조(보건소의 기능 및 업무)
관련지침	· 2025 지역사회 통합건강증진사업(방문건강관리) 안내서

위기단계	업무
C	· 맞춤형 건강관리서비스 제공 * 대면·가정방문·내소교육 · 경로당 건강증진프로그램(집합) 운영 · 타 보건복지서비스 연계(필요시) * 암센터 등
B	· 방문건강관리사업 대상자 등록(신규) · 서비스 제공내역 지역보건의료정보시스템 입력 · 방문건강관리 홍보 및 안내 및 캠페인(비대면)
A	· 방문건강관리사업 대상자 관리(기존) · 건강교육 제공(비대면) * 간호, 운동, 영양 관련 교육 및 상담 · 간호 및 보충물품(영양제 등) 구입, 지원 · 폭염 및 한파 대비 물품 구입, 지원

A단계 업무 조정여부	조정여부		<input type="checkbox"/> 조정	<input checked="" type="checkbox"/> 미조정
	<input type="checkbox"/> 삭제	업무명		
		삭제사유		
	<input type="checkbox"/> 하향조정	(조정단계) 업무명	(단계)	
		조정사유		
담당자	담당부서 (과/팀)		담당자 (성명/직위)	전화번호
	건강증진과/건강관리팀		백수정/주무관	041-360-6064

기능 (12)	· 의료비지원
사업 (45)	· 암환자 의료비지원
고려사항	· 신청접수 기한 연장 고려
관련법령	· 「암관리법」 제13조(암환자의 의료비 지원사업 등)
관련지침	· 2025 암환자 의료비지원 사업 안내

위기단계	업무
C	
B	· 의료비 지원사업 홍보 및 캠페인
A	· 의료비 지원 사전 기본상담 · (성인) 암환자 의료비지원 신청접수 및 제출자료 검토·지원통보 · (소아) 암환자 의료비지원 신청접수 및 제출자료 검토· 소득·재산조사 의뢰, 지원통보

A단계 업무 조정여부	조정여부		<input type="checkbox"/> 조정	<input checked="" type="checkbox"/> 미조정
	<input type="checkbox"/> 삭제	업무명		
		삭제사유		
	<input type="checkbox"/> 하향조정	(조정단계) 업무명	(단계)	
		조정사유		
담당자	담당부서 (과/팀)		담당자 (성명/직위)	전화번호
	건강증진과/건강관리팀		김현순/주무관	041-360-6063

기능 (12)	· 의료비지원
사업 (46)	· 기타 의료비 지원 - (51.1.) 희귀질환자 의료비 지원사업
고려사항	· 기간연장 및 소급적용 가능 여부 · 지역 내 타 공공기관 연계추진 가능성
관련법령	· 「희귀질환관리법」 제12조(의료비 지원사업), 제13조(금융정보 등의 제공) · 「희귀질환관리법 시행령」 제8조(의료비 지원사업)
관련지침	· 2025 희귀질환자 의료비지원 사업 지침

위기단계	업무
C	
B	
A	<ul style="list-style-type: none"> · 희귀질환자 의료비 지원 사전 기본(비대면) 및 대면상담 · 희귀질환자 의료비 지원 온라인 지원신청 접수 · 희귀질환자 의료비 지원 대상자격 전산관리 · 산정특례 여부 확인 및 소득·재산조사 의뢰 · 제출자료 및 지원여부 검토 및 지원통보(우편) · 비용예탁 및 관리(건강보험공단)

A단계 업무 조정여부	조정여부		<input type="checkbox"/> 조정	<input checked="" type="checkbox"/> 미조정
	<input type="checkbox"/> 삭제	업무명		
		삭제사유		
	<input type="checkbox"/> 하향조정	(조정단계) 업무명	(단계)	
		조정사유		
담당자	담당부서 (과/팀)		담당자 (성명/직위)	전화번호
	건강증진과/건강관리팀		김현순/주무관	041-360-6063

기능 (12)	• 의료비지원
사업 (47)	<ul style="list-style-type: none"> • 임산부·영유아 의료비 지원 <ul style="list-style-type: none"> – (52.1.) 청소년산모 임신·출산 의료비 지원사업 – (52.2.) 난임부부 시술비 지원사업 – (52.3.) 고위험 임산부 의료비 지원사업 – (52.4.) 저소득층 기저귀·조제분유 지원사업
고려사항	<ul style="list-style-type: none"> • 의료비 신청기한 연장 및 소급적용 가능여부 고려 * 지역별 상황 및 사업부서 공문 등 근거
관련법령	<ul style="list-style-type: none"> • 「모자보건법」 제9조의2(미숙아 등의 정보 기록·관리), 제10조(임산부·영유아·미숙아의 건강관리 등) • 「모자보건법 시행령」 제13조(임산부·영유아 및 미숙아등의 건강관리 등) • 「모자보건법 시행규칙」 제5조(임산부·영유아 및 미숙아등의 건강관리 등)
관련지침	• 2025 모자보건사업 안내

위기단계	업무
C	<ul style="list-style-type: none"> • 고위험 임산부 의료비 지원사업 – 고위험 임산부 의료비 지원 실적보고
B	
A	<ul style="list-style-type: none"> • 저소득층 기저귀·조제분유 지원사업 <ul style="list-style-type: none"> – 저소득 기저귀·조제분유 지원 기본상담 및 대면상담 등 • 고위험 임산부 의료비 지원사업 <ul style="list-style-type: none"> – 의료비 지원 사전 기본상담 및 대면상담 – 고위험 임산부 의료비 지원 신청접수 – 고위험 임산부 의료비 지원 대상자 선정기준 조사 – 고위험 임산부 의료비 지원 대상자 선정 및 의료비 지원 • 난임부부 시술비 지원사업 <ul style="list-style-type: none"> – 난임부부 시술비 지원 실적보고 및 예산배정 – 의료비 지원 사전 기본상담 및 대면상담 – 난임부부 시술비 신청 접수(온라인, 방문) – 난임부부 시술비 지원 대상자 선정기준 조사 – 난임부부 시술비 지급 • 청소년산모 임신·출산 의료비 지원사업 <ul style="list-style-type: none"> – 청소년산모 임신·출산 의료비 예약 – 청소년산모 임신·출산 의료비 지원 대상자 관리

A단계 업무 조정여부	조정여부		<input type="checkbox"/> 조정	<input checked="" type="checkbox"/> 미조정
	<input type="checkbox"/> 삭제	업무명		
		삭제사유		
	<input type="checkbox"/> 하향조정	(조정단계) 업무명	(단계)	
		조정사유		
담당자	담당부서 (과/팀)		담당자 (성명/직위)	전화번호
	보건행정과/ 모자건강팀		이선주/모자건강팀장 최명숙/주무관	041-360-6040 041-360-6041

기능 (12)	· 시설확충 및 운영지원
사업 (48)	· 농어촌의료서비스 개선사업
고려사항	· 보건소(보건의료원)은 군, 도농복합형태의 시 지역 해당 · 보건지소 및 보건진료소는 읍·면지역
관련법령	· 「국가균형발전 특별법」 제15조의2(지역의 복지 및 보건의료의 확충), 제35조(지역지원계정의 세입과 세출) · 「농어업인 삶의 질 향상 및 농어촌지역 개발 촉진에 관한 특별법」 제14조(농어업인 질환의 예방·치료 등 지원) · 「농어촌 등 보건의료를 위한 특별조치법」 제22조(보조금 지급 및 조세 감면) · 「지역보건법」 제24조(비용의 보조)
관련지침	· 2025년 농어촌의료서비스개선사업 안내

위기단계	업무
C	<ul style="list-style-type: none"> · 농어촌의료서비스개선사업 사업신청서 작성·제출 · 시설 설계심의 신청 · 장비·차량 구매 · 시설 공사 추진현황 보고 <ul style="list-style-type: none"> * 착공 및 공사완료 보고 · 결과보고 및 정산보고, 제출 <ul style="list-style-type: none"> * (시설) 기본설계 심의, 착공보고, 시설 공사 완료보고, (장비·차량) 구매완료보고, 집행실적 및 정산보고 · 개소보고 및 행정지원 <ul style="list-style-type: none"> * 설치조례 제·개정
B	
A	

A단계 업무 조정여부	조정여부		<input type="checkbox"/> 조정	<input checked="" type="checkbox"/> 미조정
	<input type="checkbox"/> 삭제	업무명		
		삭제사유		
	<input type="checkbox"/> 하향조정	(조정단계) 업무명	(단계)	
		조정사유		
담당자	담당부서 (과/팀)		담당자 (성명/직위)	전화번호
	보건행정과/보건행정팀		장재덕/주무관	041-360-6009

기능 (12)	· 시설확충 및 운영지원
사업 (49)	· 건강생활지원센터 확충
고려사항	
관련법령	<ul style="list-style-type: none"> · 「국민건강증진법」 제2조(정의), 제15조(영양개선), 제16조의2(신체활동장려사업의 계획수립·시행), 제16조의3(신체활동장려사업), 제19조(건강증진사업 등), 「국민건강증진법시행령」 제22조의2(신체활동장려사업) · 「국민건강증진법 시행규칙」 제17조(영양지도원), 제17조의2(신체활동장려사업), 제19조(건강증진 사업의 실시 등)
관련지침	

위기단계	업무
C	<ul style="list-style-type: none"> · 건강증진센터 ‘다함께 어울림 센터’ 개소 준비 <ul style="list-style-type: none"> * T/F 팀 구성(물리치료사 등 전문인력 포함) · 운동실, 조리실습실 등 내부 인테리어 · 운동 장비, 조리실습 기자재 등 구입 · 운영 계획 수립 <ul style="list-style-type: none"> * 인력 배치 및 운동 등 세부 프로그램 운영 계획 수립
B	
A	

A단계 업무 조정여부	조정여부		<input type="checkbox"/> 조정	<input checked="" type="checkbox"/> 미조정
	<input type="checkbox"/> 삭제	업무명		
		삭제사유		
	<input type="checkbox"/> 하향조정	(조정단계) 업무명	(단계)	
		조정사유		
담당자	담당부서 (과/팀)		담당자 (성명/직위)	전화번호
	건강증진과/건강증진팀		김은주/주무관	041-360-6081

V 지역보건의료계획 수립 노력

1. 지역보건의료계획 수립단 또는 TF 구성

□ 지역보건의료계획 수립단/TF 조직도 및 명단

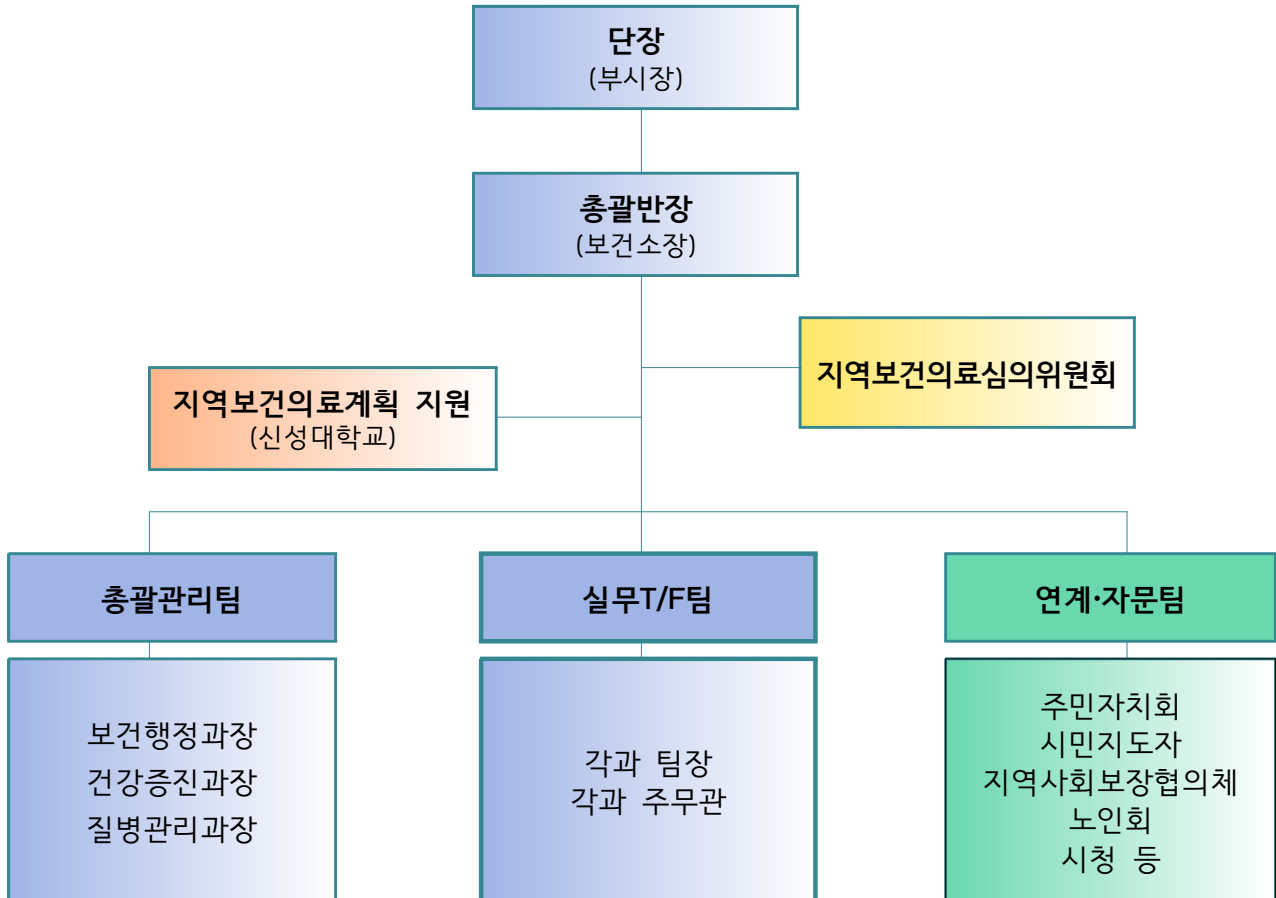

□ 구성 현황

조직 구성		주요 역할
단장	부시장	<ul style="list-style-type: none"> • 계획수립 총괄 및 책임 • 계획수립 지원 • 계획수립 과정 점검 • 최종계획 의회심의 및 보고
총괄반장	보건소장	
총괄관리팀	보건행정과장 건강증진과장 질병관리과장	<ul style="list-style-type: none"> • 계획수립을 위한 일정관리 • 정책방향 및 추진전략 확정 • 지역보건의료자원 확충 및 연계방안 마련 • 부서 간 협조사항 조율 • 계획수립 과정 보고

실무TF팀	보건행정팀장 치매안심팀장 건강증진팀장 감염병관리팀장 보건행정과 주무관 건강증진과 주무관 질병관리과 주무관	<ul style="list-style-type: none"> • 지역사회 현황분석 • 정책방향 및 추진전략 모색 • 국가 및 도 종합·기본계획, 보건 의료 분야별 계획, 시정 등과의 연계성 확보 • 추진전략별 추진과제 수립 • 성과지표 설정 등 사업계획 작성
연계·자문팀	주민자치회 시민지도자 지역사회보장협의체 노인회 시청 등	<ul style="list-style-type: none"> • 사업방향, 연계·협력, 정책 방향 등 관련 의견 제시
심의기구	지역보건의료심의위원회	<ul style="list-style-type: none"> • 지역보건의료계획 관련 사항 심의
용역기관	신성대학교 산학협력단	<ul style="list-style-type: none"> • 지역보건의료계획 수립(총괄) • 지역사회 현황분석(총괄) • 지역주민 설문조사 • 계획수립 기술지원 및 모니터링

□ 추진과제별 업무

추진전략	추진과제/세부과제	담당부서(팀)	담당자	전화번호
I. 시민체감 공공보건 의료서비스 강화	① 공공보건의료 인프라 확충	보건행정팀 보건행정팀 진료팀	김용우 장재덕 한혜라	041-360-6002 041-360-6008 041-360-6135
	② 응급의료 지원체계 구축	의약팀 진료팀	최우림 이인주	041-360-6131 041-360-6137
	③ 건강친화적 환경 구축/ ③ -1. 건강생활센터 설치 및 운영	건강생활지원팀	김은주	041-360-6081
	③ -2. 걷기 좋은 길 선정 및 관리	건강증진팀	이현주	041-360-6054
II. 시민안심 감염병예방 관리 강화	① 감염병대응 인프라 확립	감염병관리팀 감염병관리팀	최희정 허예림	041-360-6102 041-360-6103
	② 감염병감시 체계고도화 및 전파방지	감염병대응팀 감염병대응팀 감염병대응팀	명미지 김윤정 이지홍	041-360-6111 041-360-6112 041-360-6735
	③ 감염병 확산 조기에방 관리	방역팀 방역팀	송혜미 심재철	041-360-6121 041-360-6122

추진전략	추진과제/세부과제	담당부서(팀)	담당자	전화번호
Ⅲ. 시민보호 안전과 돌봄체계 강화	① 정신건강증진 및 자살예방/ ①-1. 자살 고위험군 발굴 및 체계적인 정신건강복지서비스 지원	마음건강팀	권강선 김기선 김수진 송상학	041-360-6020 041-360-6024 041-360-6028 041-360-6021
	①-2. 정신건강문제 인식개선 및 정신 건강 관리	마음건강팀	김기선 송상학	041-360-6024 041-360-6021
	② 치매안심환경구축	치매안심팀	문지혜 박지선	041-360-6261 041-360-6262
	③ 임산부·어린이 특화사업	모자건강팀	최명숙	041-360-6041
Ⅳ. 시민중심 통합건강관리 강화	① 취약계층 건강관리/ ①-1. 건강취약계층 보건의료 서비스 제공	마음건강팀 건강관리팀 건강관리팀 진료팀	송상학 백수정 김현순 이유나	041-360-6021 041-360-6064 041-360-6063 041-360-6136
	①-2. 심뇌혈관질환 예방관리 사업	건강관리팀	강화수	041-360-6062
	② 건강생활실천 확산/ ②-1. 영양·신체활동·구강건강 실천	건강증진팀 건강증진팀 구강보건팀	이현주 신가희 황덕선	041-360-6053 041-360-6055 041-360-6072
	②-2. 금연·절주 실천	건강관리팀	허통일	041-360-6061
	③ 스마트 건강관리	건강증진팀 건강관리팀 건강관리팀	신가희 이숙희 김현순	041-360-6055 041-360-6060 041-360-6063

제8기 중장기 지역보건의료계획 변경사유서 및 전후대비표

□ 지역명 : 충청남도 당진시

□ 변경사항

○ 변경내용

연 번	기 준		변 경 후		변 경 사 유																																																														
	쪽 번 호	작성 내 용	쪽 번 호	작성 내 용																																																															
1	p.68	추진전략 및 추진과제별 세부과제 삭제 Ⅲ -4 안전한 먹거리 조성 Ⅲ -4-1 건강하고 안전한 먹거리 환경 조성	p68	삭제	조직개편으로 인한 위생업무 관련 부서 (보건위생과) 폐지 →시청 환경위생과																																																														
2	p.78	<div>*과제 목표</div> <table><tr><th>과제지표명</th><th>2025</th><th>2026</th></tr><tr><td>감염병 전담공무원 (역학조사관) 수</td><td>3명 유지</td><td>3명 유지</td></tr></table>	과제지표명	2025	2026	감염병 전담공무원 (역학조사관) 수	3명 유지	3명 유지	p59	<div>*과제 지표</div> <table><tr><th>과제지표명</th><th>2025</th><th>2026</th></tr><tr><td>감염병 전담공무원 (역학조사관) 수</td><td>2명 유지</td><td>2명 유지</td></tr></table>	과제지표명	2025	2026	감염병 전담공무원 (역학조사관) 수	2명 유지	2명 유지	코로나19 이후 감염병 위기단계 하향에 따른 대응인력 조정 등 실행가능 목표로 변경																																																		
과제지표명	2025	2026																																																																	
감염병 전담공무원 (역학조사관) 수	3명 유지	3명 유지																																																																	
과제지표명	2025	2026																																																																	
감염병 전담공무원 (역학조사관) 수	2명 유지	2명 유지																																																																	
3	p.78 p.79 p.80 p.81	<div>*과제 목표</div> <table><tr><th>과제지표명</th><th>2025</th><th>2026</th></tr><tr><td>공공의료기관 감염병 환자 관련 인프라 유지</td><td>31개 병원 유지</td><td>31개 병원 유지</td></tr></table> <div>*주요내용: ①-1-4 신종감염병관리 공공의료기관 협력유지</div>	과제지표명	2025	2026	공공의료기관 감염병 환자 관련 인프라 유지	31개 병원 유지	31개 병원 유지	p59 p60	<div>*과제 목표(삭제)</div> <table><tr><th>과제지표명</th><th>2025</th><th>2026</th></tr><tr><td>-</td><td>-</td><td>-</td></tr></table> <div>*주요내용: ①-1-4.(삭제)</div>	과제지표명	2025	2026	-	-	-	코로나19 등급 하향 (4급)으로 및 코로나19 치료제 건강보험 등재로 먹는 치료제 처방기관 (의료기관) 지정 해제 (모든 의료관에서 처방 가능)로 삭제																																																		
과제지표명	2025	2026																																																																	
공공의료기관 감염병 환자 관련 인프라 유지	31개 병원 유지	31개 병원 유지																																																																	
과제지표명	2025	2026																																																																	
-	-	-																																																																	
4	p.80 p.81	<div>*자체 평가방안</div> <table><tr><th>구분</th><th>평가내용</th><th>평가방법</th><th>배점 (100점 만점)</th></tr><tr><td rowspan="2">특성 (20)</td><td>인력</td><td>전담인력 확보</td><td>2명 이상 10 2명 미만 7</td></tr><tr><td>예산집행</td><td>예산집행률</td><td>90% 이상 10 90% 미만 7</td></tr><tr><td rowspan="4">신설 (50)</td><td>감염병관리계획수립</td><td>계획수립(연내)</td><td>연 1회 이상 10 연 1회 미만 7</td></tr><tr><td>민관협력체 운영</td><td>운영횟수</td><td>연 1회 이상 10 연 1회 미만 7</td></tr><tr><td>호흡기전담클리닉 운영</td><td>호흡기전담클리닉 운영</td><td>운영 10 미운영 7</td></tr><tr><td>코로나19 먹는 치료제 처방조제기관 유지</td><td>코로나19 먹는 치료제 처방 조제기관 유지</td><td>55개소 이상 10 55개소 미만 7</td></tr><tr><td rowspan="2">결과 (30)</td><td>감염병발생률</td><td>집단발생 전담대응팀 구성</td><td>전담대응팀 구성 10 전담대응팀 미구성 7</td></tr><tr><td>집단발생률</td><td>집단발생 발생률(충남대)</td><td>79% 이하 30 79% 미만 15</td></tr></table>	구분	평가내용	평가방법	배점 (100점 만점)	특성 (20)	인력	전담인력 확보	2명 이상 10 2명 미만 7	예산집행	예산집행률	90% 이상 10 90% 미만 7	신설 (50)	감염병관리계획수립	계획수립(연내)	연 1회 이상 10 연 1회 미만 7	민관협력체 운영	운영횟수	연 1회 이상 10 연 1회 미만 7	호흡기전담클리닉 운영	호흡기전담클리닉 운영	운영 10 미운영 7	코로나19 먹는 치료제 처방조제기관 유지	코로나19 먹는 치료제 처방 조제기관 유지	55개소 이상 10 55개소 미만 7	결과 (30)	감염병발생률	집단발생 전담대응팀 구성	전담대응팀 구성 10 전담대응팀 미구성 7	집단발생률	집단발생 발생률(충남대)	79% 이하 30 79% 미만 15	p61 p68	<div>‘변경’</div> <table><tr><th>구분</th><th>평가내용</th><th>평가방법</th><th>배점 (100점 만점)</th></tr><tr><td rowspan="2">특성 (20)</td><td>사업계획수립</td><td>사업계획수립(연간)</td><td>계획 수립 10 계획 미수립 7</td></tr><tr><td>예산집행</td><td>예산집행률</td><td>90% 이상 10 90% 미만 7</td></tr><tr><td rowspan="4">신설 (50)</td><td>질병관리국 질육과 감독</td><td>감독결과 점진율</td><td>97% 이상 20 97% 미만 15</td></tr><tr><td>감염병 의료기관</td><td>의료기관 점진율</td><td>100% 이상 10 90% 미만 7</td></tr><tr><td>포진감시</td><td>예산집행률</td><td>90% 이상 10 90% 미만 7</td></tr><tr><td>보건정보시스템 교육</td><td>도입요인 현황조사</td><td>1회 이상 10 1회 미만 7</td></tr><tr><td rowspan="2">결과 (30)</td><td>역학조사원 양성</td><td>감염병 환자 발생</td><td>90% 이상 10 90% 미만 7</td></tr><tr><td>감염병 발생률</td><td>발생률(충남대)</td><td>79% 이하 30 79% 초과 20</td></tr></table> <div>평가내용 中 -호흡기 전담클리닉 운영 -코로나19 먹는 치료제 처방· 조제기관 유지 -집단발생 전담대응팀 구성 삭제</div>	구분	평가내용	평가방법	배점 (100점 만점)	특성 (20)	사업계획수립	사업계획수립(연간)	계획 수립 10 계획 미수립 7	예산집행	예산집행률	90% 이상 10 90% 미만 7	신설 (50)	질병관리국 질육과 감독	감독결과 점진율	97% 이상 20 97% 미만 15	감염병 의료기관	의료기관 점진율	100% 이상 10 90% 미만 7	포진감시	예산집행률	90% 이상 10 90% 미만 7	보건정보시스템 교육	도입요인 현황조사	1회 이상 10 1회 미만 7	결과 (30)	역학조사원 양성	감염병 환자 발생	90% 이상 10 90% 미만 7	감염병 발생률	발생률(충남대)	79% 이하 30 79% 초과 20	코로나19 등급 하향 (4급)으로 및 코로나19 치료제 건강보험 등재로 먹는 치료제 처방기관 (의료기관)지정 해제 (모든 의료관에서 처방 가능)
구분	평가내용	평가방법	배점 (100점 만점)																																																																
특성 (20)	인력	전담인력 확보	2명 이상 10 2명 미만 7																																																																
	예산집행	예산집행률	90% 이상 10 90% 미만 7																																																																
신설 (50)	감염병관리계획수립	계획수립(연내)	연 1회 이상 10 연 1회 미만 7																																																																
	민관협력체 운영	운영횟수	연 1회 이상 10 연 1회 미만 7																																																																
	호흡기전담클리닉 운영	호흡기전담클리닉 운영	운영 10 미운영 7																																																																
	코로나19 먹는 치료제 처방조제기관 유지	코로나19 먹는 치료제 처방 조제기관 유지	55개소 이상 10 55개소 미만 7																																																																
결과 (30)	감염병발생률	집단발생 전담대응팀 구성	전담대응팀 구성 10 전담대응팀 미구성 7																																																																
	집단발생률	집단발생 발생률(충남대)	79% 이하 30 79% 미만 15																																																																
구분	평가내용	평가방법	배점 (100점 만점)																																																																
특성 (20)	사업계획수립	사업계획수립(연간)	계획 수립 10 계획 미수립 7																																																																
	예산집행	예산집행률	90% 이상 10 90% 미만 7																																																																
신설 (50)	질병관리국 질육과 감독	감독결과 점진율	97% 이상 20 97% 미만 15																																																																
	감염병 의료기관	의료기관 점진율	100% 이상 10 90% 미만 7																																																																
	포진감시	예산집행률	90% 이상 10 90% 미만 7																																																																
	보건정보시스템 교육	도입요인 현황조사	1회 이상 10 1회 미만 7																																																																
결과 (30)	역학조사원 양성	감염병 환자 발생	90% 이상 10 90% 미만 7																																																																
	감염병 발생률	발생률(충남대)	79% 이하 30 79% 초과 20																																																																

5	p.85	*과제 목표			p.66	*과제 지표			코로나19 이후 감염 취약시설 관리지침 변경에 따른 관리중단으로 현 감염병 발생상황에 적합한 과제지표 및 내용으로 변경
		과제지표명	2025	2026		과제지표명	2025	2026	
		감염취약시설 감염병발생 역학조사	100%	100%		감.염병 발생 역학조사 완성도	93% 이상	93% 이상	
6	p.91	*과제 지표			p.74	*과제 지표			생명존중 민·관협의체 운영의 효율성 및 내실화 도모를 위하여 재정비
		과제지표명	2025	2026		과제지표명	2025	2026	
		생명존중 민관협의체 운영	40 개소	40 개소		생명존중 민관협의체 운영	22 개소	22 개소	
7	p.99	*과제 지표			p.81	*과제 지표			2024년 목표치 초과 달성으로 25년, 26년 목표치 상향 조정
		과제지표명	2025	2026		과제지표명	2025	2026	
		안전검사를	72	73		안전검사를	92.6	93.6	

○ 제8기 중장기 대표 성과지표

변경 전				변경 후				변경사유
지표명	변경대상연도	목표치	가중치	지표명	변경대상연도	목표치	가중치	
안전 검사를	2025	72%	10%	안전 검사를	2025	92.6%	10%	2024년에 목표치 129% 초과 달성
	2006	73%	10%		2006	93.6%	10%	